



Municipalidad de  
**CURACAVÍ**  
*Tierra de la chicha, los dulces chilenos y el aire puro*

I. Municipalidad Curacaví

# CUENTA PÚBLICA

Gestión Municipal 2022



**2023**

## Queridos Vecinos y Vecinas



El año 2022 fue un año particularmente distinto con relación a la gestión que como municipio logramos alcanzar. Fue un periodo en el cual retomamos muchas actividades y gestiones que producto de la pandemia teníamos suspendidas. Comenzamos por priorizar los recursos y enfocarlos por ejemplo en implementar talleres en las escuelas que fomentaran la buena convivencia escolar. Trabajamos a paso firme para terminar la construcción del Centro Integral del Adulto Mayor para que nuestros vecinos tuvieran un lugar de encuentro, donde pudieran retomar el compartir dejando atrás el encierro al que se vieron afectados. Aun estando en el proceso de retomar la nueva normalidad en el 2022, fuimos capaces de continuar con más fuerza

entregando ayudas sociales, cerrando proyectos de construcción de ciclovías, apoyando a los comités de APR en la adjudicación de proyectos millonarios para la modernización del Agua Potable Rural de Las Rosas y Miraflores, adquiriendo nuevos vehículos para el trabajo con los vecinos. Implementamos iniciativas de ayuda al medio ambiente, y el sistema de trabajo interno municipal “Cero papel” que nos moderniza y permite entregarles una atención más rápida y de calidad, entre otros. Reafirmamos un año más nuestro compromiso de seguir trabajando junto con un equipo municipal comprometido, y queremos invitar a todos los vecinos a que sigamos avanzando juntos, aportando como buenos vecinos a cuidar nuestra comuna, desde denunciar cuando sorprenden a alguien botando basura, hasta participar de su junta de vecinos. Entre todos nos ponemos la camiseta para hacer de Curacaví una mejor comuna.



**JUAN PABLO BARROS BASSO**  
**ALCALDE DE CURACAVÍ**

Curacaví, abril 2023



HONORABLE CONCEJO MUNICIPAL 2022	
ALCALDE	JUAN PABLO BARROS BASSO
CONCEJALA	KATHERINE DE LA VEGA FUENTES
CONCEJALA	MARCELA SEPÚLVEDA ZAMORA
CONCEJALA	LIDIA ARAOS HENRÍQUEZ
CONCEJAL	PATRICIO MONCADA OVALLE
CONCEJALA	MARÍA ARCO HERRERA
CONCEJALA	SANDRA PONCE BAEZA



ADMINISTRACIÓN MUNICIPAL.....	6
GESTIÓN INTERNA .....	6
DIRECCIÓN DE DESARROLLO COMUNITARIO .....	7
DEPARTAMENTO DE ACCIÓN Y ASISTENCIA SOCIAL.....	7
DEPARTAMENTO DE GESTIÓN COMUNITARIA.....	13
ORGANIZACIONES COMUNITARIAS .....	14
DEPARTAMENTO DE EMPRENDIMIENTO Y TURISMO .....	54
DEPARTAMENTO DE FORTALECIMIENTO DE LA FAMILIA .....	68
DIRECCIÓN DE OPERACIONES Y GESTIÓN DEL RIESGO DE DESASTRES .....	80
DEPARTAMENTO DE OPERACIONES.....	80
ÁREA LICITACIONES Y PROYECTOS.....	87
ÁREA ELÉCTRICA .....	87
DEPARTAMENTO DE GESTIÓN DEL RIESGO DE DESASTRES Y EMERGENCIAS.....	89
CURSOS Y CAPACITACIONES .....	92
DIRECCIÓN DE MEDIOAMBIENTE, ASEO, ORNATO Y GESTIÓN DE CONTRATOS .....	102
RECICLAJE .....	102
ACCIONES AMBIENTALES .....	109
ÁREA LICITACIONES Y PROYECTOS.....	114
AREAS VERDES.....	115
SECRETARÍA MUNICIPAL.....	118
HONORABLE CONCEJO MUNICIPAL.....	118
ACCESO A LA INFORMACIÓN PÚBLICA .....	118
OFICINA DE PARTES .....	118
ORGANIZACIONES SOCIALES .....	119
COSOC 2022.....	119
DIRECCIÓN DE ADMINISTRACIÓN Y FINANZAS.....	121
EJECUCIÓN PRESUPUESTARIA.....	121
GASTOS MUNICIPALES .....	123
PASIVOS .....	125
POLÍTICA DE RECURSOS HUMANOS .....	126
DIRECCIÓN DE OBRAS MUNICIPALES .....	127
PERMISOS OTORGADOS 2022.....	127
PROYECTOS 2022 .....	128
DIRECCIÓN DE ASESORÍA JURÍDICA.....	131
JUICIOS DE LA I. MUNICIPALIDAD DE CURACAVÍ 2022 .....	131
ACTOS QUE INSTRUYEN PROCEDIMIENTOS DISCIPLINARIOS.....	134
CONVENIOS FIRMADOS EN AÑO 2022 .....	141
JUZGADO DE POLICÍA LOCAL.....	144
CUASAS INGRESADAS 2022 .....	144



DIRECCIÓN DE TRÁNSITO Y TRANSPORTE PÚBLICO.....	145
LICENCIAS DE CONDUCIR 2022 .....	145
INTERVENCIÓN EN VÍAS PÚBLICAS.....	146
ACTIVIDADES EN TERRENO.....	148
SECRETARÍA COMUNAL DE PLANIFICACIÓN .....	157
PLAN DE DESARROLLO COMUNAL .....	157
ACTUALIZACION DEL PLAN REGULADOR COMUNAL DE CURACAVÍ .....	157
PROYECTOS DE VIVIENDA.....	158
FONDOS PROPIOS .....	162
PROGRAMA DE PAVIMENTACIÓN PARTICIPATIVA .....	163
PROGRAMA MEJORAMIENTO URBANO (PMU) .....	164
PROGRAMA MEJORAMIENTO DE BARRIOS (PMB).....	165
PROGRAMA MEJORAMIENTO DE BARRIO IRAL PMB- IRAL .....	166
TRANSANTIAGO XI Y XII – FONDOS REGIONAL DE INICIATIVA LOCAL – FRIL .....	167
FONDO NACIONAL DESARROLLO REGIONAL FNDR .....	169
LICITACIONES.....	169
DEPARTAMENTO DE LA ADMINISTRACIÓN DE LA EDUCACIÓN MUNICIPAL..	178
ESTABLECIMIENTOS EDUCACIONALES (E.E), DEPENDIENTES DEL DAEM.....	179
MATRICULAS AÑO 2022. ....	180
INDICE DE VULNERABILIDAD POR ESTABLECIMIENTO. (I.V.E.) .....	182
RESULTADOS SISTEMA DE MEDICIÓN DE LA CALIDAD DE LA EDUCACIÓN (SIMCE) .....	183
ESTABLECIMIENTOS EDUCACIONALES.....	184
PROGRAMAS JUNAEB .....	192
PROGRAMA DE INTEGRACIÓN COMUNAL (P.I.E) .....	197
PROGRAMA CONVIVENCIA ESCOLAR .....	202
EJECUCIÓN PRESUPUESTARIA DE INGRESOS.....	207
GASTOS DEL DEPARTAMENTO DE EDUCACIÓN MUNICIPAL .....	208
PASIVOS DE EDUCACIÓN MUNICIPAL.....	209
PROYECTOS EJECUTADOS DURANTE AÑO 2022.....	209
DIRECCIÓN DE CONTROL .....	214
CONTROL FINANCIERO Y PRESUPUESTARIO .....	214
AUDITORÍAS .....	215
DIRECCIÓN DE SEGURIDAD PÚBLICA.....	216
PLAN COMUNAL DE SEGURIDAD PÚBLICA .....	216
PATRULLAJES .....	217
PROCEDIMIENTOS.....	218

# ADMINISTRACIÓN MUNICIPAL

## Gestión Interna

Con la finalidad de mejorar la Gestión Interna, el municipio comenzó con la digitalización de procedimientos administrativos, a lo cual, el 31 de marzo del 2022 se implementó el gestor documental “Ceropapel”, mediante el cual todos los funcionarios municipales han debido gestionar la documentación interna mediante dicho sistema digital, lo cual ha favorecido en gran medida los tiempos de respuesta, la trazabilidad de la documentación y la transparencia municipal.

Documentación tramitada en el sistema Ceropapel desde el 31 de marzo 2022 al 31 de diciembre 2022.

Tipo Documento	Firmados	Peso Del Documento
Decreto Exento	1.443	22,61%
Decreto	1.426	22,34%
Memorándum	1.849	28,97%
Oficios	1.238	19,40%
Cierre De Actividad	103	1,61%
Cartas	12	0,19%
Certificados	101	1,58%
Guía de Despacho (Correspondencia)	208	3,26%
Informes	2	0,03%
Total Documentos generados y firmados	6382	100%

## DISTRIBUCIÓN DE LA DOCUMENTACIÓN

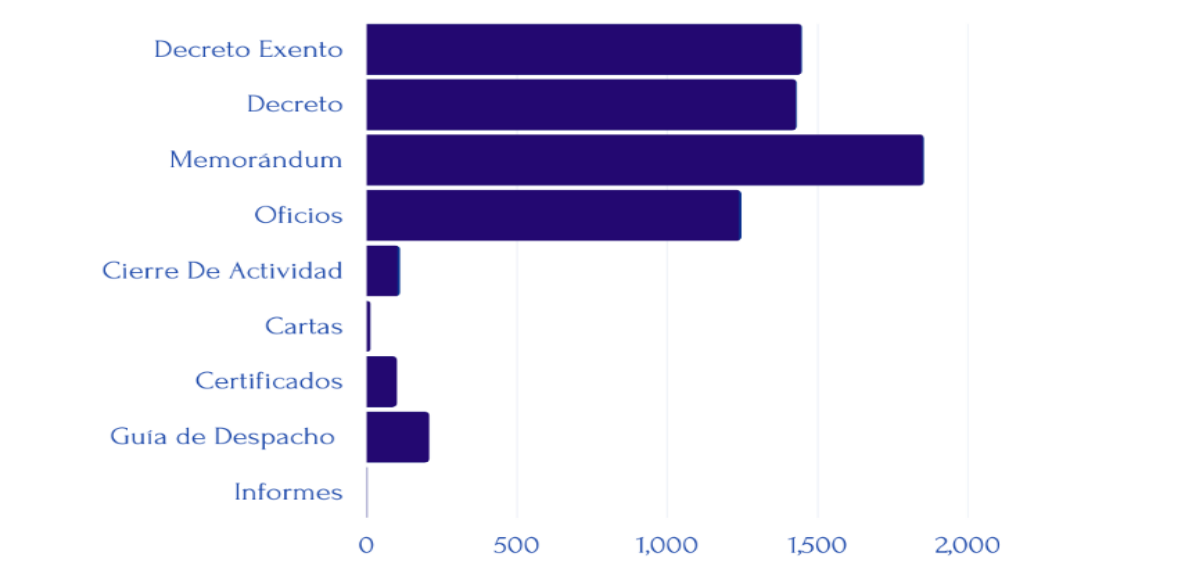

Documentación tramitada en el sistema Ceropapel por Unidad Municipal desde el 31 de marzo 2022 al 31 de diciembre 2022.

Dirección	Decretos Exentos	Decretos	Oficios	Memorándums	Guías De Despacho
Administración Municipal	16	0	0	61	0
DAEM	278	476	145	97	0
Administración y Finanzas	351	944	108	186	0
Asesoría Jurídica	174	2	44	155	0
Control	2	0	0	257	0
Dideco	81	2	289	349	0
Obras Municipales	54	2	9	248	0
Medioambiente, Aseo, Ornato y Gestión de Contratos	208	0	4	163	0
Seguridad	3	0	3	58	0
Tránsito	27	0	182	40	0
SECPLA	178	0	210	173	0
Secretaría Municipal	5	0	244	29	208
Operaciones y Gestión del Riesgo de Desastres	64	0	0	12	0
Juzgado de Policía Local	0	0	0	8	0
Oficina de Bienestar	2	0	0	13	0
Total	1443	1426	1238	1849	208

# DIRECCIÓN DE DESARROLLO COMUNITARIO

## DEPARTAMENTO DE ACCIÓN Y ASISTENCIA SOCIAL

### PROGRAMA “SUBSIDIOS Y PENSIONES”

En el marco de las políticas del Gobierno, el Municipio ha ido generando la implementación de la Nueva Reforma Previsional. Esta implementación permite acceder a los usuarios a los beneficios del Estado como pensiones y Subsidios.

Para llevar a cabo de manera óptima y oportuna esta implementación, es necesario contar con un profesional del área Social, capacitado para cubrir las consultas de los usuarios, agilizar el proceso de atención y gestionar postulaciones del beneficio cuando corresponda.

### Objetivo del programa

Gestionar la postulación a Pensiones y Subsidios, a todas aquellas personas que cumplan con los requisitos legales, encargados de orientar a la comunidad sobre los beneficios a los que puede acceder, resolver dudas y consultas.

### Beneficiarios

Habitantes de la comuna que necesitan gestionar pensión o subsidios, dependiendo la necesidad. En el periodo 2022 se han beneficiado 559 vecinos de la comuna.



Para solicitar estos beneficios, puedes acercarte a la Oficina Municipal de Subsidios y Pensiones de DIDECO, de lunes a viernes de 8:30 a 14:00.



**PROGRAMA “APOYANDO LA COMUNIDAD 2022”**

El programa consiste en apoyar a las familias de la comuna, quienes, por diversos factores sociales, tales como, analfabetismo, escolaridad, desempleo, problemas de salud, no pueden acceder a solventar sus necesidades económicas. Es por ello, que el programa destina recursos económicos, para apoyar a las personas que lo requieran, contribuyendo al bienestar social y familiar.

Mediante la atención de una profesional, encargada de atender a los usuarios que asisten al departamento social, desde Alcaldía o derivaciones internas o externas, se entrega la atención a usuarios, la cual consiste en el aporte económico por medio de una ayuda social, orientación, o derivación a otras oficinas o instituciones. El programa trabaja en redes con otras instituciones de la comuna y de la región.

Un hito importante durante el año 2022 fue el convenio de gas con las empresas Gasco y Lipigas.

**Objetivo del programa**

Contribuir al bienestar social de las familias de la comuna que cumplan con los requisitos establecidos para recibir una ayuda social.

**Beneficiarios**

Familias de nuestra comunidad que cuenten con el registro social de hogares en la comuna.

En el periodo 2022 se han beneficiado 7787 vecinos de la comuna en materia social.



Para solicitar estos beneficios, puedes acercarte al Departamento Social de la Ilustre Municipalidad de Curacaví, de lunes a viernes desde 8:30 a 14:00 horas, y en casos de visitas desde 15.00 a 17.30 horas.

## PROGRAMA “APOYO ECONÓMICO PARA ESTUDIANTES DE EDUCACIÓN SUPERIOR”

El programa consiste en apoyar económicamente a los estudiantes que cursan la enseñanza superior, y cumplen con los requisitos de la postulación a la ayuda social estudiantil, la cual se postula durante los meses de febrero y marzo de cada año. Esta ayuda, está destinado a un aporte económico que se entrega semestralmente en la entrega de un cheque municipal.

Además, de gestionar una feria estudiantil que va en apoyo para los estudiantes de educación media que ingresan a la enseñanza superior.

### Objetivo del programa

- Contribuir económicamente a los estudiantes de educación superior en su proceso académico, como herramienta a su calidad de vida y bienestar social.
- Entregar orientación a los estudiantes de la comuna sobre los beneficios estudiantiles y becas.
- Gestionar la red colaboradora de JUNAEB por beca presidente de la república y beca indígena.
- Realizar informes sociales para beneficios de educación superior para MINEDUC.

### Beneficiarios

Estudiantes de la comuna que necesitan orientación y apoyo económico sobre beneficios estudiantiles. En el periodo 2022 se han beneficiado 170 estudiantes de la comuna.





Para solicitar estos beneficios, puedes acercarte a la oficina Municipal de ASUNTOS ESTUDIANTILES de DIDECO, de lunes a viernes de 8:30 a 14:00.

**PROGRAMA “VINCULOS”**

El programa vínculos, consiste en un acompañamiento continuo para las personas mayores de 65 años que ingresan al nuevo Subsistema de Seguridades y Oportunidades, entregándoles herramientas psicosociales que permitan fortalecer su identidad, autonomía y sentido de pertenencia. El apoyo psicosocial es individual y grupal; el acompañamiento es directo y personalizado en el lugar donde habitan las personas mayores. El programa promueve el proceso de vinculación de las personas mayores al entorno y entrega bonos de protección y prestaciones monetarias.

**Objetivo del programa**

Entregar herramientas a personas mayores en situación de vulnerabilidad social para que logren vincularse con la red de apoyo social de su comuna y con sus pares.

**Beneficiarios**

Personas mayores de 65 años o más, que vivan solos o acompañados de una persona de cualquier edad, y que ingresan al nuevo Subsistema de Seguridades y Oportunidades. En el periodo 2022 se han beneficiado 621 vecinos de la comuna.



**PROGRAMA “REGISTRO SOCIAL DE HOGARES”**

El **Registro Social de Hogares** es un sistema de información cuyo fin es apoyar los procesos de selección de beneficiarios de un conjunto amplio de subsidios y programas sociales.

El Registro es construido con datos aportados por el hogar y bases administrativas que posee el Estado, proveniente de diversas instituciones.

La cartola del registro social de hogares es el documento o certificado que entrega información del hogar, y tiene como propósito informar y transparentar a las personas y/o familias los datos que



contiene el Registro y que fueron utilizados por el sistema para determinar la calificación socioeconómica.

El programa es ejecutado por la seremi de desarrollo social y familia, y la Ilustre Municipalidad de Curacaví.

**Objetivo del programa**

Aplicar la encuesta de calificación socio económica a todas las personas que requieran el instrumento.

**Beneficiarios**

Los vecinos de la comuna que cumplan con los requisitos. En el periodo 2022 se han beneficiado 2757 vecinos de la comuna.



Atenciones en oficina Municipal de Registro Social de Hogares, en dependencias en DIDECO, de lunes a viernes de 8:30 a 14:00, atención presencial, y online desde 15.00 a 17.30 horas, en el correo [rsh@municipalidadcuracavi.cl](mailto:rsh@municipalidadcuracavi.cl).

## PROGRAMA “HABITABILIDAD”

### Reseña

Permite a las familias y personas que forman parte del subsistema Chile Seguridades y Oportunidades, acceder a un beneficio no postulable que busca mejorar las condiciones de sus viviendas y entorno inmediato, a través de la entrega de un servicio integral que contempla:

- Soluciones constructivas de mejoramiento de la vivienda y entorno inmediato.
- Servicios básicos: sistema de agua, electricidad y excretas (residuos o desperdicios humanos).
- Infraestructura: nuevos recintos, reparaciones, accesibilidad y espacios productivos.
- Equipamiento doméstico: camas, cocina, calefacción, y mobiliario para estudiar, comer o almacenar.
- Entorno saludable: manejo de residuos, limpieza de terreno y sanitización.
- Acceso a la vivienda: vías de circulación, modificación de terreno y elementos de seguridad.
- Áreas verdes: material vegetal y obras complementarias.
- Asesoría en hábitos saludables para el uso y cuidado de la vivienda. Talleres grupales e individuales.
- Objetivo del programa
- Contribuir económicamente a los estudiantes de educación superior en su proceso académico, como herramienta a su calidad de vida y bienestar social.
- Entregar orientación a los estudiantes de la comuna sobre los beneficios estudiantiles y becas.
- Gestionar la red colaboradora de JUNAEB por beca presidente de la república y beca indígena.
- Realizar informes sociales para beneficios de educación superior para MINEDUC.

### Beneficiarios

Personas que pertenecen al subsistema Chile Seguridades y Oportunidades (del MDSF), además de los programas Familias, Abriendo Caminos y Vínculos.

Los beneficiarios son seleccionados por el municipio o los ejecutores del programa, lo que es aprobado por cada SEREMI del MDSF. Posteriormente, se extiende la invitación a los interesados, quienes deben manifestar su voluntad de ser parte del programa y cumplir con las condiciones exigidas firmando una carta de compromiso.

Los criterios de selección son:

- Mayor cantidad de ámbitos pendientes a intervenir.
- Familias con mayor número de integrantes.
- Presencia de situaciones de riesgo (enfermedades catastróficas, mujeres jefas de hogar y/o discapacidad).



## DEPARTAMENTO DE GESTIÓN COMUNITARIA

### Objetivos

Promover y fomentar el desarrollo activo de las Organizaciones Sociales de la Comuna de Curacaví.

Beneficiarios: Organizaciones: Junta de Vecinos, Club Adulto Mayor, Centro de Padres, Club Deportivos, Club de Huasos, Grupos Folclórico, Comité Habitacionales, Organizaciones Juveniles, Talleres de Mujeres, Talleres de artesanos, Grupos Ecológicos, Grupos Sociales. etc.



Funciones de la Oficina de Organizaciones Comunitaria:

- Orientar y asesorar administrativa y técnicamente a las diferentes organizaciones sociales.
- Orientar por renovación de directiva y/o modificación de directiva.
- Apoyar diversas actividades que tengan directa relación con la comunidad.
- Actuar como ministro de fe para conformación ley 19.418.
- Asesorar por subvenciones municipales.
- Reuniones vía zoom con los dirigentes de organizaciones territoriales.
- Llevar un registro de las organizaciones sociales.
- Celebración del día del dirigente social.
- Apoyo en convocatoria para las diferentes actividades para la comunidad.

## ORGANIZACIONES COMUNITARIAS

Organizaciones de la comuna: Junta de Vecinos, Clubes Adulto Mayor, Centro de Padres, Clubes Deportivos, Clubes de Huasos, Grupos Folclórico, Comité Habitacionales, Organizaciones Juveniles, Talleres de Mujeres, Talleres de artesanos, Grupos Ecológicos, Grupos Sociales. etc.

Funciones de la Oficina de Organizaciones Comunitaria:

- Orientar y asesorar administrativa y técnicamente a las diferentes organizaciones sociales.
- Orientar por renovación de directiva y/o modificación de directiva.
- Apoyar diversas actividades que tengan directa relación con la comunidad.
- Actuar como ministro de fe para conformación ley 19.418.
- Asesorar por subvenciones municipales.
- Reuniones vía zoom con los dirigentes de organizaciones territoriales.
- Llevar un registro de las organizaciones sociales.
- Celebración del día del dirigente social.
- Apoyo en convocatoria para las diferentes actividades para la comunidad.

**En el periodo 2022 se han realizado 1293 atenciones a Organizaciones Comunitarias de la comuna.**

## DEPORTES

### Reseña Programa

El deporte, la actividad física y las actividades recreativas son una herramienta esencial en el desarrollo local de las comunas, en especial para que niñas, niños, jóvenes y toda la comunidad en general puedan tener instancias de recreación y que del mismo modo les permitan vivenciar la disciplina, la responsabilidad y el compañerismo mediante la práctica del deporte y actividades recreativas.

### Objetivo del Programa

Contribuir al desarrollo de la práctica deportiva y recreativa en la Comuna, entregar actividades que aporten al desarrollo y mejoramiento deportivos mediante la organización y ejecución de Escuelas Deportivas, talleres deportivos, actividades recreativas, campeonatos comunales, regionales, nacionales e internacionales o aquellas actividades extra programáticas que se considere pertinente su participación.

A demás, ser un nexo de ayuda y apoyo para todas aquellas instituciones que, por su rol, busquen la práctica deportiva y formativa en los niños, jóvenes y vecinos de la comuna. Asesorando y orientando la creación, confección y postulación de proyectos que permitan mejorar su propia capacidad organizativa en materias de ejecución de programas deportivos y mejoramientos de infraestructura,

material e implementación deportiva, por intermedio de distintos fondos públicos. Ya sea el F.N.D.R del Gobierno Regional, Instituto Nacional de Deportes u otros.

Satisfacer el interés de los cubes deportivos para realizar actividad física y sociabilizar a través de la participación en actividades deportivas. Articular los intereses de los clubes deportivos o individuos que participan en las competencias que la entidad organiza

Presupuesto Invertido: \$162.232.996

**Beneficiarios**

- Niños, niñas, jóvenes, mujeres y adultos que participan de las Escuelas Deportivas Municipales, talleres deportivos municipales, actividades deportivas y recreativas que organice, planifique y ejecute la Municipalidad.
- Deportistas destacados de la comuna de Curacaví, que tengan una participación destacada a nivel nacional o integren alguna disciplina o institución deportiva federada. Traducido en apoyo logístico en traslados y pasajes, pagos de inscripción en torneos y competencias, compra de implementación deportiva, materiales y otros.
- Organizaciones deportivas u otras, que por su naturaleza contribuyan al desarrollo del deporte y actividades recreativas en la Comuna. Traducido en compra de premios, medallas u otros, facilitación de espacios y organización de actividades.
- El periodo 2022 se han realizado 107 atenciones a usuarios registradas en Sistema Alianza.

ESCUELAS Y TALLERES MUNICIPALES DE DEPORTES		
ESCUELA O TALLER MUNICIPAL	PROFESOR O MONITOR	LUGAR
Esc. Municipal Karate	Monitor Mauricio Jorquera	Gimnasio Municipal
Taller Municipal Basquetbol	Monitor Leonardo Costa	Gimnasio Municipal
Esc. Municipal De Taekwondo	Monitor Fredy Campos	C.E Joaquín Blaya
Esc. Municipal De Basquetbol	Monitor José Díaz	Gimnasio Municipal
Esc. Municipal De Futbol Rural	Monitores Claudio Calderón – Francisco Silva	Estadio Santa Blanca
Esc. Municipal De Ajedrez	Monitor Mario Maturana	Colegio Valle De Puangue
Esc. Municipal De Futbol Femenino	Monitor Fabiola Segovia	P. Urbano Villa El Sol
Esc. Municipal De Futbol Urbano Sub-14	Monitor Roberto Cáceres	P. Urbano Villa El Sol
Esc. Municipal De Rugby	Monitor Cristian Morales	Colegio San José Obrero
Taller Municipal De Baile Entretenido	Monitoras Ana Rodríguez – Claudia Erazo	C.E Joaquín Blaya
Taller Municipal Funcional	Monitora Ana Rodríguez	Centro Cuyuncaví









**ASUNTOS RELIGIOSOS**

La oficina de asuntos religiosos tiene como fin, Promover la libertad de culto, la sana convivencia ecuménica, entre las distintas entidades religiosas, contribuyendo con su desarrollo y fortalecimiento interno, dentro del contexto de la ley.

**Objetivo del programa**

Servir de nexo relacionador y orientador con las diversas instancias municipales que resuelvan materias de interés de las entidades religiosas además Apoyar, Articular y Difundir iniciativas de actividades y/o celebraciones de las organizaciones religiosas.

**Beneficiarios**

Habitantes de la comuna de Curacaví pertenecientes a alguna entidad religiosa.

**CONMEMORACIÓN IGLESIAS EVANGÉLICAS**







ADULTO MAYOR

La comuna de Curacaví posee una población de 32.579 habitantes esto según censo 2017, quienes están distribuidos en los sectores urbanos y rurales. Actualmente en la comuna de Curacaví, existe la cantidad de 5.479 personas mayores, según Censo del año 2017, distribuidos entre hombres y mujeres; de los cuales 656 personas mayores se encuentran participando en algún Club de Adulto Mayor (CAM), según registro de actas de los sectores antes mencionados (Rural y Urbano).

El Municipio tiene entre sus prioridades, el trabajo con las personas mayores, mediante un proceso de fortalecimiento, capacitación y desarrollo, diseñando actividades innovadoras para contribuir en mejorar la calidad de vida de ellos y las de sus familias; a través del Programa Adulto Mayor, existe un compromiso constante en la búsqueda de estos proyectos comunitarios para entregar, herramientas concretas a las personas mayores.

Dentro del contexto de intervención comunitaria, el Municipio posee los siguientes servicios relacionados con Personas Mayores:

- Centro Integral del Adulto Mayor
- Centro Diurno Municipal
- Servicio de Lavandería

*Durante el año 2021 (mayo) teníamos aproximadamente 30 usuarios, en el año 2022 en ese mismo mes llegamos a los 75 usuarios, esto implica un aumento del más 50% en cantidad de personas mayores que utilizan el servicio lo que da como resultado la necesidad de más maquinarias, esto de tradujo en la compra de lavadoras y secadoras, para ser exacto dos secadoras y dos lavadoras además de repisa para apilar estas últimas. Logrando así de pasar de 4 lavados (2021) a 8 lavados diarios aproximados (2022)*

- Servicio de Podología
- Servicio de Masoterapia
- Talleres y Actividades orientadas en Personas Mayores.

Además, el programa adulto mayor se encuentra trabajando en la iniciativa ciudades amigables con las personas mayores que busca hacer de las comunas un lugar más amigable con las personas que lo habitan integrando a las personas mayores en el centro en la identificación de las barreras y las soluciones a estas.

Este año además fuimos reconocidos como práctica amigable por la organización mundial de la salud dentro del contexto de ciudades amigables con las personas mayores.

El programa de adulto mayor promueve la vida saludable, el envejecimiento activo y la participación social, en la que se busca promover el liderazgo y desarrollo integral de las personas mayores de la comuna de Curacaví.

OBJETIVO GENERAL
Generar espacios de para la integración de los Adulto Mayores generando espacios de integración, cooperación y recreación, promoviendo su participación en diversas actividades comunales.

OBJETIVOS ESPECIFICOS
1-- Contribuir a mejorar la calidad de vida de las personas mayores de la comuna
2-. Mantención o mejoramiento de su funcionalidad
3-. Atención personalizada de profesionales acorde a cada situación.



LINEAS ESTRATEGICAS					
Dentro de las líneas estratégicas del Programa Adulto Mayor, nos encontramos una serie de talleres y actividades que favorecen tanto la participación social de los usuarios, como el desempeño de sus propias habilidades					
Actividades para el Autocuidado	Multi-Taller	Atenciones psicológicas	Atenciones Podológicas	Atenciones Sociales	Atención Masoterapia

Las actividades que se realizan durante el periodo del año 2022 se encuentran destinadas a los Adulto Mayores de la comuna, con el fin de mantener, organizar y promover la participación ciudadana, siendo esta la manera la cual el vínculo comunitario se mantenga a lo largo del tiempo.

Las actividades realizadas durante el periodo son:

- Charlas Ciudades Amigables
- Mesas técnicas de la iniciativa Ciudades Amigables,
- Cursos de alfabetización Digital en conjunto con la fundación conecta Mayor

Desde enero del 2021 la oficina del Adulto Mayor ha trabajado de manera colaborativa con la Fundación Conecta Mayor, en el año 2022 **fuiamos escogidos dentro de las cinco comunas a nivel nacional para participar del piloto de curso de alfabetización digital de la fundación conecta mayor.**

Como primera parte, se capacitaron dos funcionarios municipales, completando el curso de la fundación Conecta Mayor en conjunto con la Universidad Católica.

En nuestra comuna participaron 10 personas mayores que durante dos meses adquirieron herramientas para el uso del Smartphone, se les entrego material didáctico para sus casas para hacer más practico el aprendizaje.

El 100% se los participantes obtuvieron resultados positivos, generando así el Empoderamiento Digital esperado.

Comunas Amigables

- Ya estando dentro de la red mundial de Ciudades amigables nuestra oficina debió comenzar un ciclo de mejora continua con la finalidad de convertirnos en una comuna más amigable con las personas mayores.
- En febrero del 2022 comienza nuestro diagnostico participativo que tiene por finalidad conocer desde la mirada de las propias personas mayores ante que barreras se enfrentan día a día, se utiliza la técnica de los grupos focales y entrevista en profundidad.
- Recorrimos todos los sectores posibles tanto urbano como rural.
- Participaron 244 personas.
- Se realizaron 22 mesas técnicas
- 61% de las personas mayores pertenecen al sector urbano y 39% rural.
- El rango de edad con mayor participación se encuentra entre los 70 y 81 años.
- En nuestro diagnostico participaron: Personas mayores, cuidadores, usuarios del centro diurno, personas mayores dedicados a la agricultura y usuarios de lavandería.

Posterior a esto se comienza con la creación de un plan de acción en cual fue validado por nuestro grupo motor, además se presenta este en un encuentro a distintas direcciones del municipio.

Ya teniendo nuestro Diagnostico y Plan de acción amigables, pasamos a la etapa de implementación del plan de acción la cual estamos actualmente.

### Hitos durante el 2022

- Lavandería Municipal: fue calificada por SENAMA y Reconocida por La OMS como practica amigable con las personas mayores.
- Ciclo de charlas amigables con las Personas Mayores: realizada en el mes del adulto mayor (octubre). Durante una semana completa realizamos cinco charlas en relación a temáticas de relevancia para personas mayores; Gimnasia cognitiva, tenencia responsable de animales, Demencias, Emergencias, cuidado podológico entre los cinco días participaron alrededor de 200 personas mayores.
- Expo-feria Amigable con las Personas Mayores. Durante el mes de diciembre del 2022 se realiza la Expo-feria Amigable, que es un espacio para las personas mayores que quieran mostrar sus productos a la comunidad de Curacaví, en esta participaron además los Clubes de adulto Mayor. Llegando así a un total de 22 participantes.



















El periodo 2022 se han realizado 6865 atenciones beneficiando a las Personas Mayores de la Comuna.

**BIBLIOTECA MUNICIPAL DE CURACAVÍ**

**Reseña del programa**

La Biblioteca Pública Municipal de Curacaví, es un centro de información que brinda a la comuna acceso gratuito a una gran colección de libros de todas las áreas del conocimiento, destacando principalmente títulos de lectura recreativa como novelas, poesía, libros de cocina, manualidades entre otros, además de contar con gran parte de los títulos solicitados en los colegios de la comuna.

Somos un lugar de encuentro que entrega a nuestros usuarios, servicios de acceso a la información, recreación y capacitación.

**Objetivo del programa**

Entregar a nuestros usuarios, servicios de acceso a la información y a la recreación a través de facilitar la entrada al mundo de la lectura y el conocimiento, necesarios para el desarrollo integral de las personas. Fomentar y promover la lectura en la comunidad posicionándose como un centro generador y transmisor de conocimientos y valores culturales, posibilitando el libre acceso a la información y la recreación.

**Beneficiarios**

El programa beneficia a todos los habitantes de la comuna.

## Actividades

Actividades de Vacaciones de Invierno en la Biblioteca Pública: 11 al 15 de Julio de 10:30 a 13:30, Jornadas de talleres de manualidades, Comics, Huerto, Derechos de la Infancia, Cuentacuentos y Kamishibai con la destacada participación de Claudia Velásquez (Cuentacuentos), María José Guallar (Kamishibai), Sebastián Valenzuela (Nhesta)(Comics).

Club de lectura: “Círculo de lectura feminista” en funcionamiento entre octubre y diciembre de 2022 con reuniones semanales los viernes de 15:30 a 16:30.

Jornadas de Liberación de Libros en Biblioteca Pública Municipal todos los miércoles de noviembre-diciembre de 2022 Con la participación de 93 personas Aprox.

“Alfabetización Digital en Biblioteca” Programa Biblioredes: Fechas: 5,6 y 7 de diciembre de 2022:

- Sesión 1: Horario: 11:30 a 12:45 Programa Mujeres jefas de Hogar 10 participantes;
- Sesión 2: Horario 12:45 a 14:00 Oficina del Adulto Mayor 10 participantes.

Lanzamiento del libro Bartolo Duda de la evolución de la colección Bartolo Duda de todo, del Centro Minicad (Núcleo milenio de enfermedades asociadas a canales iónicos), 7 de diciembre 11:00hrs. Con la presentación de un Cuenta cuento y la participación de 10 niños de colegios de la comuna.

Participación en “Jornada de Promoción y difusión de los derechos de los niños y de las niñas y adolescentes” en la plaza presidente Balmaceda el día 30 de noviembre 2022 de 10:00 a 13:00. Stand con información de biblioteca, Inscripción, liberación de libros y Susurros de fragmentos del libro Los Derechos de los niños María José Ferrada.

Participación en la “Expo Feria Amigable: Emprendimiento Adulto Mayor” en la plaza Presidente Balmaceda el día 2 de Diciembre 2022: Stand de Biblioteca con información, liberación de libros e Inscripción.

En el periodo 2022 se han realizado 247 atenciones en la oficina de Biblioteca Municipal.



CENTRO DE REHABILITACIÓN MUNICIPAL GUILLERMO BARROS ECHENIQUE – C.C.R.



Objetivo del Programa

Desarrollar, Coordinar y promover acciones que permitan el avance de los procesos de Inclusión en la Comuna enfocando su trabajo en las personas en situación de Discapacidad.

TRABAJO CON LA FAMILIA	BENEFICIARIOS
Atenciones de rehabilitación Multidisciplinarias individuales	15.600
Trabajo Intersectorial	5.320
Consejerías familiares	337
Atenciones Primera Infancia	15
Asistentes de Respiro	960
Entrega de Ayudas Técnicas.	32
Evento Teletón Nivel Comunal	1
Curso Lengua de Señas	42
Renovación del Gimnasio de Rehabilitación Aniversario del CCR	450



**PROGRAMA DENTAL “CURACAVÍ SONRÍE” AÑO 2022**

De acuerdo al Convenio de Colaboración suscrito entre la ONG Odontología Solidaria y la Ilustre Municipalidad de Curacaví, el municipio entrega subvención Mensual de \$1.915.140.-

Atenciones incluidas en convenio Operatoria (restauración de dientes amalgamas y resina compuestas). Exodoncias simples, Periodoncia (destartraje y tratamiento de enfermedad periodontal). Además, prótesis removibles, fijas unitarias y múltiples a un costo rebajado por el Laboratorio.

OBJETIVO GENERAL	BENEFICIARIOS INDIRECTOS	ACTIVIDADES
Dar atención Dental a Adultos que no sean beneficiarios de algún programa Odontológico Ministerial	Grupo Familiar directo de los beneficiarios, pertenecientes a la Comuna de Curacaví.	Realizar atenciones Dentales a pacientes que lo soliciten. Realizar atenciones de Urgencia a pacientes que lo soliciten. Llevar atención dental integral a zonas rurales de la comuna de Curacaví, en donde existen personas que necesitan el beneficio, pero les es muy difícil llegar hasta el municipio para recibir una atención.

Atenciones Año 2022

MES	DESCRIPCION	PACIENTES	ATENCIONES
ENERO	PRESENCIAL	59	59
FEBRERO	PRESENCIAL	33	64
MARZO	PRESENCIAL	44	105
ABRIL	PRESENCIAL	28	48
MAYO	PRESENCIAL	37	93
JUNIO	PRESENCIAL	26	77
JULIO	PRESENCIAL	36	67
AGOSTO	PRESENCIAL	36	86
SEPTIEMBRE	PRESENCIAL	30	49
OCTUBRE	PRESENCIAL	35	59
NOVIEMBRE	PRESENCIAL	24	48
DICIEMBRE	PRESENCIAL	25	58
	TOTAL	413	813

**PROGRAMA “QUIERO MI BARRIO, CACIQUE CALOLANQUE”**

**Reseña del programa**

El programa “Quiero mi Barrio” es un programa del Ministerio de Vivienda y Urbanismo ejecutado por el Municipio que trabaja la recuperación de barrios a través una línea urbana o plan de gestión de obras (PGO) y una línea social o plan de gestión social (PGS).

La cual ha estado trabajando junto a lo/as vecino/as del barrio y sus organizaciones desde septiembre de 2019 en el barrio Cacique Calolanque en distintas instancias.

Este Programa se distingue por la participación de los vecinos, quienes toman una parte importante de las decisiones sobre lo que se realizará en el barrio, con la asistencia de la Seremi y el municipio, convirtiendo a los vecino/as en actores fundamentales del proceso de recuperación barrial.

Durante el año pasado, se realizó la FASE II del Programa de recuperación Barrial, donde se realizaron la mayoría de los talleres para los dirigentes, encargados de pasajes y vecinas y vecinos del Barrio Cacique Calolanque.

**Objetivo del programa**

El objetivo general del programa es contribuir al mejoramiento de la calidad de vida de los habitantes de barrios que presentan problemas de deterioro urbano y vulnerabilidad social, a través de un proceso participativo de recuperación de los espacios públicos y de los entornos urbanos de las familias.

A ello se incluyen los objetivos Específicos del Programa que son:

- Recuperar espacios públicos deteriorados,
- Mejorar condiciones del entorno,
- Fortalecer las relaciones sociales
- Propiciar barrios más integrados.

**Beneficiarios**

Vecinos, vecinas y organizaciones del Barrio Cacique Calolanque: Junta de Vecinos 11 de septiembre, El Olivar, Carol Urzúa, Club Adulto Mayor 11 de septiembre y Estrella de Colomba, Club Deportivos Alianza Once y Unión Juventud, Grupos Folclórico Brisas de Curacaví y Sentimiento Huaso, Comité Habitacionales del sector, e indirectamente Vecinos del Sector Norte de Curacaví.



**“PROGRAMA QUIERO MI BARRIO WILLIAMS REBOLLEDO”**

**Reseña del programa**

Desde noviembre de 2020 el barrio Williams Rebolledo I y II de la comuna de Curacaví forman parte del Programa Quiero mi Barrio del Ministerio de Vivienda y Urbanismo (Minvu), que tiene como objetivo contribuir al mejoramiento de la calidad de vida de los habitantes de vecindades que presentan problemas de deterioro urbano y habitacional, segregación y vulnerabilidad social, a través del mejoramiento de espacios públicos, equipamiento comunitario y entornos barriales, y del fortalecimiento social de su comunidad.



## Objetivo general

Contribuir a mejorar la calidad de vida de los y las vecinas de sectores que tienen deterioros en su urbanidad y sufren de vulnerabilidad social.

## Objetivos específicos

- Recuperación física y social del barrio.
- Potenciar la participación ciudadana de las y los vecinos.
- Fortalecer las organizaciones territoriales y sociales del territorio, procurando que alcancen la autonomía requerida para optimizar su autogestión.
- Facilitar el vínculo del barrio con la comuna.
- Mejorar los espacios públicos.

## Beneficiarios

Población Williams Rebolledo I y Población Williams Rebolledo II.

## Actividades realizadas

- Diagnóstico: Proceso a través del cual, por medio de Talleres, recorridos barriales, literatura e información municipal se realiza una investigación de la naturaleza urbana y social del territorio, la cual dio paso a la construcción del Plan Maestro.
- Plan Maestro: Proyectos sociales y de obras que responden a las necesidades del territorio, considerando además una estrategia multisectorial que permita complementar la inversión en el polígono.

## Aniversario Barrio Williams Rebolledo

La programación de la actividad para el sábado 06 de agosto permitió aunar en una jornada el Día del Niño y el Aniversario, por lo que la comunidad decidió proponer un show con contenido para niños y adultos. Además, decidieron destacar a dos personas mayores fundadoras del Barrio, entregando para ello un diploma que buscaba reconocer la trayectoria de ambos en el territorio.

El lugar donde se realizó la actividad fue en la calle Los Patriotas, el apoyo logístico surge desde el municipio: montaje de escenario, sillas, mesas, toldos, entre otros. Por su parte el Equipo de Barrio se mantuvo a disposición de resolver los requerimientos previamente establecidos, como algunos imprevistos durante la ejecución de la actividad. La base de la estrategia comunicacional para la actividad fue establecida por la periodista del Programa, debidamente respaldada y ejecutada por la comunidad.

El desarrollo de la actividad se dio de acuerdo con lo establecido. Sin embargo, dos días antes la fecha debió ser reprogramada al viernes 05 de agosto por pronóstico de lluvias anunciado para el fin de semana.

Los horarios sufrieron algunas variaciones, principalmente por montaje de los grupos musicales, lo que no fue previsto en las reuniones de organización. Esto obligó a improvisar algunas actividades intermedias para no perder la continuidad de la actividad y la participación de las y los vecinos.

Durante la actividad se apreció que las comitivas de trabajo no tuvieron un buen desempeño, el Equipo de Barrio y la directiva de la Población Williams Rebolledo II debieron asumir la responsabilidad de gran parte de las actividades. En la retroalimentación de la actividad se dejó ver esta situación como algo que debe mejorar en futuras celebraciones y actividades comunitarias, dando espacio a un trabajo organizacional que fortalezca este tipo de acciones.



**Actividad 18 de septiembre**

La implementación del PGS “Tejido Social” se da a partir de julio del año 2022. Se realizaron 2 reuniones de coordinación con la comunidad para establecer las acciones que permitieran concretar la celebración del 18 de septiembre en el Barrio, actividad liderada por la Junta de Vecinos Williams Rebolledo.

La programación de la actividad fue para el sábado 24 de septiembre a partir de las 10:00 horas. El lugar establecido para dicha actividad fue en calle Independencia con Los Eucaliptos, el apoyo logístico surge desde el municipio: sillas, mesas, toldos, entre otros. Por su parte el Equipo de Barrio se mantuvo a disposición de resolver los requerimientos previamente establecidos, y resolver crisis inesperadas durante la ejecución de la actividad. La base de la estrategia comunicacional para la actividad fue establecida por la periodista del Programa, debidamente respaldada y ejecutada por la comunidad.

El desarrollo de la actividad se dio de acuerdo con lo establecido. Las comitivas de trabajo, establecidas por las y los dirigentes, fueron lideradas por las y los delegados de pasaje. Estos articularon recursos propios y del Programa para entregar insumos y actividades a la comunidad. Además, como Junta de Vecinos decidieron vender algunos alimentos que les permitieran recaudar fondos para la organización.

En general se hace un balance positivo de la actividad, ya que las comitivas respondieron a los compromisos establecidos previamente y la comunidad tuvo una buena acogida frente a la propuesta, sin embargo, la participación fue baja condicionada principalmente por el mal clima que se hizo presente en la comuna ese día.



## Actividad navideña 2022

Se realizaron 2 reuniones de coordinación con la comunidad para establecer las acciones que permitieran concretar una celebración navideña en el Barrio, actividad liderada por ambas juntas de vecinos, el municipio y el Equipo de Barrio.

La actividad fue programada para el día 21 de septiembre a partir de las 17:00 horas. El lugar establecido para esta actividad fue el centro comunitario Cuyuncaví que acogió la actividad para la junta de vecinos del barrio Williams Rebolledo 2, en cuanto la junta de vecinos de la Williams Rebolledo 1, el lugar escogido fue la calle Higinio Saavedra, el apoyo logístico surge desde el municipio: sillas, mesas, toldos, entre otros. Los insumos de la actividad que fueron en beneficio de los niños y niñas del Barrio fueron suministrados por todos los actores involucrados; Municipio: juguetes; CVD: Tortas y juego inflable; Programa QMB: Colaciones.

Por su parte el Equipo de Barrio se mantuvo a disposición de resolver los requerimientos previamente establecidos, y resolver crisis inesperadas durante la ejecución de la actividad. La base de la estrategia comunicacional para la actividad fue establecida por la periodista del Programa, debidamente respaldada y ejecutada por la comunidad.

El desarrollo de la actividad se dio de acuerdo con lo establecido. De acuerdo con la naturaleza de la actividad, solo se establecieron responsabilidades en la entrega de juguetes y colaciones. Dirigentes y Equipo de Barrio cumplieron esta tarea.

Al llegar los niños y niñas con sus familias se hacía entrega del juguete y la colación, adicionalmente torta para niños y adultos que los acompañaban. Una foto con el “Viejito Pascuero” marcó la actividad de forma positiva. Una vez entregado los juguetes, los asistentes tuvieron la libertad de jugar y pasar un rato agradable con sus vecinos.







Se han realizado 340 atenciones a vecinos de la comuna por personal de los Programas Quiero Mi Barrio.

#### PROGRAMA SENDA

Las altas prevalencias de consumo de drogas y alcohol en estudiantes chilenos constituyen una preocupación central del Estado chileno. El Décimo Segundo Estudio Nacional de Drogas en población Escolar (2017) muestra que el 30,9% de los escolares entre 8° básico y 4° medio consumieron marihuana el último año, el 31,1% bebieron alcohol en el último mes, y el 8,6% consumieron tranquilizantes sin receta médica el último año. El informe del año 2015 sobre uso de drogas en las Américas, elaborado por la Organización de Estados Americanos (OEA), posicionan a los estudiantes chilenos en el primer lugar de uso de tabaco, marihuana, cocaína, pasta base y tranquilizantes sin receta médica. Las edades de inicio del consumo en estudiantes chilenos se encuentran en los 13,9 años para el caso de los tranquilizantes sin receta médica, 14,1 en pasta base, 13,8 en tabaco, 13,7 en alcohol, 14,4 en marihuana, 15,1 en cocaína y 13,1 en el caso de los inhalables (SENDA, 2017).

Estos altos niveles de consumo se relacionan con otros fenómenos específicos sumamente preocupantes como es que el 61,7% de los escolares que bebieron alcohol el último mes lo hizo hasta emborracharse, o que el 20% de los escolares que beben alcohol lo compran directamente.

Este último punto es clave, en tanto el control social informal se relaciona con aquellas acciones que las propias comunidades pueden desarrollar para regular la legitimidad de las prácticas en el barrio, como es el buen trato entre vecinos, el cuidado de los niños, el cuidado del espacio público o la baja exposición de los jóvenes a oferta de alcohol u otras drogas. En esta misma línea, el hecho de que sólo 1 de cada 5 escolares (21,9%) crea que consumir marihuana frecuentemente es riesgoso (frente a un 51,3% el año 2001), o que al 39% de los escolares le han ofrecido marihuana el último mes, constituyen síntomas de una vulnerabilidad en los marcos de protección familiar y comunitaria hacia los niños, niñas y adolescentes, que demanda acciones coordinadas entre los servicios, los municipios, y las comunidades.

Finalmente, estos datos muestran que las altas prevalencias de consumo en Chile se relacionan fuertemente con factores ambientales y comunitarios asociados a la exposición de los niños, niñas y jóvenes a ofertas de drogas y alcohol en sus ambientes cotidianos.

Frente a esta grave situación, el Presidente de la República, S.E Sebastián Piñera, anunció durante el año 2019 el inicio del plan nacional de prevención Elige vivir sin drogas, inspirado en el exitoso modelo “Planet Youth” implementado en Islandia y adaptado a Chile con el valioso aporte de las sociedades científicas y médicas, las municipalidades y el propio gobierno.

Objetivos Del Programa

El objetivo general del Programa es implementar la Estrategia Nacional de prevención de SENDA para evitar, disminuir o retrasar el consumo de alcohol y otras drogas en niños, niñas y adolescentes mediante el fortalecimiento de los factores protectores y la reducción de los factores de Riesgo existentes en los ambientes socioculturales en los que estos se desarrollan mediante un acuerdo social transversal que involucre y comprometa a todas las personas a ser parte de una cultura local preventiva.

Sus objetivos específicos son:

Etapa Diagnostica

- Identificar la situación de consumo de drogas
- Conocer las condiciones que pueden generar o prevenir el consumo

Etapa Intervención

- Aumentar involucramiento parental
- Promover buena convivencia escolar e implementar adecuadamente los programas preventivos
- Promover el buen uso del tiempo libre e instalar enfoque preventivo
- Promover liderazgos positivos entre los jóvenes

Etapa evaluación

- Evaluar las acciones realizadas hacia la mejora de la intervención.

3 PRINCIPALES ACCIONES ASOCIADAS A LA GESTIÓN SENDA ELIGE VIVIR SIN DROGAS

Acción N°1	Descripción	
Diagnóstico Elige Vivir Sin Drogas	Se realizó durante el año 2022 la sensibilización, coordinación y capacitación con todos los establecimientos educacionales, donde adhirieron los 5 establecimientos de la comuna que tienen enseñanza media para la aplicación de la encuesta juventud y bienestar.	
	N° de establecimientos educacionales con enseñanza media que participaron	5
	N° de estudiantes	411

Acción N°2	Descripción	
Consejo de seguridad	Se realizó mensualmente con la participación de representantes de distintas instituciones donde se entregan los cumplimientos de metas del Programa Elige Vivir Sin Drogas con seguridad pública.	
	N° de sesiones de consejo 2022	11
	N° de consejos en que participé año 2020	3

Acción N°3	Descripción	
Coordinación con SENDA para correcta ejecución del programa en la comuna	Trabajo coordinado con SENDA para implementación del programa Elige Vivir Sin Drogas en la comuna.	
	N° de sesiones de coordinación	20
	Porcentaje de participación	100%

Acción N°4	Descripción	
Alianzas estratégicas Programas DIDECO y Of Municipales	Se destaca el trabajo coordinado con la Dirección de desarrollo comunitario y su oferta programática desde la Ilustre municipalidad de Curacaví.  Quiero Mi Barrio  Deporte  Oficina de educación.  Oficina de seguridad vial.	
	N° de sesiones de coordinación	7
	Porcentaje de participación	100%

Acción N°5	Descripción	
Sensibilización a locatarios de expendios de bebidas alcohólicas	Se realiza sensibilización a locatarios de la comuna para la buena implementación de la modificación de la ley 19.925 a la no venta de bebidas alcohólicas a los menores de edad y la venta de alcohol solo a las personas que cuenten con su carnet de identidad al momento de comprar y sean mayor de 18 años.	
	N° de sesiones de coordinación	16
	Porcentaje de participación	100%



Acción N°6	Descripción	
Alianza con Aiwi y con Hospital de Curacaví	se realiza alianza estratégica para las derivaciones oportunas para los usuarios que requieran atención para dejar el consumo de alcohol y drogas de la comuna de Curacaví.	
	N° de sesiones de coordinación	5
	Porcentaje de participación	100%

Acción N°7	Descripción	
Alianza con oficina de organizaciones comunitaria de Carabineros	Se realiza alianza y Coordinación de con oficina de organizaciones comunitarias de la 63 Comisaría de Curacaví para planificación conjunta y coordinada de acciones preventivas.	
	N° de sesiones de coordinación	5
	Porcentaje de participación	100%

Acción N°8	Descripción	
Talleres y charlas con colegios focalizados	Se realiza charla ¿qué es la droga y consumo de alcohol, drogas en la conducción, taller me reconozco, mi futuro, y actividades socio cognitivas.	
	N° de sesiones de coordinación	10
	Porcentaje de participación	100%

Acción N°9	Descripción	
Estrategias de difusión de programa.	Se publica cada acción en las redes sociales de la ilustre municipalidad para que la comunidad este informada de las gestiones que se están realizando dentro de la comuna.	
	N° de difusión.	10
	Porcentaje de participación	100%

ANÁLISIS REFLEXIVO

Principales logros a nivel Comunal	<p>Presentación del elige Vivir Sin Drogas a todos los establecimientos educacionales de la comuna de Curacaví.</p> <p>Adherencia de todos los establecimientos educacionales a participar colaborativamente en las estrategias preventivas que motiva Senda desde el Elige Vivir Sin Drogas.</p> <p>Coordinación de red de trabajo colaborativo con DAEM, hospital de Curacaví, programa aiwi, Carabineros de Chile.</p> <p>Taller y charlas en los establecimientos educacionales para fomentar los factores protectores a los establecimientos.</p> <p>Se realiza sesiones de mesa estudiantil para poder abordar los puntos críticos que arrojaron las encuesta juventud y bienestar.</p>
------------------------------------	---

Enfasis Comunales	<p>Presentación y Sensibilización de la estrategia preventiva Elige Vivir Sin Drogas en la comuna.</p> <p>Establecer alianzas con organizaciones privadas y públicas para desarrollar acciones que signifiquen más y mejores oportunidades de desarrollo para los niños, niñas y adolescentes de la comuna.</p> <p>Comprometer a todas las personas, desde el rol que les corresponda a ser parte de una cultura local preventiva.</p> <p>Lograr el acuerdo social transversal, instalarlo en el discurso y comunicarlo reiteradamente en cada acción que impulsen por los niños niñas y adolescentes.</p>
-------------------	--

Principales desafíos Comunales	<p>Llegar a la mayor cantidad de niños niñas y adolescentes con el nuevo paradigma en la manera de hacer prevención derribando la resistencia y el prejuicio para facilitar el trabajo basado en evidencia y desde enfoques de derechos e inclusividad.</p> <p>Fortalecer acciones comunitarias que permitan continuar aumentando los factores protectores en la percepción de riesgo sobre los efectos del consumo de alcohol, incorporando nuevos actores de la comuna.</p> <p>Reforzar posturas de cuidado y protección en relación con la prevención del consumo de alcohol en niños y adolescentes para retardar la edad inicio de consumo.</p>
--------------------------------	--



### OFICINA VETERINARIA MUNICIPAL

El Centro de Atención Veterinaria Municipal se emplaza en el Container Veterinario (atenciones médicas) y en la Oficina 42 (atención administrativa), ambos ubicados en las dependencias de la Ilustre Municipalidad de Curacaví.

Actividades realizadas 2022



- Consultas médicas: Desde enero a diciembre con un total de 2019 atenciones a animales de la comuna.
- Atenciones médicas, vacunación anual y microchipeo a los perros rescatados de la fundación Capa Chile.
- Cirugías control reproductivo canino (esterilización): Desde mayo a diciembre con un total de 150 intervenciones.
- Cirugías control reproductivo felino (esterilizaciones): Desde mayo a diciembre un total de 120 intervenciones.
- Microchips implantados: Desde marzo a diciembre con un total de 1046 microchips implantados.

## Ejecutado Año 2022

- Este año comenzamos a realizar el Plan de Educación sobre Tenencia Responsable de Animales de Compañía en la comuna, donde hemos realizado charlas educativas sobre el cuidado animal y salud pública en jardines infantiles, juntas de vecinos, clubes de adulto mayor, y a los usuarios que se inscribieron para esterilizar a sus mascotas.
- Promoción de la ordenanza Municipal sobre Tenencia Responsable de mascotas.
- Campaña Identificación de animales de compañía mediante microchipeo e ingreso a base de datos Registro nacional de mascotas (con fondos municipales y de programas externos: Gore y Subdere).
- Ejecución temáticas vinculadas con Ley 21.020 (Tenencia responsable de mascotas o animales de compañía).
- Atención de mascotas en Centro veterinario municipal (consultas médicas, orientación a usuarios, cirugías de control reproductivo, etc).
- Asistencia y apoyo en labores de rescate y tratamiento a animales afectados por los incendios en el Fundo Carén y en cuesta Zapata.
- Control y fiscalización de animales maltratados en la caminata de Lo Vásquez.
- Organización y apoyo en la corrida inclusiva (canina y humana) en localidad de Lo Águila.
- Rescate y reubicación de animales en situación de abandono.
- Inauguración de la plaza Cristian Correa y su circuito canino.
- Tratamientos, vacunas y desparasitaciones de los perros pertenecientes a la Municipalidad.
- Realización de jornadas de adopción, donde pudimos reubicar a más de 40 animales en nuevas familias.
- Este año hemos logrado reencontrar a más de 20 mascotas con sus tutores mediante el uso del microchip luego de haber sido extraviados





En el 2022 realizaron 337 atenciones en materia Veterinaria.

## OFICINA DE CULTURA

Durante el año 2022 se llevó a cabo un programa que buscó fomentar el desarrollo de las artes, culturas y patrimonio local, potenciando el acceso y participación cultural a través de la creación artística, el fortalecimiento de los procesos de formación artística, desarrollo de públicos y el fortalecimiento de los agentes culturales locales.

### Identidad y Patrimonio Cultural

- Poner en valor el patrimonio material, inmaterial y natural de la comuna.
- Generar estrategias de recuperación y puesta en valor de la memoria local, en distintos sectores de la comuna, para recuperar la historia y fortalecer la identidad de Curacaví.

### Infraestructura

Habilitar infraestructura cultural adecuada en distintos sectores de la comuna.

### Oferta cultural, artística y patrimonial

- Generar estrategias de comunicación y vinculación entre artistas y gestores locales y la institucionalidad cultural de la comuna.
- Ampliar la oferta artística cultural con actividades durante el año y en distintos sectores.

### Acceso y participación Cultural

- Diseñar e implementar estrategias de difusión de las actividades culturales del municipio, y apoyar la difusión de otras iniciativas artístico-culturales locales.
- Promover la participación de los agentes culturales locales.
- Fortalecer las organizaciones locales de la comuna.

### Fomento de las artes y las culturas

- Fortalecer agentes culturales locales.
- Fortalecer la educación artística en la comuna.

A continuación, presentaremos un resumen de las actividades realizadas durante el año en orden cronológico y que abordan uno o más de los objetivos listados.

## Plan Municipal de Cultura

En el mes de enero 2022 se presentó el Plan Municipal de Cultura al Concejo Municipal. Este fue finalmente aprobado para su incorporación en PLADECO en julio de 2022. La aprobación de este instrumento nos permitió acceder a distintos fondos de apoyo desde el MINCAP para el segundo semestre.

### Fomento de las Artes y educación artística

Talleres de Verano: durante los meses de enero y febrero se realizaron los siguientes talleres dirigidos a distintos segmentos etarios y abarcando, niñas, niños, jóvenes, adultos y personas mayores:

- Cómic
- Danza espectáculo
- Danzas urbanas
- Acuarela
- Bailes de Salón

Escuelas Municipales: Durante el año funcionan además escuelas municipales en distintas temáticas, que ampliaron solo la cobertura desde música y danza en 2022, a música, danza, teatro y artes visuales en 2023.

- Escuela Municipal de Folclor Puel Mapu
- Escuela Municipal de Folclor Huasos de Pajonal
- Escuela Municipal de Folclor Alma de nuestra tierra
- Orquesta Filarmónica Municipal
- Escuela Municipal de Cómic



- Escuela Municipal de Danza Espectáculo

Talleres esporádicos: Además de las Escuelas Municipales, a través de la gestión de fondos concursables se pudo financiar los siguientes talleres:

- Taller de Cerámica: Financiado por FONDART, estuvo dirigido a adultos y adultos mayores, con un especial foco en el intercambio generacional de saberes.
- Taller de Bordado en Arpillera: Financiado por FONDART, estuvo dirigido a adultos y adultos mayores, con un especial foco en el intercambio generacional de saberes.
- Semillitas de Ballet: Financiado por el programa Descentralizarte de MINCAP, dirigido a niñas y niños de 5 a 12 años.
- Taller de Teatro “Contarte una Historia”, Financiado por el programa Descentralizarte de MINCAP, dirigido a niñas y niños de 9 a 12 años.
- Cocina Patrimonial: Financiado por el programa Descentralizarte de MINCAP, dirigido a niñas y niños de 7 a 14 años con un acompañante.

### Programación Artística, Cultural y Patrimonial

- Festival de la voz online 2022: Realizado en el mes de febrero, con un especial foco en la promoción de los talentos locales y nacionales de la voz. Permitió ofrecer a la comuna una instancia de esparcimiento y recreación. Debido a la contingencia sanitaria, debió realizarse de manera online.



- Fiesta de la Chicha 2022: Realizada a fines del mes de abril de 2022, se retomó la realización de esta actividad luego de la pandemia. Esta es una actividad muy importante en la comuna puesto que no solo busca promover el desarrollo cultural comunal, sino también promover la proyección y posicionamiento de la comuna como destino turístico y cultural. En sus tres días de duración contó con alrededor de 12.000 asistentes de manera rotativa y ofreció distintos servicios, como cocinerías, carros de comida, feria de artesanías y productos típicos, junto a una nutrida parrilla artística de carácter costumbrista. Contó con la presencia de conjuntos folclóricos como también de artistas destacados de la escena nacional, como Jinet Acevedo, Sol y Lluvia y Banda Conmoción.



- Celebración del Día del Patrimonio: Para celebrar el Día del Patrimonio Cultural en el mes de mayo, se organizaron una serie de actividades en conjunto con el área de Fomento Productivo
  - Tour Patrimonial: se realizaron 3 salidas con 7 paradas en puntos icónicos de la comuna, donde una pareja de actores pudo representar personajes típicos e históricos de la comuna.
  - Feria Patrimonial: Desarrollada en la Plaza Presidente Balmaceda de Curacaví, se realizó una feria de artesanías y de productos típicos.
  - Programación de Escenario: Acompañando la feria, se desarrolló una programación artística en la que participaron conjuntos folclóricos locales y artistas invitados.





- Conciertos Educativos de Mapocho Orquesta: En el mes de mayo se gestionó la presentación de Mapocho Orquesta de forma gratuita en las Escuelas Municipales Cuyuncaví, San José Obrero y Miraflores.





➤ Actividades de Vacaciones de Invierno

- Obra de Teatro Musical “Los Madrigal”: se realizó una función de la obra de Teatro Musical Los Madrigal en el Centro de Eventos Joaquín Blaya, con gran asistencia de la comuna.



- Coordinación de Visitas al Museo Aeronáutico: Se coordinaron 4 visitas al museo en las que pudieron participar familias de la comuna.



- Circo: Desde cultura se apoyó con las gestiones de producción del circo que se instaló en la Villa el Sol para celebrar el día del niño en el mes de agosto. Se realizó la selección y contratación del circo y se apoyó en la coordinación y logística de la actividad.



- Presentación de extensión de Escuelas Municipales: En distintos periodos del año (marzo, agosto y diciembre), la Orquesta Filarmónica Municipal, el Taller de Danza Espectáculo y la Escuela de Folclor Alma de Nuestra Tierra realizaron presentaciones y muestras en escuelas comunales.







- Día de la Juventud: Para celebrar el día de la juventud se organizó una jornada en la plaza en conjunto con la feria animé Random Fest. En el escenario se programaron distintas actividades artísticas, y se realizó un reconocimiento a jóvenes destacados en distintas áreas.



- Feria Costumbrista: Para la celebración de fiestas patrias, se apoyó la producción de esta Fiesta tradicional de la Corporación Cultural, a través de la gestión de recursos desde el GORE y también con el apoyo en la producción general de la actividad. Esta consistió en un programa de dos días en que se presentaron diversos conjuntos folclóricos y grupos de música tradicional, junto con la instalación de una feria en la Plaza Presidente Balmaceda.





- FestiCRIN: En el mes de noviembre de 2022 y con motivo de la celebración del Día Mundial de los Derechos de la Infancia, Curacaví fue una de las sedes del Festival Nacional de Música para la Infancia, y se realizó una jornada de música y talleres dirigidos a la infancia y la familia, que contó con la asistencia de artistas de distintas regiones del país.



- Función Obra Atlas: En el mes de noviembre se realizó una función de la obra de danza para primera infancia Atlas, obra inmersiva que contó con la participación de niñas y niños de 0 a 3 años y sus familias.



- Concierto de Violín en Jardines Infantiles: En el mes de noviembre, y en conjunto con OPD y la violinista local Almendra Núñez, se coordinaron 3 conciertos realizados en los jardines municipales, donde a través de una actividad media se buscó promover el derecho a la libre expresión y apoyar el trabajo en torno a la identificación de emociones.
- Cuentacuentos por los derechos de la infancia: La artista local Claudia Velásquez, en conjunto con su compañía realizaron una presentación en el colegio Curacaví College en el mes de noviembre.



➤ Actividades de navidad:

- Carro de Villancicos: Se apoyó la actividad del grupo Patena, que permitió la realización de tres jornadas de una presentación itinerante de Villancicos por distintos sectores de la comuna.



- Concierto de Navidad: Se produjo un concierto en la Plaza Presidente Balmaceda, en el que se presentó la Orquesta Filarmónica en conjunto con el Coro Municipal. Además, se realizó una feria de muestra de los talleres municipales.





## Infraestructura Cultural

Centro Comunitario Cuyuncaví: Esta unidad fue parte integral del desarrollo del proyecto de este centro, y estuvo a cargo de la implementación del espacio con las adecuaciones necesarias para el desarrollo de actividades culturales. A la fecha aún se encuentra en curso, pero ya se cuenta con una sala de danza implementada.

Proyecto de Restauración de Teatro Parroquial: En base a las necesidades planteadas en el Plan Municipal de Cultura, se desarrolló una propuesta de Plan de arquitectura que será la base para el diseño del espacio. Además, se sostuvieron reuniones con la Unidad de Infraestructura de MINCAP para gestionar su apoyo en el desarrollo del Plan de Gestión del espacio.

## Identidad y Patrimonio Cultural

Homenaje a las Víctimas del COVID-19: Desarrollo del proyecto en homenaje a las víctimas del COVID. Si bien se inauguró en enero de 2023, el proyecto terminó su construcción en el año 2022.

Aniversario Curacaví: En celebración del aniversario comunal, se produjeron actividades durante todo el mes de octubre.

- Gala Folclórica: para abrir la celebración del aniversario comunal, se realizó una gala folclórica en la Plaza Presidente Balmaceda, en la cual participaron las distintas agrupaciones comunales.



- Actividades Sectoriales: Se programaron 10 actividades en distintos sectores de la comuna, en las cuales se programaron artistas locales para compartir una tarde junto a las vecinas y vecinos del sector rural.



- Cierre de Aniversario: En la Plaza Presidente Balmaceda se programó una actividad de cierre que contó con la participación de Los Rancheros del Puangue y Américo.





DEPARTAMENTO DE EMPRENDIMIENTO Y TURISMO

FOMENTO PRODUCTIVO Y TURISMO

Objetivo del Programa

Generar un espacio de colaboración, apoyo y gestión al fomento de pequeños y medianos emprendedores de la comuna, que permita el desarrollo económico y del turismo en la comuna.

Beneficiarios Del Programa

BENEFICIARIOS	
DIRECTOS	INDIRECTOS
Personas: La Población económicamente activa (PEA) conformada por hombres y mujeres que buscan generar oportunidades de crecimiento a través de sus emprendimientos. Sin distinción de género, edad, condición económica, nivel educacional entre otros  Emprendedores locales	La Comunidad de Curacaví.

## Datos relevantes área Fomento Productivo

- Cantidad anual de atenciones del Programa: 1402 usuarios, divididos en atenciones referentes a ferias libres, expo ferias municipales, fiesta de la Chicha, expo día del patrimonio, aves, mascotas, feria 1 de noviembre, navideña, etc.
- Base de registro de emprendedores: 258 usuarios, estos ligados principalmente a nuestra expo feria municipal. La primera versión de esta feria se realizó en febrero de 2022 y sólo fueron 15 emprendedores que participaron. Debido al éxito con el paso del tiempo de esta iniciativa, al término del año 2022 tenemos 258 emprendedores inscritos, de los cuales 234 son mujeres y sólo 24 son hombres.
- Base de registro de Feriantes: 400 usuarios. Las ferias libres son un punto fuerte de la comuna, en el año 2022 funcionaron las siguientes ferias:
- Feria Libre sábado Calle Presbítero Moraga.
- Feria Libre domingo Calle Javiera Carrera.
- Feria libre Cerrillos sábado.
- Feria libre Cerrillos domingo (decretada el 24 de julio de 2022)
- Feria libre jueves (ubicada en Villa el Sol que luego pidió cambio a la calle Circunvalación). Además, a los participantes de esta feria se dio la oportunidad de trabajar el viernes en la plaza de Oscar Castro, debido a la baja en sus ventas.
- Base de datos registro artesanos: 40 usuarios.

## Labores que se realizaron en el departamento

### Orientación a público sobre postulaciones

- Ferias libres.
- Expo ferias.
- Postulaciones de FOSIS.
- Capital semilla.
- Capital abeja.
- Proceso de inscripción fiesta de la chicha.
- Feria 1° de noviembre.
- Feria navideña.

Este año se agregó a la feria la idea de realizar una expo feria de emprendedores de la comuna que hicieran sus propios productos, empezamos con 15 participantes y con 2 expo por mes, llegando a fin de año con 258 inscritos para participar, en un promedio de 40 emprendedores por expo de los cuales un porcentaje es de artesanía madera y tejidos, cosmética natural, velas y otro porcentaje de reventa (que para nosotros también son considerados emprendedores).

Visita a todos los productores de chicha de la comuna, para saber de su producción, si pertenecen a la agrupación y para extenderle la invitación a la fiesta de la Chicha realizada los días viernes 29, sábado 30 de abril y domingo 1 de mayo de 2022.

Apoyo en la inscripción, desarrollo y fiscalización de stands participantes en fiesta de la Chicha 2022.

Seguimiento y regularización de permisos y/o patentes.

Asignaciones periódicas de puestos de ferias libres urbanas sábado y domingo. Se entregaron un total de 65 puestos.

En mayo, se realiza capacitación con Sercotec para agrupaciones de feriantes para que conozcan de los beneficios a los que pueden acceder.

Realización de una expo feria por el día del patrimonio para dar a conocer los expositores de la comuna con productos típicos tales como, dulces chilenos, chicha, artesanía, entre otros.

Apoyo en la realización de la primera expo Aves Mapuches en la comuna.

Inscripción, selección y posterior ejecución de feria 1° de noviembre en Cementerio general los días 29, 30, 31 y 1 de noviembre.

Inicio, elaboración, organización e inscripción de las bases de postulación para la Feria Navideña 2022.

Participación en programa Mejora de Competencias para municipios organizado por el CORE, el cual será desarrollado en el año 2023.



#### OFICINA DE INFORMACIÓN LABORAL - OMIL.

Nuestra oficina depende de la Dirección Dideco y pertenece al área de Fomento Productivo de la Ilustre Municipalidad de Curacaví, y en colaboración con Servicio Nacional de Empleo y capacitación SENCE, a través del convenio de Fortalecimiento OMIL.

El enfoque de nuestra unidad está en la intermediación laboral, realizando acciones que vinculen a nuestros vecinos y empresas locales, con la finalidad de difundir y aumentar las oportunidades en el ámbito económico y laboral, es por esto por lo que nuestra oficina ofrece los siguientes servicios:

- Inscripción y actualización de usuarios
- Inscripción y actualización en Bolsa Nacional de empleo.
- Orientación sobre el seguro de cesantía online y presencial.
- Derivación de usuarios a ofertas laborales.
- Orientación Laboral.
- Talleres de apresto laboral.
- Apresto laboral individual presencial u online.
- Ferias laborales.
- Levantamiento de la oferta laboral local y aledaña a nuestra comuna.
- Reclutamientos masivos.
- Visitas en terreno a empresas.
- Seguimiento de contrataciones y derivaciones de usuarios.
- Entrevistas laborales
- Orientación psico-laboral para empresas y personas naturales que deseen emplear personas.
- Coordinación de capacitaciones.
- Orientación sobre la oferta programática de SENCE.
- Participación en ferias y mesas de trabajo con distintas entidades públicas y privadas.



Objetivo del Programa

Nuestra oficina tiene como objetivo; apoyar y aumentar las oportunidades de empleo para las personas desempleadas de nuestra comuna que no logran acceder a puestos de trabajo debido a la falta de acceso a la información laboral actualizada y contacto con empresas de la zona. Además, de generar vínculos y establecer relaciones de colaboración con las empresas con el fin de intermediar laboralmente en favor del crecimiento económico de nuestra comunidad.

Beneficiarios del Programa: Personas económicamente activas y empresas de nuestra comuna y aledañas.

Estadísticas OMIL 2022

USUARIO OMIL	VARONES	MUJERES	TOTAL
Usuarios registrados	1498	1261	2759
Usuarios nuevos	489	444	933
Usuarios atendidos y derivados a oferta laboral			1368
Colocados		386 personas.	
Usuarios orientados y Aprestados Laboralmente		548 personas.	
Contacto anual con empresas		30	

Actividades de OMIL 2022

Durante el año 2022, se realizaron distintas actividades enfocadas al desarrollo de la inserción laboral, algunas de estas se llevaron a cabo con los protocolos y medidas de seguridad exigidas en Pandemia. A continuación:

- Nuestro departamento coordino las siguientes actividades:
- Punto informativo OMIL: Actividad de intermediación laboral que contó con la participación de las OMIL de la provincia de Melipilla y Sence, realizado el 25 de mayo del 2022.
- Se realizaron Reclutamiento Masivos y Entrevistas laborales de las siguientes empresas y personas naturales: Agrosuper, SAEP, Dimac, Talentfinder, Wenchicken, entre otras.
- 3 talleres de Apresto Laboral para las Usuarías del programa jefas de Hogar, realizados los días, 06, 28 de junio y 06 de julio del 2022.
- Talleres de Apresto Laboral para padres usuarios del Programa 4 a 7, realizado el 27 de septiembre del 2022.
- Talleres de Apresto Laboral para usuarias del Centro de la Mujer Curacaví, realizado el 12 de mayo del 2022.
- Coordinación de 3 capacitaciones de alfabetización digital y entrega de tablets, los días 05 de agosto, 24 de agosto y 18 de noviembre del 2022.

- Coordinación de inicio de curso oficios de la construcción, realizado el día 22 de noviembre del 2022.
- Presentación del programa OMIL en actividad PRODESAL, realizado el día 30 de junio del 2022.
- Elaboración y confección de bases para 51 concursos públicos.
- Participación en entrevistas psicolaborales para cargos internos.
- Participación con stand en puntos informativos en las 5 comunas de la provincia de Melipilla: María pinto, Melipilla, Alhué, san pedro y Curacaví.
- Visitas en terreno a empresas: apícola del alba, Tn coopers, Agricom, Maraseed, kross, entre otras.



### **Participación en Actividades Municipales**

El equipo OMIL participo en distintas actividades organizadas por la Municipalidad como por otros organismos, estas son:

- Operativos Sociales veterinarios.
- Operativo de entrega de Juguetes de navidad.
- Apoyo en feria navideña 2022.
- Participación en 2da Feria Académica 2022 en Curacaví.
- Mesas
- Apoyo al Programa OPD, en la entrega de Juguetes.
- Apoyo en la entrega de Lutocares.
- Reunión Programa Chile crece.
- Stand OMIL en feria estudiantil 10nov.
- Apoyo actividad corrida aniversario Curacaví.
- Apoyo operativo social en plaza presidente Balmaceda.

### **Capacitaciones del personal OMIL**

- capacitación Reportería BNE
- Sistema sisrec.
- capacitación Ejecutiva de atención de público.
- capacitación atención de público.
- Capacitación sistema chilecrece.



### Programa INDAP

Reseña del programa: Servicio del Instituto de Desarrollo Agropecuario (INDAP) que se ejecuta en convenio con la I. Municipalidad de Curacaví, quien lo administra y cofinancia. El programa es dependiente de la Dirección de Desarrollo Comunitario (DIDECO), para su ejecución se contrata un Equipo Técnico, conformado por un Ingeniero Agrónomo, un Médico Veterinario y una Técnico Agrícola. El programa se focaliza en las localidades de El Pangue, El Crucero, Lepe, Carén, Alhué, El Naranjo, Challaco, Lo Águila, Las Rosas, Cuyuncaví, Campo Lindo, Miraflores, Lolenco, Los Panguiles, Unión Chilena, Cerrillos, Santa Inés, Patagüilla y Cuesta Barriga. Los rubros atendidos son Apicultura, Frutales, Ganadería (aves de corral, bovinas, caprinas, ovinas y equinas), Hortalizas, Vivero, Producción Orgánica y Turismo Rural. También el programa ha sido la contraparte técnica en la negociación extrajudicial de los(a) agricultores(as) afectados(as) por el corte del canal de Las Mercedes con la empresa Colbún S.A. De igual manera, ha gestionado en la comuna la ayuda entregada por la Secretaría Regional Ministerial de Agricultura por la sequía y el alto costo de los fertilizantes

Objetivo del programa: Generar condiciones para aumentar el capital productivo y desarrollar capacidades para que los(as) pequeños(as) productores(as) agrícolas y/o campesinos(as) y sus familias, del segmento con menor grado de desarrollo productivo de la Agricultura Familiar Campesina (AFC), puedan optimizar sus sistemas de producción, desarrollar sustentablemente sus emprendimientos productivos, incrementando los ingresos silvoagropecuarios y/o los generados por actividades conexas (como turismo rural, artesanías, etc.), mejorando en consecuencia la calidad de vida de sus familias.



Quienes se benefician con el programa: 165 pequeños(as) productores(as) agrícolas y/o campesinos(as) que cumplen con los requisitos de la ley orgánica del INDAP 18.910 y tienen registro social igual o menor al 50%.

### **Programa Mujeres Jefas de Hogar (P.M.J.H.)**

El Programa Mujeres Jefas de Hogar comienza a implementarse en la comuna de Curacaví en el año 2008 a partir de la necesidad detectada de contar con un programa que concentrara las oportunidades laborales para las mujeres jefas de hogar de la comuna. El programa plantea un énfasis en el desarrollo/fortalecimiento de condiciones para la empleabilidad dependiente e independientes de las participantes, debido a que las competencias laborales son las que contribuyen en el acceso y sostenibilidad en el mercado del trabajo, por ende, a la generación de ingresos. El programa tiene por finalidad favorecer los procesos de autonomía económica.

La estrategia del programa se lleva a cabo entre el sector público y privado, por medio de convenios, servicios y herramientas que mejoren las condiciones laborales o de empleabilidad de las mujeres. Estos servicios y herramientas consisten en capacitaciones en oficio, capacitaciones en gestión de emprendimientos, intermediación laboral y derivación a otros apoyos sociales, de educación y de salud tanto del Estado o sector privado.

**Para el año 2022 la cobertura territorial fue de 105 mujeres, quienes participaron activamente en las actividades realizadas.**

### **Objetivo General**

Promover la autonomía económica de las mujeres jefas de hogar, a través de un conjunto de herramientas que les permitan generar, gestionar ingresos y recursos propios a partir del trabajo remunerado, el acceso a la oferta pública y de oportunidades de conciliación trabajo remunerado, doméstico y de cuidados.

### **Objetivos específicos**

- Desarrollar capacidades y habilidades laborales de las jefas de hogar, a través de talleres de formación para mejorar sus condiciones para el trabajo remunerado tanto dependiente como independiente.
- Articular con la institucionalidad pública y privada el acceso de las participantes a la oferta existente para mejorar sus oportunidades de desarrollo en el trabajo dependiente como independiente de acuerdo a sus necesidades y demandas, y a través de la consecución del proyecto laboral elaborado por las mujeres jefas de hogar participantes del programa.

### **Beneficiarias**

- Mujeres Jefas de Hogar o Núcleo que tengan entre 18 y 64 años de edad, ser económicamente activa ya sea con trabajo dependiente, independiente o buscando trabajo. Pertenecer hasta el 60% de la Calificación Socioeconómica del Registro Social de Hogares. Vivir en la comuna de Curacaví y no haber sido participante del programa Mujeres Jefas de Hogar en los últimos 3 años.
- Mujeres que sean derivadas de SernamEG, específicamente para el programa Violencia Contra la Mujer (VCM) se ingresa sin requisito de selección. Se considera el acceso preferente a las mujeres derivadas del Subsistema de Seguridades y Oportunidades.

### **Talleres realizados por el Programa**

- Reunión Informativa y Taller de Formación Para el Trabajo N°1 “Conociendo SernamEG y el Programa Mujeres Jefas de Hogar”: Jornada realizada en tres sesiones los días 7/8/9 de junio. Se trataron diversos temas relacionados al proceso de participación de cada una de las mujeres, de ofertas de capacitación tanto presencial como online, de derivaciones tanto en área municipal como en área SernamEG, entre otros temas de interés. Junto con lo anterior, se abordó la temática de SernamEG donde se explicó el funcionamiento de este organismo y sus programas derivados.
- Taller de Formación para el Trabajo N°2 “Comprendiendo el Sistema Sexo-Género”, N°3 “Aporte de las Mujeres al Desarrollo del País: Trabajo Remunerado y No Remunerado” y Jornada de Sensibilización Centro de la Mujer “Violencia Contra la Mujer y Autocuidado”: Jornada realizada en tres sesiones los días 20/22/23 de junio. La dupla psicosocial del Centro de la Mujer Curacaví abordó de forma responsable y profesional las temáticas de violencia de género contra la mujer, autocuidado, roles y estereotipos sociales. Además de, visibilizar de modo crítico la división sexual del trabajo y la valorización del aporte tanto remunerado y no remunerado de las mujeres a la economía nacional.
- Taller de Formación para el Trabajo N°4 “Mujer y Trabajo”, N°5 “Mercado del Trabajo y Perfil Laboral”, N°6 “Oportunidades Laborales en el Territorio” y Jornada Informativa de OMIL “Taller de Apresto Laboral”: Jornada realizada en tres sesiones los días 28/30 de junio y 06 de julio. En conjunto con profesional de Oficina de Intermediación Laboral Curacaví (OMIL) se desarrollaron instancias que tuvieron por objetivo potenciar el proceso de inserción laboral de mujeres que deseen acceder a trabajos estables en el área dependiente, entregando herramientas necesarias para la obtención de un trabajo y permanencia en este.
- Taller de Formación para el Trabajo N°7 “Habilidades Sociales para el Trabajo”, N°8 “Modalidades de Trabajo: Dependiente e Independiente” y Proyecto Laboral”: Jornada realizada en 3 sesiones los días 27/28/29 de julio. Taller destinado a fortalecer las competencias transversales de las participantes a través del autoanálisis de su trayectoria laboral. Además de, la creación de una herramienta de trabajo que permite planificar y desarrollar metas tanto a corto, mediano y largo plazo en la trayectoria laboral con el objetivo de mejorar la empleabilidad laboral.

#### **Talleres realizados por otras instituciones**

- Taller Digital de Empoderamiento Personal - Prodemu Melipilla: La jornada tuvo

#### **Cursos en Oficio gestionados por el Programa**

- Asistente Administrativo en Recursos Humanos y Secretariado Administrativo Contable: El curso del área administrativa tuvo por objetivo entregar conocimientos y competencias necesarias para el eficiente desempeño en departamentos de Recursos Humanos y/o departamento de Contabilidad, colaborando y contribuyendo en el área de reclutamiento, capacitación de personal, manejo de tácticas contables; aplicar encuestas de satisfacción, remuneración, contratos, entre otros. 7 participantes del programa obtuvieron la certificación de aprobación del curso.
- Inspectora Educacional y Asistente de Aula: El curso del área educativa tuvo por objetivo entregar las herramientas necesarias para apoyar labores recreativas y educativas de establecimientos educacionales, además de asistir en la atención de primeros auxilios y en la mediación de conflictos estudiantiles. Por otra parte, entregó conocimientos en el desarrollo de labores administrativas relacionadas con la revisión de libros de asistencia, atención de apoderados y

apoyo en gestiones de psicología básica en beneficios de las niñas, niños y adolescentes de establecimientos educacionales. 8 participantes del programa obtuvieron la certificación de aprobación del curso

- **Licencia Profesional A2:** El curso del área de transporte tuvo por objetivo entregar conocimientos teóricos y prácticos para la identificación y aplicación de técnicas de conducción de taxis, conductores de aplicaciones, ambulancias y vehículos motorizados de transporte público y privado de personas con capacidad de 10 a 17 pasajeros (sin contar al conductor). 10 participantes activos del programa obtuvieron certificación de aprobación.
- **Gasfitería e Instalaciones sanitarias:** El curso del área de construcción tuvo por objetivo entregar herramientas y conocimientos respecto a los principios de funcionamiento y tecnología en el desarrollo de la gasfitería e instalaciones sanitarias, identificar el principio de funcionamiento de la tecnología constructiva de elementos y materiales usados en instalaciones de agua, alcantarillado y gas para la confección, montaje y detección de fallas de gasfitería. Además de confeccionar, leer e interpretar planos para el montaje de instalaciones de agua, alcantarillado y gas. 9 participantes del programa obtuvieron la certificación de aprobación del curso.
- **Servicio y Delivery de Banquetería:** El curso del área alimentaria tuvo por objetivo identificar y desarrollar herramientas y técnicas necesarias para el eficiente servicio gastronómico en eventos sociales, culturales, corporativos y deportivos. Además de entregar conocimientos respecto al cálculo de costos y presupuestos, planificación y conducción de eventos gastronómicos y propuestas comerciales a clientes. 14 participantes del programa obtuvieron la certificación de aprobación del curso.
- **Alfabetización Digital con Herramienta de Emprendimiento:** El curso del área de alfabetismo digital tuvo por objetivo entregar herramientas y nuevos conocimientos para el efectivo manejo de las tecnologías de la comunicación, aplicando herramientas computacionales elementales de software para procesador de textos y planillas de cálculo. Además de enseñar instrumentos de productividad y comunicación digital laboral. 12 participantes del programa obtuvieron la certificación de aprobación del curso.

Capacitaciones en colaboración con otras instituciones:

- **Gestionando y Formalizando Mi Emprendimiento - OTEC Coren:** Capacitación obtenida por medio de convenio entre el Servicio Nacional de la Mujer y la Equidad de Género y Sence (Becas Laborales). La iniciativa tiene por objetivo apoyar el acceso y permanencia en el mercado laboral de mujeres que desarrollen o pretendan desarrollar un emprendimiento económico, el propósito fundamental es incrementar la generación de ingresos a través del mejoramiento de la capacidad de gestión de sus negocios mediante el Plan Formativo denominado "Gestión de Emprendimiento". El curso contempla contenidos que abordan temáticas de iniciación de actividades ante el Servicio de Impuestos Internos (SII), asesorías en la obtención de patentes comerciales, temas tributarios y contables, además de proporcionar herramientas y técnicas de venta. Capacitación dirigida a 15 participantes activos del programa.
- **Programa Juntas Crecemos - Fundación Prodemu Melipilla:** La capacitación estuvo dirigida a mujeres mayores de 18 años que no estén en proceso de escolarización y que cuenten con emprendimiento para el que requieran de capacitación y financiamiento para iniciar o continuar su negocio. El objetivo de esta actividad es contribuir al proceso de empoderamiento de las mujeres mediante la generación de espacios de reconocimiento de sí mismas como trabajadoras, y de la adquisición de herramientas técnicas, de gestión y comercialización para mejorar un



emprendimiento. Capacitación dirigida a 23 mujeres residentes de la comuna de Curacaví, siendo 8 de ellas participantes activas del PMJH.

- Taller Eficiencia Energética Domiciliaria - Ministerio de Energía y Fundación Prodemu Melipilla: El Programa “Con Buena Energía” es implementado a nivel nacional y consiste en el traspaso de conocimientos y experiencias en el área de la energía para generar una potencial disminución del consumo energético residencial. El programa busca generar cambios conductuales que permitan la incorporación de la eficiencia energética como un hábito de consumo de energía a través de la sensibilización y facilitación de artefactos de ahorro energético en el hogar. Jornada informativa obtenida por medio de la gestión de la Ilustre Municipalidad de Curacaví a través del Programa Mujeres Jefas de Hogar en convenio con el Ministerio de Energía y Fundación Prodemu Melipilla. La primera jornada informativa estuvo dirigida a 10 participantes activas del programa y la segunda jornada informativa estuvo dirigida a 15 mujeres activas del programa.
- Inducción y Capacitación Online en Ofimática - DIBAM Biblioredes: La capacitación del área del alfabetismo digital tuvo por objetivo nivelar y fortalecer las competencias digitales, propiciar la inclusión digital y disminuir las brechas tecnológicas de las mujeres jefas de hogar, permitiendo desarrollar competencias para mejorar sus habilidades de empleabilidad y emprendimiento. Capacitación obtenida por medio de la gestión de la Ilustre Municipalidad de Curacaví a través del Programa Mujeres Jefas de Hogar en convenio entre el Servicio Nacional de la Mujer y la Equidad de Género, y Programa Biblioredes del Servicio Nacional del Patrimonio Cultural. Capacitación dirigida a 20 participantes activas del programa.
- Curso Inglés A/B/C – Sence: Tiene por objetivo mejorar las habilidades en el manejo del idioma inglés a través de una metodología probada a nivel mundial. Rosetta Stone basa su metodología de aprendizaje de un segundo idioma en la manera en cómo se aprende el primer idioma, inmerso en palabras e imágenes para experimentar el mundo alrededor como lo hacen las personas desde pequeñas con contenido dinámico de audio y video desde el nivel principiante hasta nivel avanzado. Curso obtenido por medio de la gestión del Servicio Nacional de la Mujer y la Equidad de Género en convenio con el Servicio Nacional de Capacitación y Empleo. 3 participantes del programa realizaron su registro exitosamente.
- Ofimática Básica - DIBAM Biblioredes: Capacitación presencial que tuvo por objetivo conocer y aprender el funcionamiento de herramientas office como Word, Excel y Power Point. Conexión a internet. Creación y gestión de correos electrónicos, planificación y gestión de reuniones virtuales. Capacitación obtenida por medio de la gestión de la Ilustre Municipalidad de Curacaví a través del Programa Mujeres Jefas de Hogar en convenio con el Programa Biblioredes del Servicio Nacional del Patrimonio Cultural. 7 mujeres del programa participaron en la capacitación.
- Herramientas Digitales para el Emprendimiento - DIBAM Biblioredes: El curso virtual ejecutado a través de la plataforma Jóvenes Programadores desarrollado por el Programa Biblioredes, tiene por objetivo que las personas aprendan ofimática, plataformas de diseño y posicionamiento de marca en línea para ofrecer servicios y productos. Curso obtenido por medio de la gestión de la Ilustre Municipalidad de Curacaví a través del Programa Mujeres Jefas de Hogar en convenio entre el Servicio Nacional de la Mujer y la Equidad de Género, y Programa Biblioredes del Servicio Nacional del Patrimonio Cultural. 2 participantes del programa realizaron su registro exitosamente.
- Cursos Online Biblioredes 2022 – DIBAM: Biblioredes cuenta con una oferta de 12 cursos online, los cuales abordan temáticas de excel, word, inglés, trabajo en equipo, introducción al creole,

introducción a la lengua de señas, alimentación saludable y huerto urbano, entre otras. En la primera oferta de capacitación con fecha de 24 de mayo, 20 participantes culminaron exitosamente el proceso. En cuanto a la segunda oferta realizada el 03 de octubre, se inscribieron un total de 10 mujeres, todas ellas aprobaron y obtuvieron la certificación correspondiente.

- Programa de Capacitación - Cruz de los Andes y Fundación Cristo Vive: El programa de capacitación en modalidad e-learning cuenta con dos ofertas de cursos: “Excel Básico, Intermedio y Avanzado” y “Técnicas para la Generación y Gestión de Nuevos Negocios”, siendo el primero obligatorio y el segundo optativo. Capacitación obtenida por medio de la gestión del Servicio Nacional de la Mujer y la Equidad de Género en convenio con Fundación Cristo Vive/Cruz de los Andes. 9 participantes del programa realizaron su registro exitosamente.
- Asistente Administrativo Computacional - Fundación Prodemu Melipilla: El curso en oficio online tuvo por objetivo entregar herramientas para mejorar las oportunidades laborales y/o gestionar emprendimientos de las participantes del programa. Capacitación obtenida por medio de la gestión de la Ilustre Municipalidad de Curacaví a través del Programa Mujeres Jefas de Hogar en convenio con Fundación Prodemu Melipilla. 6 participantes obtuvieron certificación.

#### **Jornadas Informativas del programa**

- Programa 4a7 Curacaví: El día 24 de noviembre de 2022, el equipo comunal del Programa Mujeres Jefas de Hogar llevó a cabo jornada informativa respecto al PMJH, abordando temáticas de postulación, selección, población objetivo, beneficios, proceso de participación, etapas de implementación del programa, actividades obligatorias según orientaciones técnicas, capacitaciones ejecutadas año 2022, entre otros antecedentes relevantes. Lo anterior, a solicitud de profesional del Programa 4a7.

#### **Intermediación Laboral**

- Programa Especial de Inserción Laboral para Mujeres - Convenio SernamEG-Easy: Durante los meses de julio, agosto y noviembre del año 2022 se realizaron tres derivaciones de antecedentes laborales al Programa Especial de Inserción Laboral para Mujeres, con vacantes disponibles en 16 sucursales en la región metropolitana para cargos de Vendedora Reponedora y Cajera en jornada Part Time (20 horas). Obtenido por medio de convenio entre Easy y el Servicio Nacional de la Mujer y la Equidad de Género.
- Oficina de Intermediación Laboral Curacaví (OMIL): Durante el año 2022 se realizaron 15 derivaciones de antecedentes laborales de participantes del programa a OMIL Curacaví.

#### **Atención Odontológica**

- Programa Más Sonrisas - Ministerio de Salud: El Programa Odontológico Integral 2022 tuvo por objetivo mejorar la salud bucal de las participantes del Programa Mujeres Jefas de Hogar (que cumplieran con los requisitos de atención) en el primer nivel de atención, a través de atención preventiva, recuperativa y/o de rehabilitación protésica. 68 participantes fueron evaluadas y atendidas por los profesionales que se adjudicaron la ejecución del Programa Más Sonrisas en Curacaví. Beneficio obtenido por medio del convenio entre el Ministerio de Salud y el Servicio Nacional de la Mujer y la Equidad de Género.

#### **Componentes Adicionales**

- Atención Psicológica participantes PMJH: Por iniciativa del equipo comunal del Programa Mujeres Jefas de Hogar se solicitó la prestación de servicios de atención psicológica municipal a profesional del área antes mencionada, con el objetivo de brindar apoyo integral y profesional a 9 mujeres participantes que solicitaron el componente y que el día miércoles 22 de junio fueron derivadas. Lo anterior con previa autorización de jefatura municipal.

### Lugares y Horarios de Ejecución Actividades

Los talleres, jornadas informativas y capacitaciones presenciales fueron realizados en dependencias de la Ilustre Municipalidad de Curacaví (Salón Municipal, Casino Municipal y Centro Cultural Cuyuncaví), sede Junta de Vecinos Villa Padre Hurtado y en dependencias de OTEC Asiste Conductores en la comuna de Santiago Centro.

Por otra parte, las capacitaciones virtuales se realizaron en plataforma Zoom, Google Meet y Microsoft Teams.

Los horarios para la ejecución de talleres y capacitaciones por preferencia de las mujeres fueron realizados en jornada de mañana. Sin embargo, el curso “Gestionando y Formalizando Mi Emprendimiento” se realizó en jornada de tarde por solicitud de OTEC. El curso de Gasfitería e Instalaciones Sanitarias se realizó en jornada completa de 9:00 a 17:00 horas modalidad blended.









### Programa PRODESAL

Reseña del programa: Servicio del Instituto de Desarrollo Agropecuario (INDAP) que se ejecuta en convenio con la I. Municipalidad de Curacaví, quien lo administra y cofinancia. El programa es dependiente de la Dirección de Desarrollo Comunitario (DIDECO), para su ejecución se contrata un Equipo Técnico, conformado por un Ingeniero Agrónomo, un Médico Veterinario y una Técnico Agrícola. El programa se focaliza en las localidades de El Pangue, El Crucero, Lepe, Carén, Alhué, El Naranjo, Challaco, Lo Águila, Las Rosas, Cuyuncaví, Campo Lindo, Miraflores, Lolenco, Los Panguiles, Unión Chilena, Cerrillos, Santa Inés, Patagüilla y Cuesta Barriga. Los rubros atendidos son Apicultura, Frutales, Ganadería (aves de corral, bovinas, caprinas, ovinas y equinas), Hortalizas, Vivero, Producción Orgánica y Turismo Rural. También el programa ha sido la contraparte técnica en la negociación extrajudicial de los(a) agricultores(as) afectados(as) por el corte del canal de Las Mercedes con la empresa Colbún S.A. De igual manera, ha gestionado en la comuna la ayuda entregada por la Secretaria Regional Ministerial de Agricultura por la sequía y el alto costo de los fertilizantes

Objetivo del programa: Generar condiciones para aumentar el capital productivo y desarrollar capacidades para que los(as) pequeños(as) productores(as) agrícolas y/o campesinos(as) y sus familias, del segmento con menor grado de desarrollo productivo de la Agricultura Familiar Campesina (AFC), puedan optimizar sus sistemas de producción, desarrollar sustentablemente sus emprendimientos productivos, incrementando los ingresos silvoagropecuarios y/o los generados por actividades conexas (como turismo rural, artesanías, etc.), mejorando en consecuencia la calidad de vida de sus familias.



Quienes se benefician con el programa: 165 pequeños(as) productores(as) agrícolas y/o campesinos(as) que cumplen con los requisitos de la ley orgánica del INDAP 18.910 y tienen registro social igual o menor al 50%.



## Departamento de Fortalecimiento de la Familia

### PROGRAMA FORTALECIMIENTO MUNICIPAL “CHILE CRECE CONTIGO”

Chile Crece Contigo es el subsistema de protección integral a la infancia que tiene como misión acompañar, proteger y apoyar integralmente, a todos los niños, niñas y sus familias, a través de acciones y servicios de carácter universal, así como focalizando apoyos especiales a aquellos que presentan alguna vulnerabilidad mayor.

Los niños y niñas quedan integrados al sistema CHILE CRECE CONTIGO cuando sus madres realizan el primer control de embarazo en el sistema público de salud. Ahí se indica su acompañamiento personalizado a la trayectoria de desarrollo que llega hasta su ingreso al sistema escolar. En tanto, desde el año 2016, comenzó la extensión gradual de su cobertura para llegar hasta el término del primer ciclo básico (alrededor de los 8 o 9 años de edad) en 2018. Para ello se refuerza la coordinación y la complementación con programas y estrategias ejecutados por el Ministerio de Educación, Ministerio de Salud y/o Junta Nacional de Auxilio Escolar y Becas, entre otros.

#### Objetivo

El Programa Fortalecimiento Municipal (PFM), tiene por objetivo apoyar la gestión de las Redes Comunales Chile Crece Contigo. Posibilita que la oferta de servicios de las instituciones de la red local esté disponible para la atención oportuna y pertinente de las necesidades de cada niño, niña y su familia.



El PFM, es ejecutado a través de un plan de trabajo anual, cuya formulación es conducida por el Encargado Comunal de Chile Crece Contigo y de cuya formulación e implementación participan activamente la Red Básica y ampliada del Subsistema.

**Beneficiarios**

Niños, niñas y sus familias que reciban atención de salud pública. Además, Chile Crece Contigo, en el año 2022 ha prestado apoyo en los distintos servicios con la red colaborativa como participar en los operativos a nivel nacional mensuales en lo largo del país que tiene como fin realizar entrega de materiales educativos y de estimulación a los niños, niñas y sus familias que por motivo de pandemia no fueron posible entregar, beneficio que se distribuye en los diversas sala cunas y jardines infantiles tanto Junji como Integra que se encuentran en el territorio de nuestra comuna.

Por otra parte, el equipo Chile Crece Contigo de la comuna de Curacaví, desarrolla distintas actividades de participación en apoyo a distintas entidades colaborativas de nuestra red, que se encuentran el acomuna que trabajan en pro del desarrollo de los niños y niñas del mismo modo realiza talleres para la comunidad y entrega apoyo a “Fundación familias Power”.

En el periodo 2022 se han beneficiado 420 vecinos de la comuna.



**Fondo de intervenciones de apoyo al Desarrollo Infantil**

Es un fondo nacional que, a través de convenios con las municipalidades, permite la implementación de modalidades de apoyo infantil que complementen la oferta de estimulación disponible en el Programa De Apoyo al Desarrollo Biopsicosocial, en nuestro caso se cuenta con una profesional fonoaudióloga la cual entrega beneficio en una jornada laboral de 33 horas para dicha convocatoria 2022.

## Objetivo

F.I.A.D.I. tiene como Objetivo Potenciar, a través de las modalidades de apoyo como servicios itinerantes de estimulación, atención domiciliaria, salas de estimulación y ludotecas, el desarrollo de niños y niñas en rezago, riesgo de retraso u otras situaciones de vulnerabilidad biopsicosocial que los puedan afectar.

## Beneficiarios

En el caso de nuestra comuna, la modalidad de Apoyo es a través de servicio itinerante de estimulación, en donde la profesional fonoaudióloga realiza intervenciones con 145 niños y niñas de la convocatoria 2022. Las intervenciones son realizadas a niños y niñas derivadas desde el hospital de Curacaví, en la Posta Rural María Salas y los jardines infantiles de administración de JUNJI e INTEGRA ubicados en nuestra comuna.



## Oficina de Protección de Derechos de la Infancia y la Adolescencia de Curacaví - OPD

### Reseña

La Oficina de Protección de Derechos de la Infancia (OPD) de la comuna de Curacaví se encuentra funcionando a partir del 1 de agosto del 2015, con un equipo de 6 colaboradores, compuesto por administrativa, psicóloga, trabajadora social, abogado, encargada de intersector y coordinadora.

Para esto contamos con dos áreas de trabajo: área de **Gestión Intersectorial** enfocada en la prevención y promoción de derechos, realizando charlas, talleres y actividades para los niños, niñas y sus familias, en conjunto a las instituciones que trabajan con infancia, y también con aquellas que se involucran de manera indirecta. Y otra área, de **Protección** donde se atiende directamente a niños, niñas y adolescentes que han sufrido algún tipo de vulneración de derechos (maltrato, por ejemplo), junto a sus familias, con el fin de entregar herramientas a los padres/ madres u adultos responsables, de manera de despejar la vulneración y propiciar un ambiente adecuado para el desarrollo de los niños y niñas.

La OPD atiende a todos(as) los niños, niñas, adolescentes (entre 0 y 17 años, 11 meses y 29 días) y sus familias, siempre y cuando vivan en la comuna. No existen períodos de postulación y es un servicio totalmente gratuito. La OPD funciona de manera continua todos los días hábiles del año.

### Objetivo General OPD

- Contribuir a la instalación de Sistemas Locales de Protección de Derechos que permita prevenir y dar respuesta oportuna a situaciones de vulneración de derechos de niñas, niños y adolescentes a través de la articulación afectiva de actores presentes en el territorio como garantes de derechos, el fortalecimiento de las familias en el ejercicio de su rol parental, como de la participación sustantiva de las niñas, niños y adolescentes, familias y comunidad.

## Objetivos Específicos OPD

- Incentivar la participación sustantiva de los niños y niñas, la familia y la comunidad en la promoción, protección y ejercicio de los derechos de la infancia.
- Otorgar atención psicosociojurídica a niños, niñas y adolescentes y sus familias frente a situaciones de vulneración de derechos con los recursos propios de la Oficina de protección de derechos o bien derivándolos a la Red Especializada.
- Promover el fortalecimiento de las competencias parentales que corresponden a las familias, privilegiando aquellas acciones destinadas a evitar la separación del niño, niña o adolescente de esta o de las personas encargadas de su cuidado personal
- Fortalecer lazos colaborativos, articulados e integrados en redes, entre sectores y actores locales vinculados a la niñez, que permitan intercambiar información, desarrollar intervenciones complementarias y generar mecanismos eficaces de derivación, apuntando hacia la co-responsabilización de los garantes.
- Promover la elaboración participativa de una política local de infancia, integrada en los instrumentos de gestión municipal, operacionalizada en un plan local, y que contenga, al menos: la promoción del enfoque de derechos, la institucionalización de redes colaborativas, el desarrollo y fortalecimiento de las competencias parentales y la promoción de la participación de niños, niñas, familias y comunidad.
- Generar acciones dirigidas a la promoción de los derechos de los niños, niñas y adolescentes que permitan transversalizar el enfoque derechos, generando un lenguaje común.

## Beneficiarios y acciones

### Área proteccional:

- Se intervinieron en promedio 250 niños, niñas y adolescentes durante el año 2022, ingresados al programa mediante la plataforma SIS Mejor Niñez. Además, de brindar atención a las demandas espontáneas surgidas, donde se activan acciones de derivación a programas especializados del servicio o se genera evaluación y monitoreo de la situación proteccional, por parte de los profesionales de la OPD, con un estimado de una población de 1000 niños, niñas y adolescentes, que han sido visibilizados por actores locales, levantando alerta de vulneración de derechos de leve, mediana o grave complejidad.
- Se efectúa Taller de Habilidades Parentales durante el año 2022, en 4 instancias planificadas, de 6 sesiones cada taller, donde asiste un aproximado de 60 adultos, derivados por Tribunal de Familia de Casablanca, orientado a fortalecer competencias parentales, tras vulneraciones de derechos relacionadas con el ejercicio de crianza, procesos culturales y relacionales transgeneracionales que significan un riesgo para los niños.

### Área de gestión Comunitaria Intersectorial OPD

#### Consejo Consultivo

- A contar del año 2017 en OPD de la comuna de Curacaví, se gestionan y llevan a cabo los espacios de Consejos Consultivos de niños, niñas y adolescentes. Dicho Consejo debe estar conformado por 12 NNA, de distintas edades de Establecimientos educacionales y otros sectores de la comuna. En el año 2022, se lleva a cabo 1 Consejo Consultivo, por temas administrativos y de reorganización de equipo técnico, con planes de retomar al menos 4 reuniones de Consejo Consultivo el año en curso. En dicha instancia, participan alrededor de 200 niños, niñas y adolescentes, donde se realiza encuadre, respecto del espacio y se informan objetivos de cada encuentro.
- La visión de los Consejos Consultivos se relaciona con promover y garantizar los derechos de los NNA, enmarcado en la Convención Internacional de los derechos de la infancia, Enfoques



Transversales del Servicio Mejor niñez y la nueva Ley de Garantías de Derechos de infancia. El accionar del Consejo Consultivo se orienta en promover principios fundamentales de la niñez, tal como el derecho a la Participación, Autonomía Progresiva y el derecho a ser oído, así como promover la conciencia de otros ejes igualmente importantes, tal como el Enfoque Transversal de Género e Interculturalidad, donde los niños niñas y adolescentes, puedan expresar su opinión y ser partícipe en las tomas de decisiones de las políticas locales de infancia.

- Actividades de Capacitación a equipo de establecimientos educacionales particulares, Colegio Curacaví College, Colegio Farmland School, Instituto San Luis, Escuela El Carmelo, con la finalidad de facilitar conocimientos y actualización de información a funcionarios, docentes y asistentes de la educación, en materias de perspectiva de derechos de infancia, orientaciones psicosociales respecto del abordaje de pesquisa de casos de abuso sexual infantil y flujos de derivación de la Oficina de Protección de Derechos de la Infancia.
- Otras actividades, gestionadas por encargada de Intersectorial de la OPD Curacaví, tal como actividades culturales educativas, musicales y artísticas, dirigidas a promover el desarrollo integral de los niños, niñas y adolescentes, abierto a la comunidad local.





#### **PROGRAMA 4 A 7 MUJER TRABAJA TRANQUILA**

El Programa 4 a 7 proporciona apoyo a mujeres trabajadoras y/o jefas de familia, permitiendo que niños entre 6 y 13 años permanezcan en un establecimiento educacional después de la jornada escolar, posibilitando la inserción y permanencia laboral de sus madres y/o mujeres responsables de su cuidado. Entregando un servicio de cuidado infantil integral.

El programa 4 a 7 para los niños funciona en horario de lunes a jueves de 16:00 a 19:00hrs y viernes de 13:00 a 16:00 horas.

El programa cuenta con 2 componentes:

- Mujeres, dando apoyos transversales para la autonomía económica de las mujeres participantes, además de talleres de autocuidado, fortalecimiento de la autoestima y autonomía, prevención y apoyo en casos de violencia.
- Niños, durante las tres horas que permanecen los niños, reciben apoyo educativo y pedagógico, a través de talleres y actividades recreativas, deportivas, sociales, artísticas y culturales.

Este Programa se implementa en la comuna, a través de un convenio entre SERNAMEG y el municipio, vigente hasta el 31 de diciembre de cada año y renovable anualmente. Este año el beneficio fue extendido durante los meses de enero y febrero del 2023, en jornada completa, cubriendo una necesidad real de cuidado durante la época estival.

**Durante el 2022, el programa tuvo una cobertura de 29 mujeres y 46 niñas y niños.**

Se destaca dentro del desarrollo del programa los siguientes talleres enmarcados en tres grandes áreas, deporte, arte y cultura y desarrollo integral llevados a cabo durante el año 2022.

##### **Primer semestre:**

- Taller de Organización escolar
- Taller de Cuentos
- Taller de Creaciones propias
- Taller de Motricidad
- Taller de Artesanía
- Taller de Grafoescritura
- Taller Estimulando mi cerebro
- Taller de Baby fútbol



- Taller de Basquetbol
- Taller “Conociendo los pueblos originarios
- Taller “Derribando Estereotipos de género”
- Taller “El arte de las manos”
- Taller Descubriendo el origami
- Taller “Prevengamos la violencia”

#### **Segundo Semestre:**

- Taller de Organización escolar
- Taller de Baby futbol
- Taller de Pintura
- Taller de Creaciones propias
- Taller de Habilidades
- Taller de Folclor
- Taller de Cocina
- Taller de Acondicionamiento Físico
- Taller de Basquetbol
- Taller de Atletismo
- Taller de Voleibol
- Taller de Emociones
- Taller de Tecnología
- Taller de Decoración navideña

*(\*) Además de actividades recreativas y de convivencia.*

#### **Las mujeres recibieron cuatro talleres:**

- Taller de Autoestima y autocuidado
- Taller impartido por el Centro de la Mujer donde se habló de la Violencia hacia la mujer
- Taller impartido por la Omil de Apresto Laboral
- Taller impartido por Programa “Jefas de Hogar” donde se dio a conocer el programa y sus beneficio.



#### **PROGRAMA FAMILIAS, SEGURIDADES Y OPORTUNIDADES**

El Programa Familias Seguridades y Oportunidades, tiene como objetivo Contribuir al mejoramiento de las condiciones de vida de las familias en situación de vulnerabilidad y extrema pobreza, generando oportunidades que le permitan recuperar o disponer de una capacidad funcional y resolutive eficaz en el entorno personal, familiar, comunitario e institucional.



- El programa, ejecuta un Componente de Acompañamiento EJE (etapa de ingreso donde se aplica el diagnóstico a la familia) y Acompañamiento Integral familiar Psicosocial y laboral.
- Las familias son asignadas desde el Ministerio de Desarrollo Social, que se encuentran en el 40% más vulnerable de la Población.
- Este Programa se implementa en la comuna, a través de un convenio entre FOSIS y el municipio, vigente hasta el 31 de diciembre de cada año y renovable anualmente.

Durante el 2022, el Programa tuvo una cobertura total de 263 familias en intervención. Aplicándose, un total de 120 Diagnósticos Familiares de la Trayectoria Programa EJE.

#### Actividades realizadas

- Actividad de entrega de diplomas del cierre del Proyecto Yo Emprendo Semilla de FOSIS a **37** personas que fueron beneficiadas en este programa que apunta a apoyar en el desarrollo de negocios que permite generar o aumentar sus ingresos.
- Actividad de inicio de ejecución segunda convocatoria Proyecto Yo emprendo Semilla, que apunta a apoyar en el desarrollo de negocios que permite generar o aumentar sus ingresos, siendo **40** beneficiarias del Programa familias Seguridades Y Oportunidades 2022.
- Actividad de cierre de Ejecución del Programa de Formación, Capacitación y Empleo (Profocap), que desarrolla CONAF, tiene como eje contratar, formar y capacitar para el trabajo a personas, propiciando su inserción laboral de los beneficiarios del Sistema Seguridad y Oportunidades, el cual benefició a 25 participantes.

**Durante el periodo 2022 se realizaron 1288 atenciones por el programa Familia.**

#### CENTRO DE LA MUJER

El Centro de la Mujer, es un programa en la unidad VCM perteneciente al Servicio Nacional de la Mujer y Equidad de Género, ejecutado por la Ilustre Municipalidad de Curacaví, que atiende a mujeres mayores de 18 años víctimas de violencia de género en un contexto de pareja o ex pareja, buscando de esta forma disminuir los niveles de violencia a nivel local, la atención es de carácter voluntaria y reservada, contempla el abordaje y problematización de los distintos tipos de violencia, pero se centra en la intervención Psico socio jurídica de la violencia que se da en contexto de pareja o ex pareja.

El Centro de la Mujer se encuentra ubicado en Manuel Larraín #394 con un horario de atención de lunes a jueves de 08:30 a 17:30 y los viernes de 08:30 a 16:30, además, cuenta con un contacto +569 40751488, el cual funciona todos los días de la semana en cualquier horario.

#### Objetivo del programa

- Contribuir en el ámbito local a la violencia contra las mujeres en su diversidad, a través de acciones de atención, protección y prevención, considerando la articulación, coordinación y derivación a redes que permitan generar una respuesta institucional oportuna y asistida en el territorio
- Entregar orientación e información a todas las mujeres que espontáneamente consultan y que viven o han vivido violencia de género.
- Brindar atención, contención, protección y reparación a mujeres que viven violencia de pareja o ex pareja.
- Evaluar el riesgo de las mujeres que ingresan al centro, que permita determinar y abordar las necesidades de protección de las mujeres que viven o han vivido violencia de pareja.
- Realizar seguimiento a las mujeres que han sido atendidas y han egresado del dispositivo.
- Aportar a la prevención de la VCM en el espacio local, a través de la implementación de acciones de difusión, sensibilización, capacitación, articulación y coordinación con redes intersectoriales.

El Centro de la Mujer durante el año 2022 realizó las siguientes actividades, difusión del Centro de la Mujer en la comunidad, talleres para las usuarias, conmemoración del día de la mujer en donde se contó con una charla de empoderamiento femenino, en el mes de octubre se desarrollaron dos actividades en el marco de la prevención del cáncer de mama, una corrida de mascotas en donde se entregaron las cintas rosas y la zumba Pink en donde también se entregaron las cintas rosas y

contamos con la charla de una matrona, además durante el mismo mes en donde se realizó la celebración del aniversario de la comuna fue recorriendo un cuadro de selfi con la frase Explórate con amor, además durante el mes de noviembre se realizaron dos actividades conmemorando el día de la No Más Violencia Contra la Mujer, segunda copa amistosa de baby futbol femenino y tracking familiar.







## PROGRAMA MUJER

El Programa Mujer, busca contribuir al bienestar de la mujer en la comuna de Curacaví, por medio de la realización de actividades de autocuidado y talleres preventivos en diversas temáticas, que apuntan a que las mujeres visualicen su lugar en la sociedad y trabajen unidas por la consecución de sus derechos de manera informada.

### Objetivo Específico

- Promover los espacios de participación de las personas en la comunidad a través de realización de charlas y/o talleres con distintas temáticas.
- Promover la participación de mujeres en actividades de autocuidado y recreación.







## Programa “Niños”

### Reseña

El Programa Niños está orientado a entregar apoyo a todos los niños, niñas y jóvenes de la comuna que necesiten de una sustentación parcial para desarrollarse y desenvolverse en el día a día, traducido en reconocimientos en diversas áreas de interés a nivel integral de los niños y niñas de la comuna de Curacaví, que se encuentren en situación vulnerabilidad, transformando un espacio que tiende a concretar acciones locales que permitan instalar elementos evolutivos que refresquen, renueven y posibiliten una sociedad más equitativa.

### Objetivo general

- Fomentar el desarrollo integral de los niños, niñas y adolescentes de la comuna de Curacaví.

### Objetivos específicos

- Entregar beneficios sociales y socio participativos a los niños, niñas y adolescentes de la comuna

- Realizar actividades socioeducativas y culturales para los niños, niñas y adolescentes de la comuna.

### Beneficiarios

Atención de los niñas, niños y adolescentes de la comuna mediante un equipo social que realiza la atención de lunes a viernes de 8:30 a 14 horas en dependencias municipales, sumado a la realización de actividades socio-participativas para el fortalecimiento de la participación de este grupo etario en la comuna.

### Actividades

- Actividad Día del Niño: Se realiza actividad de arte circense, donde los niños, niñas y adolescentes, participan y gozan de un espacio socio recreativo, con fines de desarrollar participación e inserción a escenarios comunitarios.





- Actividad de Navidad: Se realiza entrega de regalos de contexto de festividad de Navidad, donde se entrega una totalidad de 3.082 juguetes, de un total de compra de 3.156.



# DIRECCIÓN DE OPERACIONES Y GESTIÓN DEL RIESGO DE DESASTRES

## DEPARTAMENTO DE OPERACIONES

Operativos retiro de residuos voluminosos en diversos sectores de la comuna.

N° DE OPERATIVO	FECHA	SECTOR	METROS CUBICOS
1	02-02-2022	SECTOR JORGE MONTT	140 M3
2	04-02-2022	VILLA SAN JOAQUIN	80 M3
3	09-02-2022	VILLA GERMAN RIESCO	180 M3
4	12-02-2022	VILLA CACIQUE CALOLANQUE	80 M3
5	16-02-2022	VILLA INELA	110 M3
6	18-02-2022	SECTOR LAR VERTIENTES DE ZAPATA	30 M3
7	23-02-2022	VILLA CARDENAL RAUL SILVA H.	40 M3
8	25-02-2022	SECTOR EL PANGAL	40 M3
9	02-03-2022	VILLA AIRES DE CURACAVI	40 M3
10	04-03-2022	VILLA VALLE DE LOS SUEÑOS	80 M3



11	09-03-2022	SECTOR ANTEQUILES	80 M3
12	11-03-2022	SECTOR CHALLACO	70 M3
13	16-03-2022	SECTOR MIRAFLORES	80 M3
14	18-03-2022	VILLA SAN PEDRO	40 M3
15	23-03-2022	VILLA EL OLIVAR	100 M3
16	25-03-2022	VILLA EL FALDEO	40 M3
17	30-03-2022	SECTOR WILLIAMS REBOLLEDO 1 Y 2	80 M3
18	01-04-2022	SECTOR JORGE MONTT	80 M3
19	06-04-2022	SECTOR AGUA POTABLE	40 M3
20	08-04-2022	SECTOR MONTERREY	80 M3
21	13-04-2022	SECTOR LA RESERVA CURACAVI	100 M3
22	04-05-2022	CAMPOLINDO INTERIOR	40 M3
23	06-05-2022	ISABEL RIQUELME	100 M3
24	11-05-2022	PATAGUILLA EL BOSQUE	40 M3
25	13-05-2022	JJ VV N°1	100 M3
26	18-05-2022	SECTOR LO ALVARADO	40 M3
27	19-05-2022	VILLA ESPAÑA	40 M3
28	25-05-2022	SECTOR CERRILLOS	60 M3
29	27-05-2022	VILLA ONCE DE SEPTIEMBRE	100 M3
30	01-06-2022	SECTOR LOLENCO NORTE	40 M3
31	03-06-2022	VILLA LOS CONQUISTADORES	10 M3
32	08-06-2022	SECTOR HACIENDA SAN JOSE	40 M3
33	10-06-2022	VILLA LOS RACIMOS	80 M3
34	06-07-2022	SECTOR ALHUE	40 M3
35	08-07-2022	VILLA PAULITA	10 M3
36	15-07-2022	SECTOR LAS ROSAS	20 M3
37	20-07-2022	VILLA EL SOL	40 M3
38	22-07-2022	SECTOR RENACER	40 M3
39	27-07-2022	VILLA PADRE HURTADO	55 M3
40	29-07-2022	SECTOR AVES DE CHILE	60 M3
41	03-08-2022	VILLA CACIQUE CALOLANQUE	100 M3
42	05-08-2022	SECTOR EL AJIAL	30 M3
43	10-08-2022	VILLA SAN JUAN	60 M3
44	12-08-2022	SECTOR CUYUNCAVI BAJO	60 M3
45	17-08-2022	SECTOR JORGE MONTT	100 M3
46	19-08-2022	SECTOR LOMAS DE CURACAVI	40 M3
47	24-08-2022	PARCELACION LA AURORA	60 M3
48	26-08-2022	SECTOR SANTA INES	30 M3
49	31-08-2022	SECTOR MIRAFLORES	60 M3
50	02-09-2022	SECTOR CHALLACO	100 M3
51	07-09-2022	VILLA EL FALDEO	80 M3
52	09-09-2022	SECTOR QUEBRADA HONDA	30 M3
53	14-09-2022	VILLA CARDENAL RAUL SILVA H.	60 M3
54	15-09-2022	SECTOR EL PANGAL	30 M3
55	21-09-2022	VILLA LO PRADO	70 M3
56	23-09-2022	VILLA SAN JOAQUIN	30 M3
57	28-09-2022	WILLIAMS REBOLLEDO 1 Y 2	30 M3

58	30-09-2022	SECTOR LO AGUILA	30 M3
59	05-10-2022	VILLA PADRE HURTADO	80 M3
60	07-10-2022	SECTOR LA RESERVA CURACAVI	60 M3
61	13-10-2022	VILLA INELA	100 M3
62	14-10-2022	SECTOR COLO COLO	40 M3
63	19-10-2022	VILLA LOS RACIMOS	60 M3
64	21-10-2022	SECTOR LA VIÑA	80 M3
65	25-10-2022	SECTOR ANTEQUILES	80 M3
66	26-10-2022	SECTOR MONTERREY	40 M3
67	04-11-2022	VILLA SAN FRANCISCO	60 M3
68	09-11-2022	SECTOR PATAGUILLA	30 M3
69	11-11-2022	ISABEL RIQUELME	80 M3
70	16-11-2022	SECTOR CERRILLOS	40 M3
71	18-11-2022	JJ VV N°1	100 M3
72	23-11-2022	SECTOR LAS RITAS	30 M3
73	25-11-2022	VILLA ESPAÑA	60 M3
74	30-11-2022	SECTOR CAMPOLINDO	40 M3
75	02-12-2022	VILLA ONCE DE SEPTIEMBRE	120 M3
TOTAL RESIDUOS RETIRADOS			4665 M3

MOVILIZACIÓN

Cantidad de kilos de basura domiciliaria recolectada durante el año 2022

MES	KILOS DE RSD
Enero	1.195.990
Febrero	974.540
Marzo	1.079.250
Abril	957.180
Mayo	998.080
Junio	943.220
Julio	973.210
Agosto	988.090
Septiembre	1.017.900
Octubre	942.120
Noviembre	1.049.040
Diciembre	1.090.300
TOTAL 2022	12.208.920

Toneladas de basura domiciliaria retirada 2022

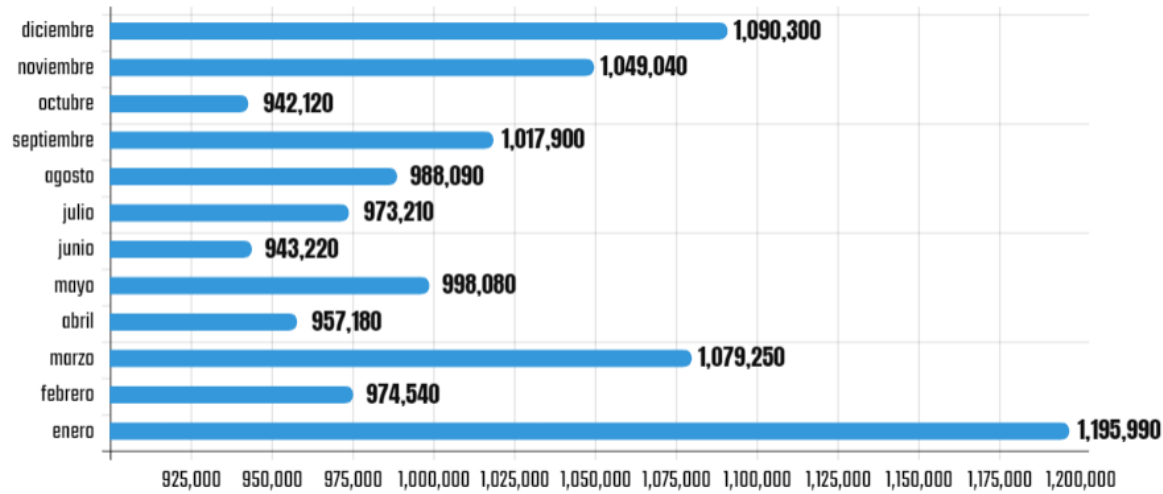

Número de traslados de pasajeros a Santiago efectuados durante el año 2022, con su respectiva cantidad de pasajeros por mes.

MES	SALIDA	TRASLADOS	PASAJEROS
Enero	Mañana	0	0
	Tarde	0	0
	Noche	0	0
Febrero	Mañana	0	0
	Tarde	0	0
	Noche	0	0
Marzo	Mañana	20	747
	Tarde	19	258
	Noche	19	219
Abril	Mañana	24	867
	Tarde	26	178
	Noche	26	395
Mayo	Mañana	29	1012
	Tarde	29	207
	Noche	29	475
Junio	Mañana	29	899
	Tarde	29	213
	Noche	29	384
Julio	Mañana	29	747
	Tarde	30	261
	Noche	29	302
Agosto	Mañana	31	1002
	Tarde	31	232
	Noche	31	341
Septiembre	Mañana	25	886
	Tarde	26	231
	Noche	26	291
Octubre	Mañana	30	905
	Tarde	30	218
	Noche	29	323
Noviembre	Mañana	25	890
	Tarde	29	215



	Noche	29	294
Diciembre	Mañana	23	894
	Tarde	23	212
	Noche	22	265
TOTAL 2022		806	14363

Pasajeros trasladados en el año 2022

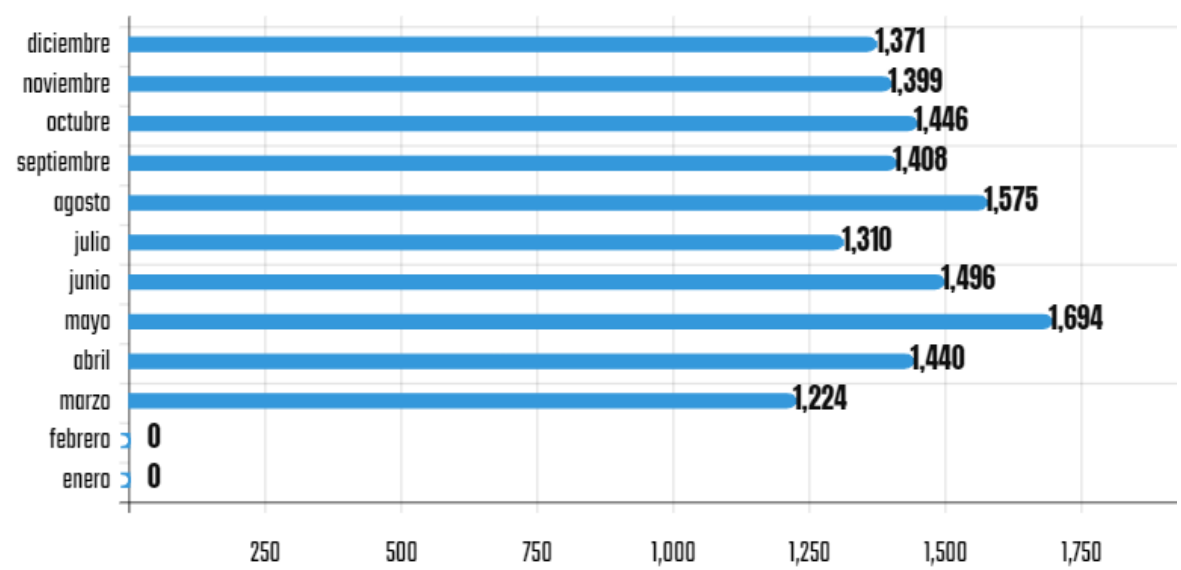

Número de traslados que se hayan efectuado en servicio directo de la comunidad como, por ejemplo: hospital, CCR u otro.

TRASLADOS	DETALLE	ORGANIZACIÓN
04	Traslado de usuarios de Hospital Curacaví a endoscopias en centro Médico Kennedy	Hospital de Curacaví
24	Traslado de escuelas deportivas municipales a competencias	Escuelas Deportivas Municipales
12	Traslado de artesanos a feria en plaza de Melipilla	Artesanos de Curacaví



Número de atenciones del servicio de agua potable efectivamente realizadas durante el año 2022, señalando la cantidad de litros entregados

MES	USUARIO HABITUALES	NUEVOS	TOTAL USUARIOS	TOTAL LITROS
Enero	293	19	312	624.000
Febrero	312	09	321	642.000
Marzo	321	08	329	658.000
Abril	329	07	336	672.000
Mayo	336	08	344	688.000
Junio	344	07	351	702.000
Julio	351	10	361	722.000
Agosto	361	08	369	738.000
Septiembre	369	13	382	764.000
Octubre	382	09	391	782.000
Noviembre	391	13	404	808.000
Diciembre	404	14	418	836.000
TOTAL 2022		125	418	8.636.000

## Litros de agua entregados a la Comunidad 2022

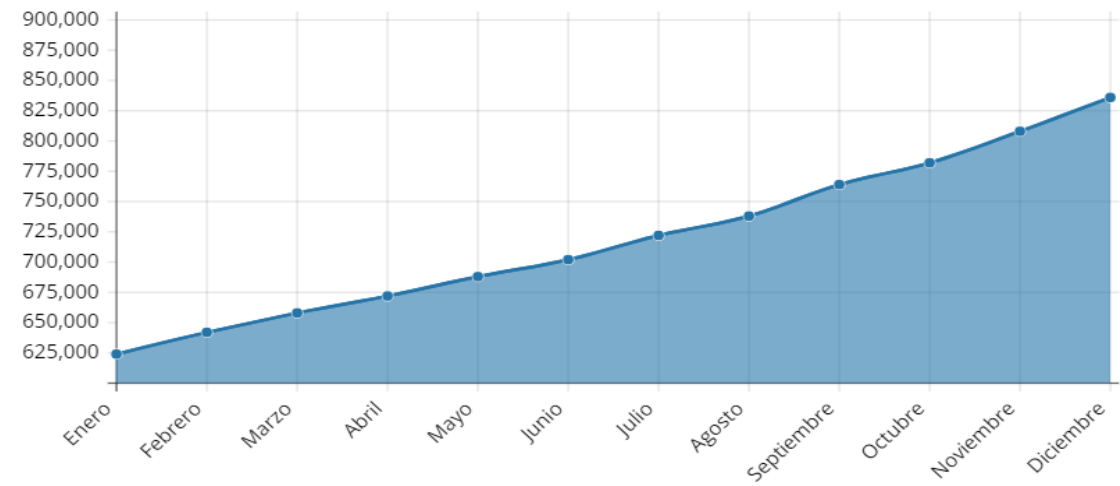

Número de atenciones del servicio de limpia fosas efectivamente realizadas durante el año, señalando la cantidad de residuos enviados a disposición final

MES	SERVICIOS	RESIDUOS
Enero	73	340 M3
Febrero	61	250 M3
Marzo	63	420 M3
Abril	00	00 M3
Mayo	47	200 M3
Junio	37	200 M3
Julio	04	20 M3
Agosto	62	240 M3
Septiembre	55	230 M3
Octubre	77	306 M3
Noviembre	128	601 M3
Diciembre	68	402 M3
TOTAL 2022	675	3209 M3

## ■ Limpia Fosas realizadas 2022

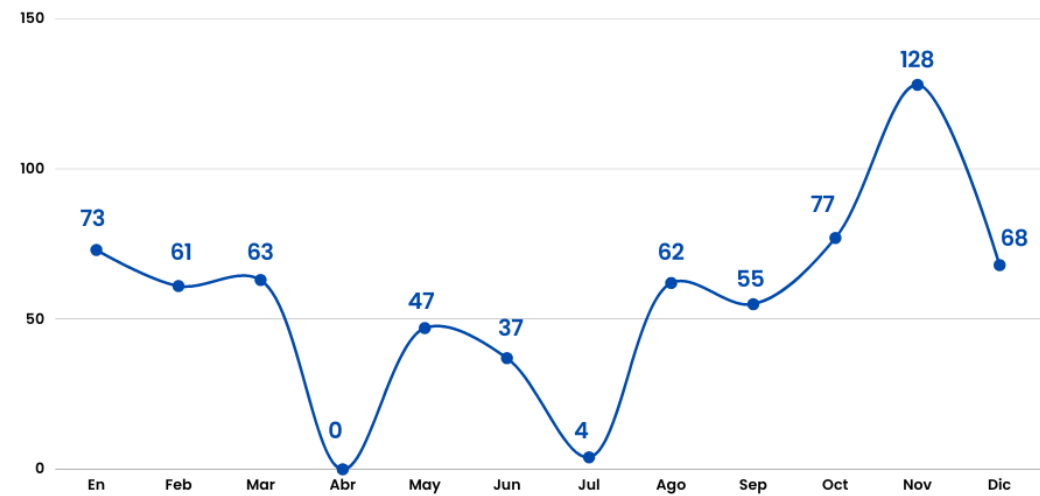



ÁREA LICITACIONES Y PROYECTOS

Nro. De la Adquisición	Nombre de la Adquisición	Descripción de la Adquisición	Estado Licitación	Tipo de Licitación	Monto Total Estimado Licitación
4202-16-LE22	Adquisición de bombas de aguas residuales	Adquisición de bombas de aguas residuales planta cerrillos comuna de Curacaví.	Adjudicada	Pública	\$19.000.000
4202-18-LE22	suministro de alimento para perros de seguridad	Licitación: suministro de alimentos para perros de seguridad según decreto exento 365 del 14 de marzo del 2022	Adjudicada	Pública	\$10.000.000
4202-33-LE22	disposición final aguas servidas camión municipal	Servicio de disposición de aguas servidas del camión limpia fosa municipal.	Adjudicada	Pública	\$52.000.000
4202-50-LE22	suministro de luminarias de recambio	“Suministro de luminarias de recambio para la comuna de Curacaví”.	Adjudicada	Pública	\$17.500.000
4202-52-LQ22	servicio de suministro de seguridad	Servicio de suministro de seguridad al interior de los recintos municipales y educacionales.	Adjudicada	Pública	\$280.000.000
4202-69-LE22	“suministro de servicio camión limpia fosas	La presente licitación corresponde al suministro de servicio de camión limpia fosa para la comuna de Curacaví.	Adjudicada	Pública	\$16.000.000
4202-92-LE22	servicio de reparación del camión recolector	La presente licitación contempla el “servicio de reparación del camión recolector patente cthk-72, comuna de Curacaví”, para asegurar que este siga prestando la importante labor de recolección de basura domiciliaria.	Adjudicada	Pública	\$9.600.000

ÁREA ELÉCTRICA

Se atienden requerimientos solicitados, realizando mantenimientos preventivos, correctivos y mejoras en iluminación interior y exterior, y en instalaciones en general de los distintos departamentos que funcionan en edificio consistorial. Además, se realizan trabajos en los distintos establecimientos educacionales dependientes del Departamento de Educación y en otros edificios tales como Gimnasio Municipal, Centro de eventos Joaquín Blaya, OPD, Centro diurno del adulto mayor, Centro Comunitario Cuyuncaví y Plantas de tratamiento de aguas servidas.

En alumbrado público, se repararon 312 luminarias, 22 circuitos afectados por diferentes tipos de fallas. Además, se realizan mejoras de la iluminación en camino Las Glorias, Callejón Patagüilla, Calle María Recabarren, Costanera Lo Águila y Alto lo Águila. También, se instaló iluminación en plaza sector Santa Rita, Lo Alvarado, Challaco, Calle Circunvalación entre Villa Esperanza, Villa España y parque Alberto Hurtado.





DEPARTAMENTO DE GESTIÓN DEL RIESGO DE DESASTRES Y EMERGENCIAS

ACTIVIDADES DE COORDINACIÓN

COORDINACIÓN EN PREVENCIÓN DE IIFF CON COMUNA DE CASABLANCA, ENERO 2022





PREVENCIÓN DE IIFF JUNTO A CONAF, SECTOR ZAPATA – LAS ACHIRAS - MAQUEHUA, OCTUBRE 2022.



PRIMERA MESA DE TRABAJO DE ACCIDENTES DE TRÁNSITO, OCTUBRE 2022





PRIMERA MESA DE TRABAJO DE IIFF, OCTUBRE 2022.



COGRID LO VÁSQUEZ, NOVIEMBRE 2022



## CURSOS Y CAPACITACIONES

CURSO SISTEMA COMANDO INCIDENTE, MARZO 2022.







PARTICIPACIÓN EQUIPO MUNICIPAL EN CURSOS DE RCP Y CONTROL DE HEMORRAGIAS, ABRIL Y MAYO 2022.



CHARLA LEY Nº21.364 SINAPRED, DICTADA POR CRISTÓBAL MENA, AGOSTO 2022.



CHARLA DE REDUCCIÓN DEL RIESGO DE DESASTRES SONACOL – ELECTROGAS, SEPTIEMBRE 2022.





CURSO CERT, OCTUBRE 2022



CHARLA DE GESTIÓN DEL RIESGO DE DESASTRES A UCAM, OCTUBRE 2022







TALLER FAMILIA PREPARADA – CLUB DE ADULTO MAYOR CHALLACO, NOVIEMBRE 2022.



FERIAS DE GESTIÓN DEL RIESGO DE DESASTRES

FERIA DE GESTIÓN DEL RIESGO DE DESASTRES, MAYO 2022



FERIA DE GESTIÓN DEL RIESGO DE DESASTRES, OCTUBRE 2022







TALLERES CON LA COMUNIDAD

TALLER GESTIÓN DEL RIESGO DE DESASTRES – CRUZ ROJA NACIONAL, SECTOR EL PANGUE, MAYO 2022.





TALLER GESTIÓN DEL RIESGO DE DESASTRES – CRUZ ROJA NACIONAL, SECTOR ALHUE, AGOSTO 2022.



TALLER GESTIÓN DEL RIESGO DE DESASTRES – CRUZ ROJA NACIONAL, SECTOR LA VIÑA, SEPTIEMBRE 2022.





TALLER DE MICROZONIFICACIÓN DE RIESGOS, HACIENDA EL MAUCO, OCTUBRE 2022.



TALLER DE MICROZONIFICACIÓN DE RIESGOS, SECTOR LA AURORA, NOVIEMBRE 2022.



TALLER FAMILIA PREPARADA, HACIENDA EL MAUCO, NOVIEMBRE 2022.





TALLER DE MICROZONIFICACIÓN DE RIESGOS ONEMI – COMUNIDADES VARIAS, NOVIEMBRE 2022.



TALLER RCP – COMUNIDADES VARIAS, NOVIEMBRE 2022.







TALLER DE MICROZONIFICACIÓN DE RIESGOS – HACIENDA SAN JOSÉ, DICIEMBRE 2022.



# DIRECCIÓN DE MEDIOAMBIENTE, ASEO, ORNATO Y GESTIÓN DE CONTRATOS

## RECICLAJE

Durante los últimos años la tendencia de la basura era hacia el crecimiento, sin embargo, durante el 2022 logramos detener este crecimiento y aún más disminuirlo levánteme, esto gracias al programa de reciclaje que ha aumentado sustancialmente y presentamos sus números en los capítulos siguientes.

Los primeros camiones de reciclaje fueron adquiridos durante el 2010, luego en dos en 2016 y finalmente 2 camiones más en 2021. Estos camiones realizan 4 rutas durante la semana. Despachando a KDM Quilicura los RSD de nuestros vecinos.

Es importante destacar que esta flota de camiones requiere una renovación pronta, y también algunas mejoras en la logística, tales como implementación de un punto de transferencia que nos permita evitar los largos viajes hacia KDM Quilicura de estos vehículos.

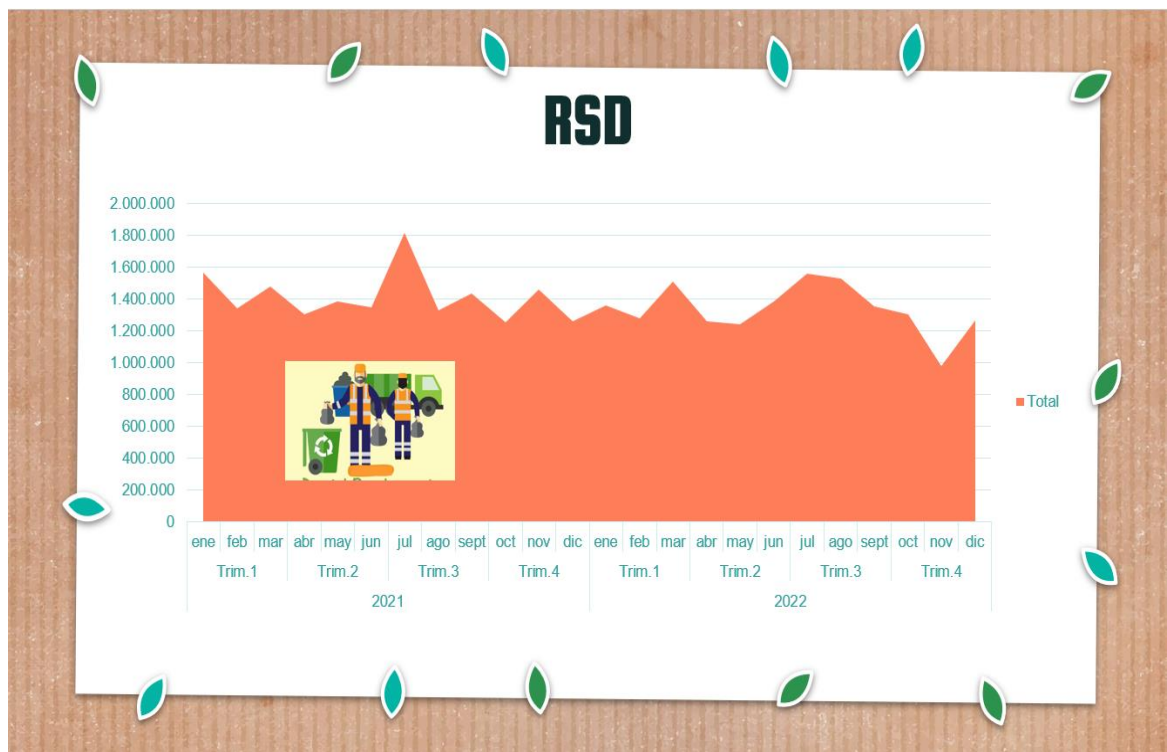

Programa de Reciclaje

Gracias al programa de reciclaje, se logró redestinar 530 toneladas de residuos a diferentes plantas de reciclaje para transformar este material en materias primas para nuevos productos, y comenzar a caminar la economía circular también para nuestra comuna. De esta forma cuidar el medio ambiente y nuestras futuras generaciones.

El programa de reciclaje de nuestra comuna está implementado en convenio con MSUR. MSUR es una Asociación Metropolitana de Municipalidades de Santiago Sur para la Gestión Ambiental y de Residuos, que hoy está integrada por 23 comunas.

Punto Verde Alhué

Se ubicaron puntos verdes para coleccionar el material reciclado en la junta de vecinos de Alhué.





Rutas de Reciclaje a Domicilio

Este programa está implementado con MSUR donde cada día de la semana un camión recorre las diferentes zonas de la comuna recolectando: papel, cartón, latas de aluminio, botellas plásticas transparentes PET1 y botellas de vidrio.

En este mismo sentido se ha preparado campañas para informar a los vecinos como ir reciclando mejor:

### CÓMO RECICLAR DE BUENA FORMA

Papeles

Cartones

Latas

Vidrio

Plásticos

#### PASOS PARA RECICLAR BOTELLAS

1 Vaciar

2 Aplastar

3 Cierra con la tapa

4 Deposita en el contenedor correspondiente



Mapa servicio de Reciclaje por día de la semana

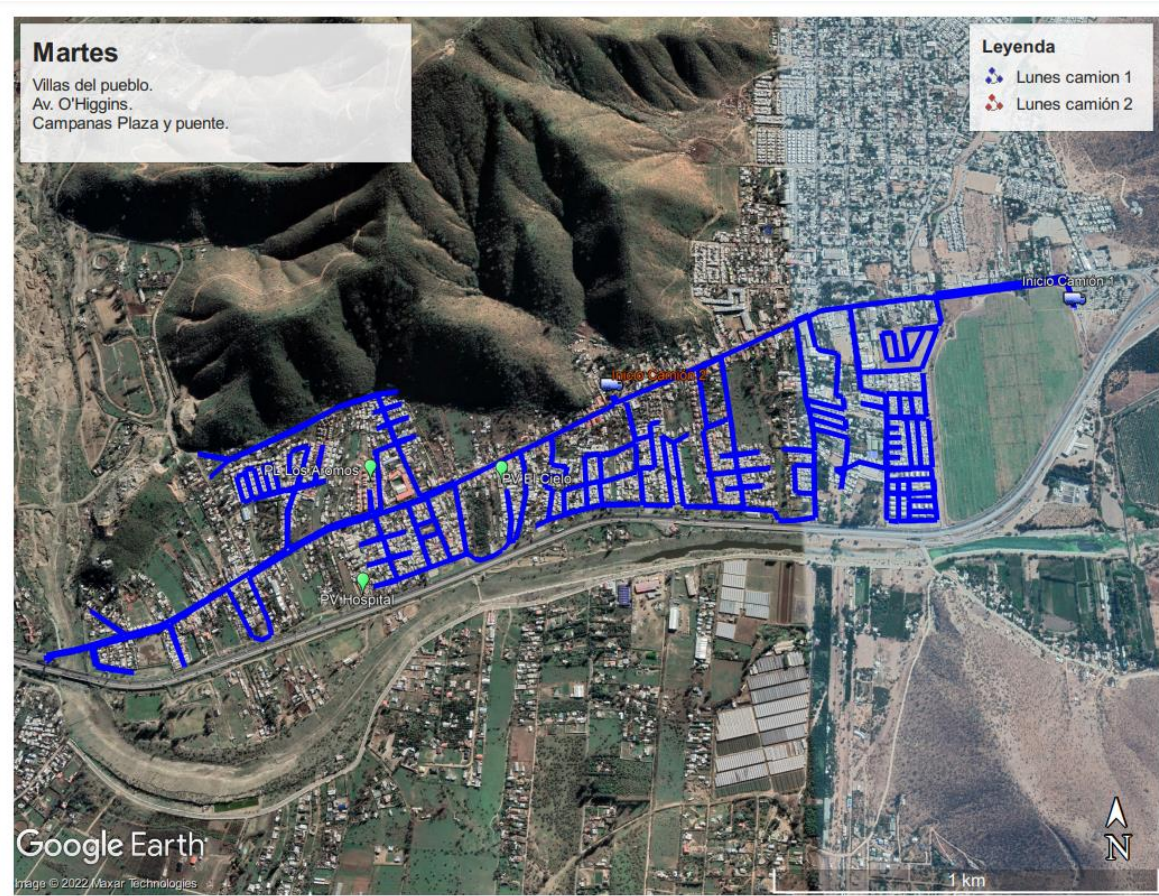
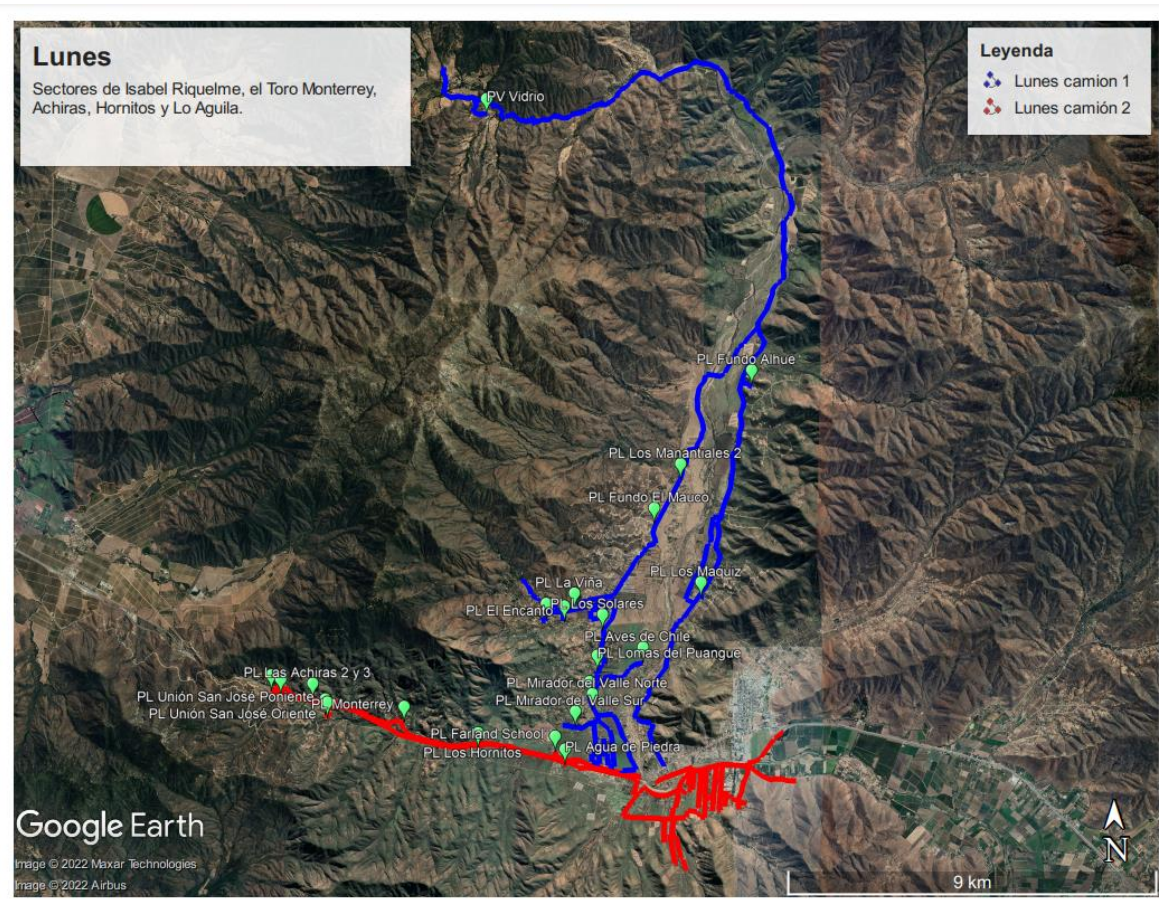



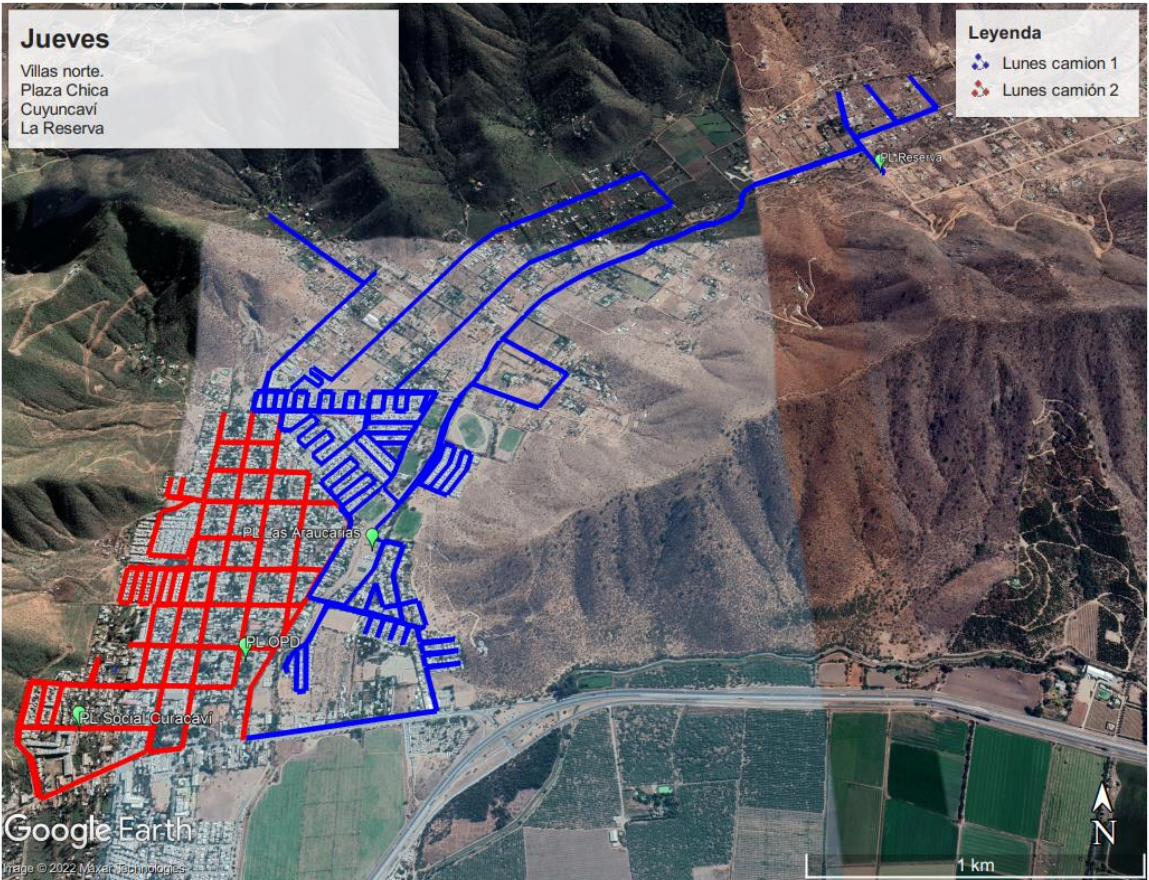
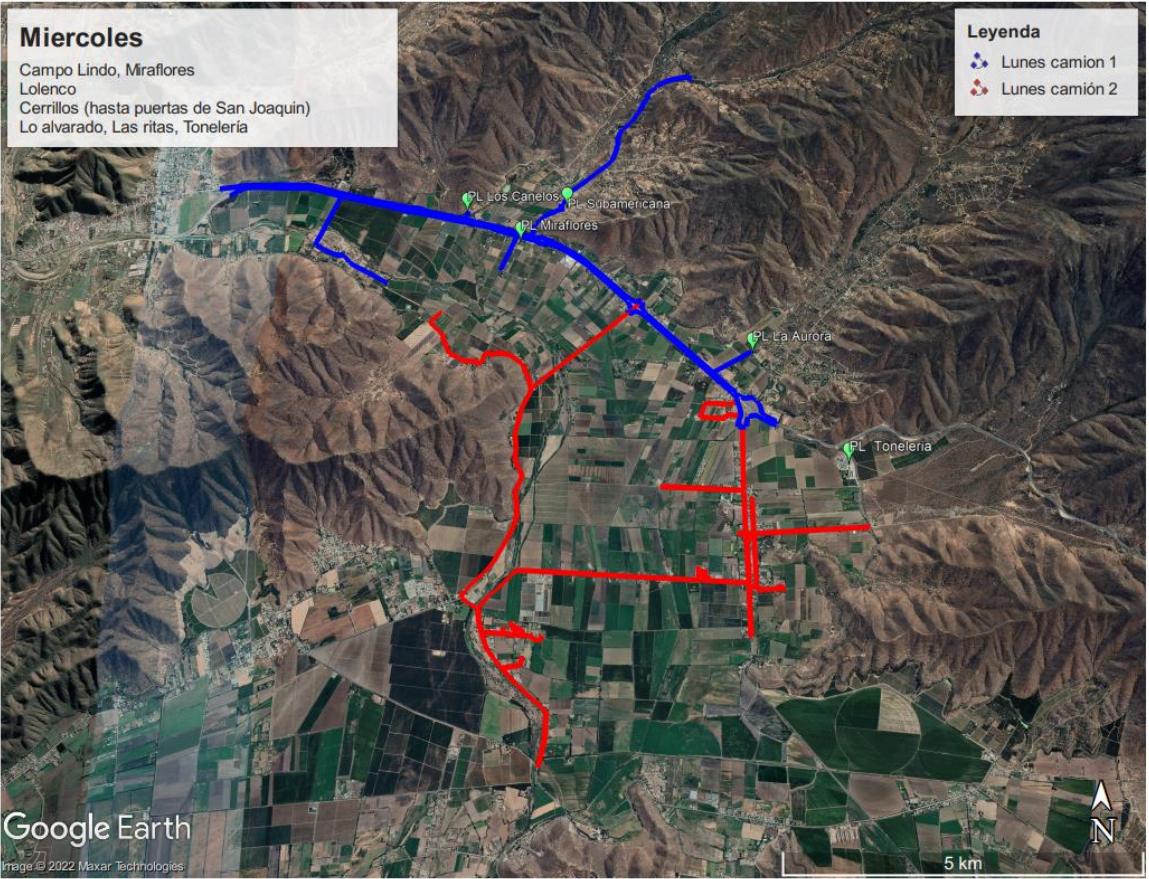



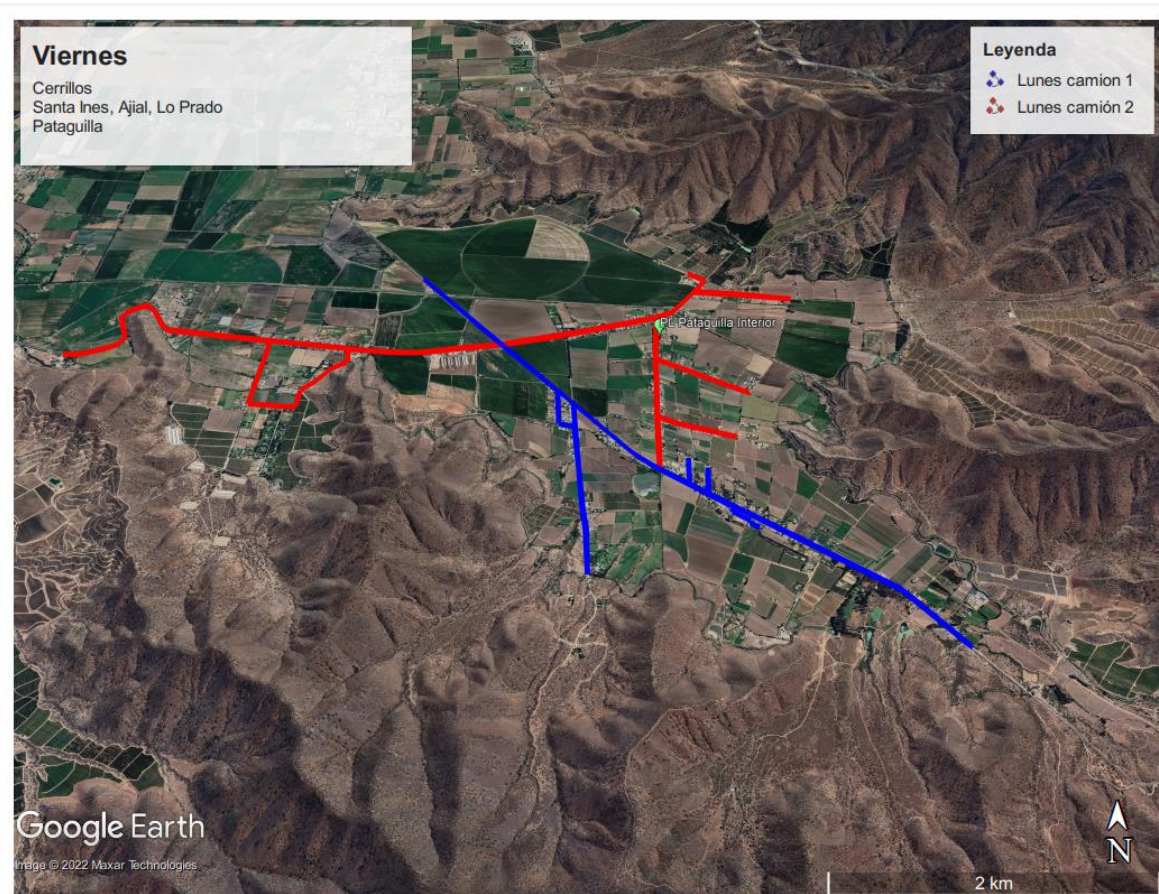

Estadísticas del crecimiento en reciclaje para nuestra comuna

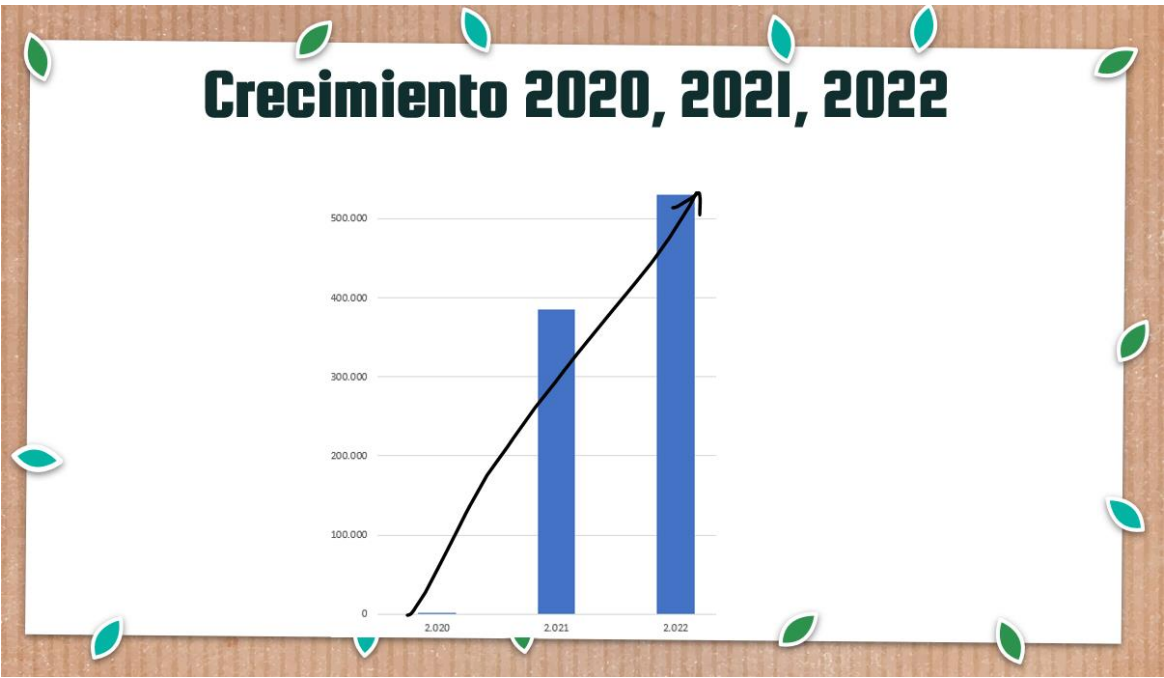



Reciclaje gestionado con la empresa MSUR:

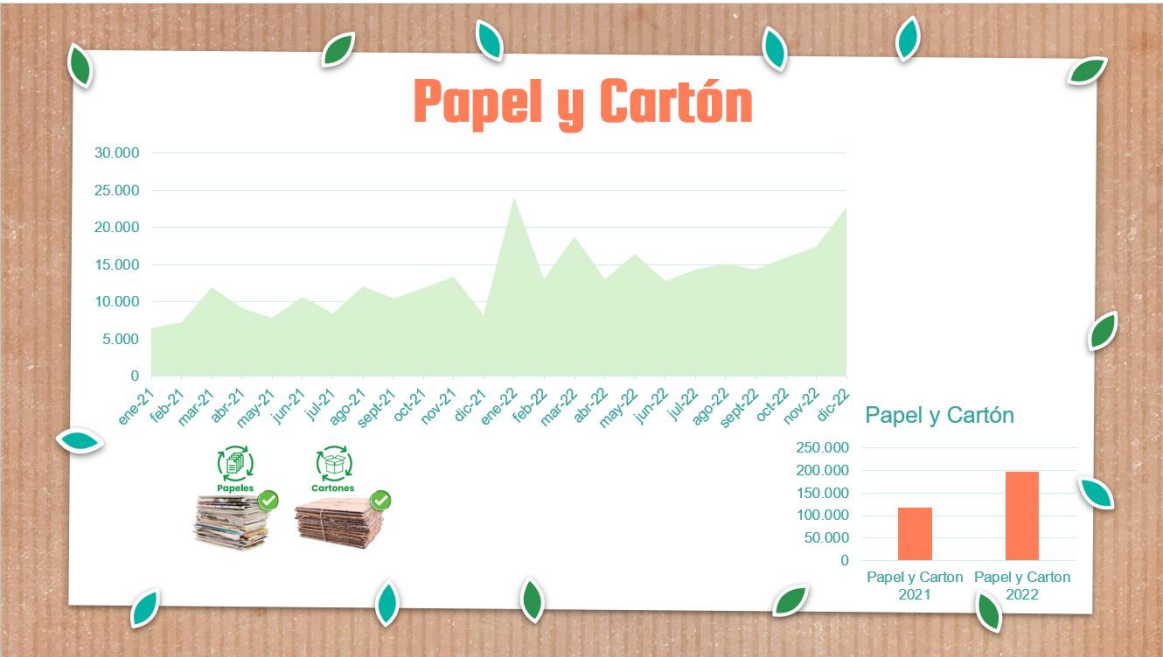
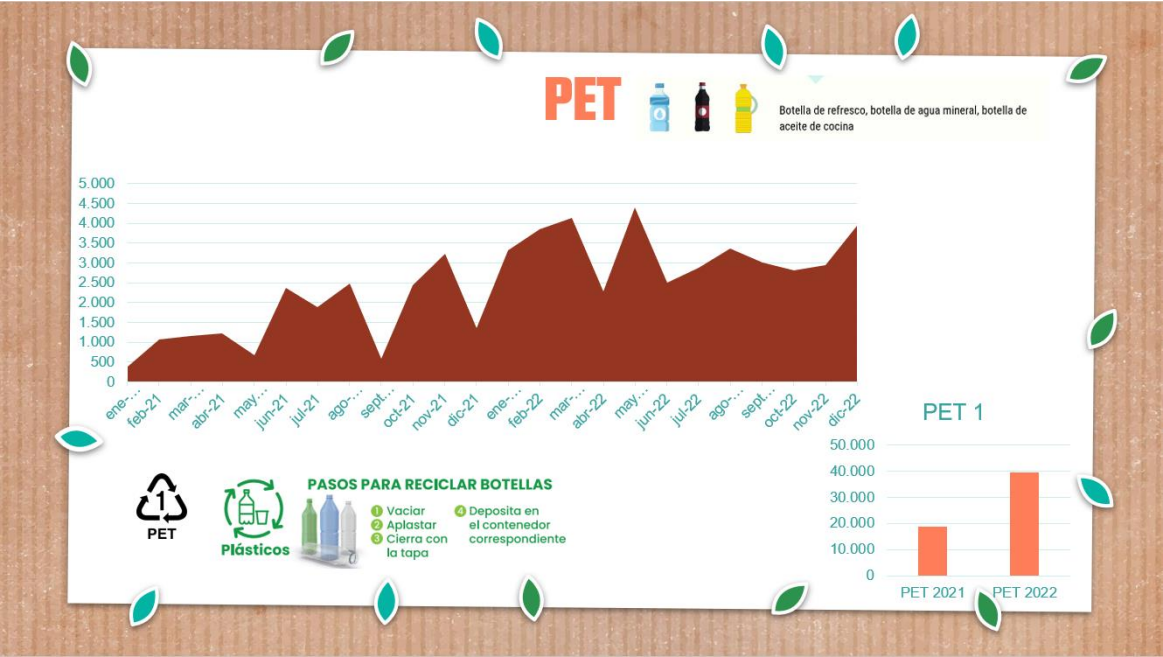

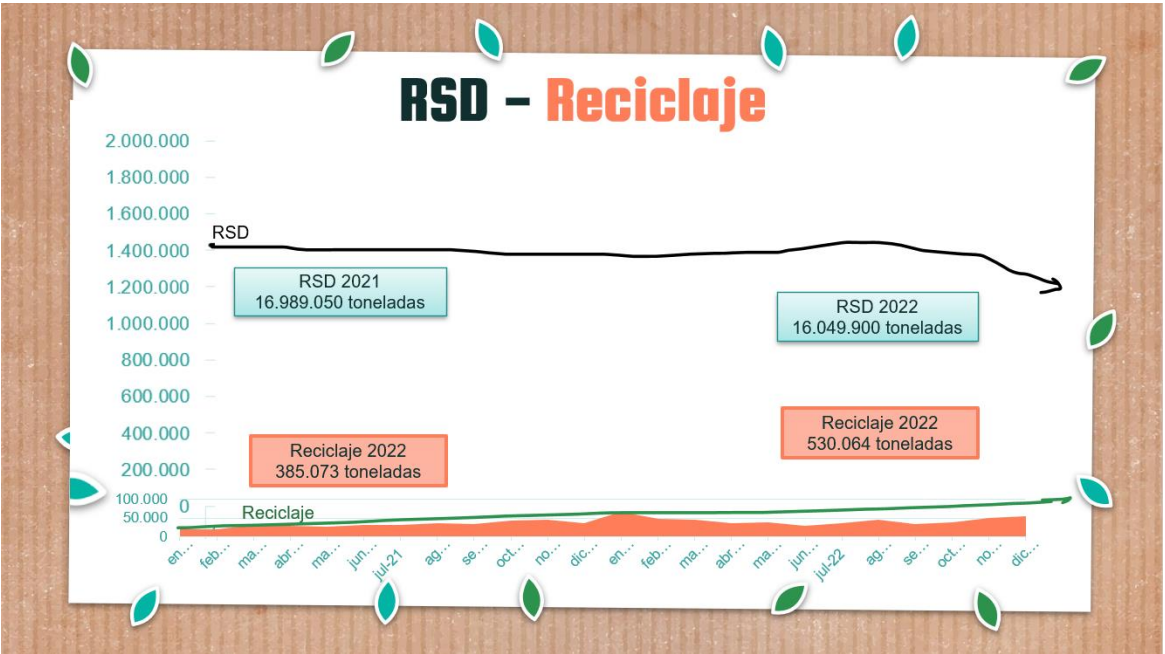
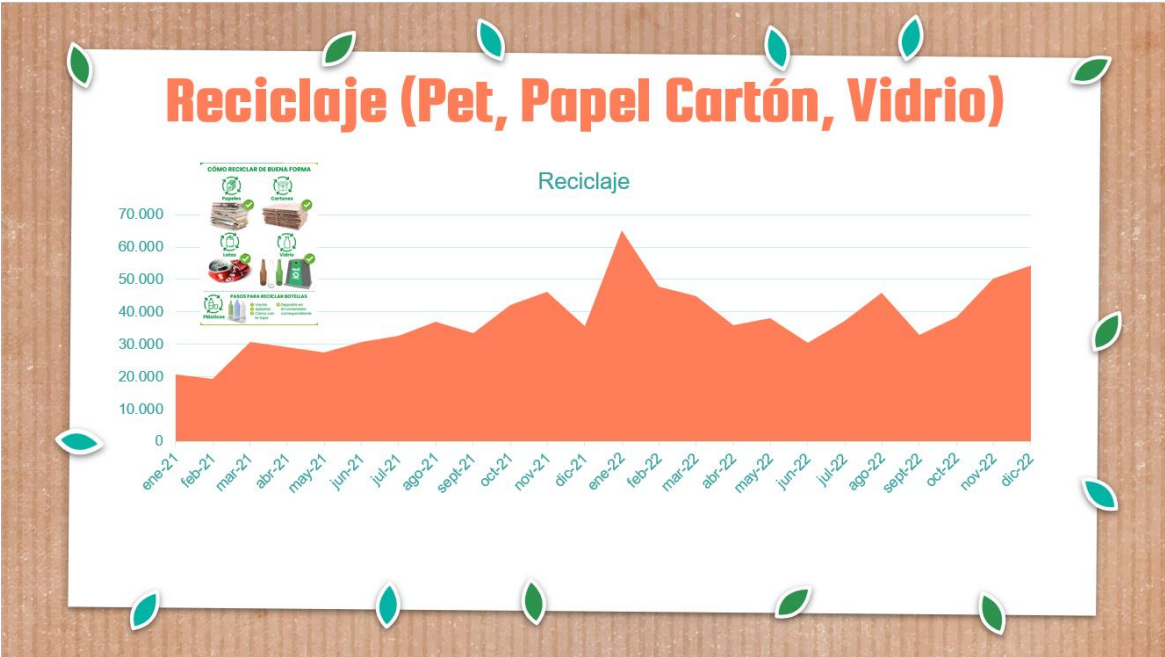

## Acciones ambientales

- Creación del corredor biológico con 4 parches para ir reforestando la ribera del Puangue.
- Declaratoria de humedal urbano a nuestro Puangue desde las rosas hasta el cruce.
- Plantamos dos bosques miyawaky en parque san mato una con CONAF y otra a través de un fondo concursable FPA en conjunto con la junta de vecinos de villa el sol.
- Y se postuló también otro FPA para este 2023 para instalar atrapanieblas en el mismo parque.
- Talleres de Reciclaje y Actividades de medio ambiente
- Durante 2022 se realizaron 16 talleres sobre medio ambiente y reciclaje en nuestra comuna además de ferias y actividades relacionadas con el cuidado del medio ambiente.
- Feria Ambiental día de la tierra 2022-04-22





Taller JJVV Lolenco, eficiencia hídrica.



Taller Los Maitenes 2, eficiencia hídrica, reciclaje, zoonosis.







Charla Empresas B, 3/6/2022

Charla donde se busca invitar a las empresas a incluir certificaciones de medio ambiente y responsabilidad social en sus programas anuales. Además de contarles sobre los programas de medio ambiente de la comuna.



Charla Colegio Farmland Reciclaje, 22/6/2022

Se realizó una jornada de talleres sobre reciclaje donde se logró presentar y practicar el reciclaje de Curacaví a todos los cursos del colegio.



Taller Memorias de Agua, eficiencia hídrica en colegio Farmland 5/8/2022

La profesora Erika Álvarez de la Universidad Mayor nos da varias charlas sobre procedimientos, técnicas, plantas y árboles que pueden ayudarnos a recargar acuíferos, como cuidar el agua, y como son los ciclos cortos y largos del agua, para poder contribuir en sus beneficios. La jornada dura todo el día en colegio Farmaland donde asisten agricultores, integrantes del CAC, papas y vecinos de la comuna.

Taller sobre Murciélagos Miraflores 2022-09-24

Se realiza una charla sobre control y prevención de murciélagos en el sector de Miraflores.



Escuela de Sustentabilidad para vecinas y vecino USACH 2022-10

Se realizan diversas charlas junto a la universidad de Santiago de Chile para capacitar a los vecinos en temas medioambientales.

Operativos

En conjunto con los vecinos, la unidad de operaciones y emergencias coordina operativos de limpieza en la comuna, donde se convoca a los vecinos, la empresa de aseo y funcionarios de la municipalidad a reunirse un día para levantar la basura que se acumula en caminos, laderas de ríos y cerros de la comuna.

Durante 2022 se realizaron 81 Operativos, entre febrero y diciembre 2022, para lo cual se dispusieron bateas en diferentes sectores, tales como sedes vecinales y puntos estratégicos de la comuna esto para prevenir la proliferación de microbasurales, logrando mover 3.758.890.- toneladas, de material voluminoso, como escombros, colchones, electrodomésticos entre otros, los que se entregaron a KDM Quilicura.







Operativo Lo Alvarado

En el operativo participaron unidades de movilización, operaciones, emergencias y medio ambiente, junto a la empresa CTC y Vecinos de la comunidad para limpiar la zona de Lo Alvarado de basuras en los caminos.



ÁREA LICITACIONES Y PROYECTOS

Nro. De la Adquisición	Nombre de la Adquisición	Descripción de la Adquisición	Estado Licitación	Tipo de Licitación	Monto Total Estimado Licitación
4202-20-LR22	Concesión de servicio de mantención y recuperación	Concesión de servicios de mantención y recuperación de áreas verdes, barrido y limpieza de calles, retiro de basuras voluminosas, podas y extracción de árboles de la comuna Curacaví.	Adjudicada	Pública	\$ 2.160.000.000
4202-46-LE22	Suministro de sacas	Suministro de bolsas para reciclaje Sacas dentro del marco de implementación del proyecto de Reciclaje para la comuna de Curacaví.	Adjudicada	Pública	\$ 40.000.000
4202-58-LE22	Suministro de lutocares domiciliarios	Suministro de a lo menos 1.500 contenedores domiciliarios de 140 litros cúbicos de capacidad.	Adjudicada	Pública	\$ 57.000.000
4202-95-LE22	Suministro de sacas	La Ilustre Municipal de Curacaví requiere el suministro de 8.000 unidades de bolsas de material TNT, con el logo municipal.	Adjudicada	Pública	\$ 7.300.000

## AREAS VERDES

### FISCALIZACION CONTRATO DE AREAS VERDES

- Aseo diario de toda el área verde.
- Programa de Riego.
- Corte y orillado de césped.
- Siembra o resiembra de césped o plantación de césped alfombra.
- Raspado de senderos.
- Control de plagas y enfermedades.
- Podas; mayor, de desbrote, de formación, de levante, de rebaje, etc.
- Extracción de árboles y arbustos.
- Mantenimiento de tazas.
- Fertilización de todas las especies vegetales.
- Mantenimiento, renovación, reposición e incremento de florales y cubre suelos.
- Mantenimiento y reparación de monumentos.
- Retiro de residuos voluminosos







Calles tipo A

- Ambrosio O'Higgins
- Presbítero Moraga
- Germán Riesco
- Cuyuncaví
- Las Rosas
- Manuel Larraín
- Juan Pastene
- Banderón Lidia Silva de Mac Vey







Calles tipo B

- Independencia
- Isabel Riquelme
- Las Araucarias
- Presbítero Moraga sur.
- Los Patriotas.
- Circunvalación.
- Los Canelos.
- Ignacio Carrera Pinto.
- Carlos Brull
- Jorge Montt
- Cuyuncaví



# SECRETARÍA MUNICIPAL

## HONORABLE CONCEJO MUNICIPAL SESIONES REALIZADAS POR EL CONCEJO MUNICIPAL DURANTE EL AÑO 2022

SESIONES ORDINARIAS	SESIONES EXTRAORDINARIAS
36	11

ACUERDOS	
SESIONES ORDINARIAS	SESIONES EXTRAORDINARIAS
234	15

## ACCESO A LA INFORMACIÓN PÚBLICA

TRANSPARENCIA PASIVA (GESTIÓN DE SOLICITUDES)	AÑO 2021	AÑO 2022
INGRESADAS	166	177
RESPONDIDAS	166	177
DERIVADAS A OTROS SERVICIOS	9	15
DENEGADAS (Art. 21. Nº 1. Letra c) y en Amparos Roles C188-10, C421-10 y C220-11, Consejo para la Transparencia)	10	8

## OFICINA DE PARTES

El número de documentos físicos egresados el año 2022 es el siguiente:

TIPO DE DOCUMENTO	CANTIDAD
Oficios	178
Cartas	04
Memorándum	01
Autorizaciones	141
Certificados	00
Decretos	783
Decretos exentos	467
Resoluciones exentas	382
TOTAL	1.956

Solicitud Audiencia Ley N°20.730 año 2022:

TIPO DE DOCUMENTO	CANTIDAD
Solicitudes de audiencias N°	1.208

Documentos egresados de Secretaría Municipal:

TIPO DE DOCUMENTO	CANTIDAD
Oficios y cartas	55
Memorándum	7
Guías despacho de correspondencia	8
Certificados Concejo Municipal	264
Actas Concejo municipal (Ordinarias)	36
Actas Concejo Municipal (Extraordinarias	47
Actas Consejo Seguridad Comunal	10
Actas Consejo Seguridad Comunal (extraordinaria).	1
Actas COSOC	5
Actas COSOC Extraordinaria	1
TOTAL	463

ORGANIZACIONES SOCIALES

Registro de OO.CC. (obtención de personalidad jurídica) Ley N°19.418.-	29
--	----

Registro de Fundaciones, Corporaciones, ONG Y Modificaciones Ley N°20.500 Código Civil.	02
---	----

COSOC 2022

El COSOC sesiona una vez al mes y está conformado por los siguientes miembros para el periodo 2019-2022.

Presidente	Alcalde Juan Pablo Barros Basso
Ministro de Fe	Secretaria Municipal Violeta Alarcón Núñez
N° de Sesiones año 2022.	6

ESTAMENTOS PARTICIPANTES

Estamento Organizaciones Territoriales	Junta de Vecinos San Gabriel Presidenta Sra. Jenny Vera Morales
	Junta de Vecinos Villa El Olivar Presidenta Sra. Patricia Alvarado Alarcón
	Junta de Vecinos La Viña Presidenta Sra. Jimena Morales Peralta
	Junta de Vecinos Challaco Presidenta Sra. María Morales Vásquez



Estamento Organizaciones Funcionales	Comité de Allegados Mariposa  Presidenta Sra. Rosa Cabello Saavedra
	Club de Baile Brisas de Curacaví  Presidenta Sra. Doris Cordero Peñaloza
Estamento Organizaciones Funcionales	Agrupación de Artesanos de Curacaví  Presidente Don René Santander Medel
	Consejo de Salud Hospital de Curacaví  Presidenta Sra. Miriam Quinteros Saldivia
	C. P.A Escuela Valle de Puangue  Presidente don Manuel Vásquez Daine
	Consejo de Salud Rural  Presidenta Sra. Corina Muñoz Escobar
Estamento de Organización Relevante	Corporación Cultural de Curacaví  Presidente don Mario Moraga San Martín

# DIRECCIÓN DE ADMINISTRACIÓN Y FINANZAS

## Ejecución Presupuestaria

El Balance de Ejecución Presupuestaria del año 2022, los ingresos municipales alcanzaron un grado de cumplimiento que alcanzó un 102.2%, que corresponde a ingresos percibidos por la cantidad de \$14.118.538.508.-, de un presupuesto total aprobado de \$13.811.842.654.

Para graficar el desempeño de los ingresos municipales, se presenta el Balance de Ejecución Presupuestaria de ingresos al 31 de diciembre de 2022, como se indica:

CUENTA	DENOMINACION	PRESUPUESTO VIGENTE	INGRESOS PERCIBIDOS	%
115-03-01	Patentes y Tasas por Derechos	1.781.858.000	1.802.323.286	101.14
115-03-02	Permisos y Licencias	1.325.967.000	1.383.685.624	103.57
115-03-03	Participación en Impuesto Territorial – Art. 37 DL. N.º 3.063, de 1979	952.078.000	999.714.627	105.00
115-05-03	De Otras Entidades Públicas	212.551.327	207.045.640	97.41
115-06-03	Intereses	83.639.000	81.528.994	97.47
115-07-01	Venta de Bienes	75.034.000	76.977.873	102.59
115-07-02	Venta de Servicios	103.878.000	110.101.195	105.99
115-08-01	Recuperaciones y Reembolsos por Licencias Médicas	128.523.000	128.905.203	100.29
115-08-02	Multas y Sanciones Pecuniarias	1.000.000	980.758.187	98.07
115-08-03	Participación del Fondo Común Municipal – Art. 38 D. L. N.º 3.063, de 1979	3.182.000.000	3.316.266.054	104.22
115-08-04	Fondos de Terceros	3.128.000	5.170.721	165.30
115-08-99	Otros	127.000.000	86.056.225	67.76
115-12-10	Ingresos por Percibir	141.618.596	147.212.184	103.95
115-13-03	De Otras Entidades Públicas	379.133.789	487.358.753	128.54
115-15-01	Saldo Inicial de Caja	4.305.433.942	4.305.433.942	100
TOTALES		13.811.842.654	14.118.538.508	102.22

Como se observa en Informe General Presupuestario a nivel de ítem, los ingresos presupuestarios percibidos por concepto de patentes comerciales (115-03-01) y participación del F.C.M. (115-08-03) representan en conjunto un 36,25% del total de los ingresos percibidos durante el año el año 2022. Le siguen en importancia los permisos de circulación (115-03-02), multas por infracciones de tránsito (115-08-02) y la participación en el Impuesto Territorial (115-03-03).

Ingresos Propios Permanentes (IPP)

A continuación, se presenta la composición y montos de los IPP para el año 2022:

Subtitulo	Ítem	Asignación	Subasignación	Denominación	Percibido a diciembre 2022
3	1	1	1	Patentes Municipales	1.138.717.617
3	1	2		Derechos de Aseo	291.920.208
3	1	3		Otros Derechos	371.685.461
3	1	4	1	Concesiones	0
3	2	1	1	Permisos de circulación de Beneficio Municipal	506.381.342
3	2	2		Licencias de Conducir y similares	33.334.815
3	3			Participación en Impuesto Territorial (Art. 37 DL 3063)	999.714.627
5	3	7	1	Patentes acuícolas Ley N°20,033 art 8	0
6				C x C Rentas de la propiedad	81.528.994
8	2	1		Multas / beneficio municipal	794.879.131
8	2	3		Multas Ley de Alcoholes Beneficio Municipal	776.298
		5		Registro Multas de Tránsito No Pagadas de Beneficio Municipal.	11.510.398
		8		Intereses	55.885.938
13	3	5	1	Patentes mineras Ley N° 19.143	22.079.098
13	3	5	2	Casinos de juegos Ley N° 19.995	0
8	3			Participación del Fondo Común Municipal	3.316.266.054
TOTAL INGRESOS PROPIOS					\$7.624.679.981



Gastos Municipales

La ejecución presupuestaria de gastos del año 2022 alcanzó el 70.82%, respecto del presupuesto vigente. En tanto, que el presupuesto vigente aprobado del año 2022 fue de \$ 13.811.842.654.-, en tanto, su ejecución alcanzó la cantidad de \$ 9.782.616.937.-

A continuación, se presenta el Informe de gastos al mes de diciembre de 2022:

CUENTA	DENOMINACION	PRESUPUESTO VIGENTE	GASTOS EFECTUADOS	%
215-21-01-000-000-000	Personal de Planta	\$ 1.642.000.000	\$ 1.558.379.783	94.90
215-21-02-000-000-000	Personal a Contrata	\$ 726.000.000	\$ 721.096.947	99.32
215-21-03-000-000-000	Otras Remuneraciones	\$ 202.200.000	\$ 187.469.257	92.71
215-21-04-000-000-000	Otras Gastos en Personal	\$ 1.432.252.072	\$ 1.410.856.125	98.50
215-22-01-000-000-000	Alimentos y Bebidas	\$ 73.000.000	\$ 51.300.603	70.27
215-22-02-000-000-000	Textiles, Vestuario y Calzado	\$ 30.000.000	\$ 4.768.622	15.89
215-22-03-000-000-000	Combustibles y Lubricantes	\$ 204.000.000	\$ 203.540.307	99.77
215-22-04-000-000-000	Materiales de Uso o Consumo	\$ 227.500.000	\$ 216.152.993	95.01
215-22-05-000-000-000	Servicios Básicos	\$ 315.000.000	\$ 309.924.580	98.38
215-22-06-000-000-000	Mantenimiento y Reparaciones	\$ 190.000.000	\$ 122.790.552	64.62
215-22-07-000-000-000	Publicidad y Difusión	\$ 90.000.000	\$ 25.567.903	28.40
215-22-08-000-000-000	Servicios Generales	\$ 1.731.048.524	\$ 1.584.766.084	91.54
215-22-09-000-000-000	Arriendos	\$ 170.000.000	\$ 85.760.164	50.44
215-22-10-000-000-000	Servicios Financieros y de Seguros	\$ 50.000.000	\$ 35.180.995	70.36
215-22-11-000-000-000	Servicios Técnicos y Profesionales	\$ 225.000.000	\$ 67.935.752	30.19
215-22-12-000-000-000	Otros Gastos en Bienes y Serv. de Consumo	\$ 20.500.000	\$ 12.824.433	62.55
215-23-01-000-000-000	Prestaciones Previsionales	\$ 35.000.000	\$ 34.867.122	99.62
215-23-03-000-000-000	Prestaciones Sociales del Empleador	\$ 49.490.113	\$ 49.490.113	100
215-24-01-000-000-000	Al Sector Privado	\$ 532.506.871	\$ 442.255.244	83.05
215-24-03-000-000-000	A Otras Entidades Públicas	\$ 1.394.153.000	\$ 1.146.927.076	82.26

215-26-01-000-000-000	Devoluciones	\$ 8.000.000	\$ 5.996.480	74.95
215-26-02-000-000-000	Comp. daños a terceros y/o a la propiedad	\$ 50.000.000	\$ 37.629.547	75.25
215-26-04-000-000-000	Aplicación Fondos de Terceros	\$ 10.000.000	\$ 7.168.460	71.68
215-29-03-000-000-000	<i>Vehículos</i>	\$ 450.000.000	\$ 69.795.045	15.51
215-29-04-000-000-000	<i>Mobiliario y Otros</i>	\$ 29.500.000	\$ 25.959.507	87.99
215-29-05-000-000-000	Máquinas y Equipos	\$ 211.816.000	\$ 164.242.396	77.54
215-29-06-000-000-000	Equipos Informáticos	\$ 84.277.343	\$ 81.874.118	97.14
215-29-07-000-000-000	Programas Informáticos	\$ 30.000.000	\$ 8.055.649	26.85
215-29-99-000-000-000	Otros Activos no Financieros	\$ 57.806.000	\$ 28.579.742	49.44
215-31-01-000-000-000	Estudios Básicos	\$ 453.007.000	\$ 129.587.041	28.60
215-31-02-000-000-000	<i>Proyectos</i>	\$ 2.922.785.731	\$ 886.258.135	30.32
215-33-03-000-000-000	<i>A Otras Entidades Públicas</i>	\$ 70.000.000	\$ 44.452.000	63.50
215-34-07-000-000-000	Deuda Flotante	\$ 95.000.000	\$ 21.164.162	22.27
T O T A L E S		\$ 13.811.842.654	\$ 9.782.616.937	70.82

Como se observa en el informe, los ítems en general presentan una ejecución como de un año normal, excepto el ítem 215-24-01 Al Sector Privado (Transferencias), en concreto el sub-ítem “Asistencia Social a Personas Naturales”, el cual se mantiene al alza en relación al año 2021, presentando un aumento del gasto producto de ayudas sociales entregadas a personas de escasos recursos de la comuna por los efectos a mediano plazo de la emergencia sanitaria provocada por el COVID-19.-, también por efectos de la crisis económica y una inflación que cerró en un 12.8% el año 2022.

En el caso del Ítem 215-31-02, presenta una ejecución del 30.32%, debido a que se compone de las iniciativas de inversión con financiamiento municipal y externo, algunas de las cuales se encuentran en etapa de diseño y otras en proceso de ejecución.

PASIVOS

Pasivos del Área Municipal al 31 de diciembre de 2022

Código	Denominación	Monto
215-22-08-001-002-000	Servicio de Aseo - A.G. Ss. Comunitarios	\$ 21.678.780
215-22-11-999-001-000	Otros A. G. Interna	\$ 700.000
215-22-12-002-001-000	Gastos Menores A. G. Interna	\$ 2.950.000
215-22-12-002-006-000	Gastos Menores A.G. Programas Culturales	\$ 500.000
215-34-07-022-001-000	Deuda Flotante de Bs y Ss de Consumo G. Interna	\$ 3.655.874
215-34-07-022-003-000	Deuda Flotante de Bs y Ss de Consumo - A.G. Act. Municipales	\$ 500.000
215-34-07-022-004-000	Deuda Flotante de Bs y Ss de Consumo G. Progr. Sociales	\$ 1.504.500
215-34-07-022-006-000	Deuda Flotante de Bs y Ss de Consumo G. Progr. Culturales	\$ 570.174
215-34-07-024-001-000	D. Flotante de Transf. Ctes. al Sector Privado	\$ 21.600
215-34-07-034-001-000	Deuda Flotante de Servicio a la Deuda A. G. Interna	\$ 2.072.041
215-34-07-034-002-000	Deuda Flotante de Servicio a la Deuda Servicios Comunitarios	\$ 20.572.411
215-34-07-034-003-000	Deuda Flotante de Servicio a la Deuda Actividades Municipales	\$ 500.000
215-34-07-034-004-000	Deuda Flotante de Servicio a la Deuda A. G. Programas Sociales	\$ 2.079.982
215-34-07-034-005-000	Deuda Flotante de Servicio a la Deuda Programas Deportivos	\$ 1.005.396
Totales		\$ 58.310.758



Asistencia Social

CUENTA	DENOMINACION	PAGADO 2022
215-24-01-007-001-000	Alimentos para Familias Escasos Recursos	\$ 56.468.815
215-24-01-007-002-000	Pasajes a Personas de Escasos Recursos	\$ 840.000
215-24-01-007-003-000	Medicamentos e Insumos Médicos a Personas de Esc. Recursos	\$ 22.672.862
215-24-01-007-004-000	Cuotas Mortuorias a Personas de Esc. Recursos	\$ 9.104.190
215-24-01-007-005-000	Apoyo a Consumo de Agua	\$ 3.131.616
215-24-01-007-006-000	Mediaguas y Materiales de Construcción	\$ 5.643.633
215-24-01-007-007-000	Mejoramiento Habitacional	\$ 3.050.022
215-24-01-007-008-000	Apoyo Económico Estudiantes Educación Superior	\$ 22.005.000
215-24-01-007-009-000	Alimentos para Enfermos Diabéticos	\$ -
215-24-01-007-010-000	Consumo de Electricidad	\$ 6.030.430
215-24-01-007-011-000	Apoyo Social para Estudiantes Educación Superior	\$ -
215-24-01-007-012-000	Apoyo Económico Adultos Mayores Escasos Recursos	\$ -
215-24-01-007-013-000	Programa Niños	\$ 40.000
215-24-01-007-014-000	Apoyo Social Para Jóvenes de la Comuna	\$ -
215-24-01-007-015-000	Asistencia Social Microemprendimiento	\$ 1.302.814
215-24-01-007-016-000	Gas para Familias de Escasos Recursos	\$ 61.852.630
215-24-01-007-016-000	Apoyo Económico arriendo habitacional	\$ 29.166.451
Totales		\$ 221.308.463

POLÍTICA DE RECURSOS HUMANOS

La Política de Recursos se encuentra se encuentra en un 100% de su ejecución durante el periodo 2022, año en el cual se aplicó por primera vez evaluaciones al personal de honorarios Municipales, evaluaciones que corresponden a un 100% de las directrices detallas dentro de las políticas de recursos humanos.

Así mismo se implementó y se dio a conocer a los funcionarios municipales de planta, contrata, honorarios y Código del Trabajo el Plan anual de capacitación con el fin de que el personal pueda optar a capacitaciones de manera voluntaria, pero de igual forma se busca que la Cultura Organizacional fomente al desarrollo y la mejora continua del capital humano.

Se cuenta con un Código de ética institucional, el cual se encuentra con un 80% de ejecución, el cual permite hacer denuncias o dar a conocer alguna situación en particular que ocurra dentro del municipio. Por ello, contamos con una encargada de recibir las denuncias por acoso laboral y sexual, además de un encargado de recibir denuncias por conductas de ética, así como también el funcionario pueda solicitar orientación a la jefatura de Recursos Humanos.

## DIRECCIÓN DE OBRAS MUNICIPALES

TRAMITACION AÑO 2022.

CARPETAS	N°
Ingresos de expedientes para la obtención de permisos de construcción, subdivisiones y fusiones	112

PERMISOS OTORGADOS 2022

CARPETAS	N°
Permisos de edificación, obra nueva y regularización	69
Obras menores	03
Recepciones finales	71

TIPO DE CERTIFICADOS	N°
----------------------	----

Numero	1081
Línea e informe previos	763
No expropiación	382

MONTOS RECAUDADOS POR LA DOM EN EL 2022.

ITEM DERECHOS	MONTO \$
Derechos de constr. Regularización y obras menores	\$ 19.231.142.-
Derechos de subdivisión	\$29.868.658.-
Certificados varios	\$18.960.816.-

PROYECTOS 2022

FINANCIAMIENTO	AÑO DE EJECUCION	ID	PROYECTO	EMPRESA	RUT EMPRESA	MONTO DE CONTRATO	RECEPCION PROVISORIA	RECEPCION FINAL
PMB	2022	4202-13-LQ2	Saneamiento sanitario sector tres norte y otros	Comercializadora Cristóbal francisco Gutiérrez Marticorena	76.269.197-7	\$167.741.142	2 de septiembre 2022	27 de diciembre 2022



FONDOS PROPIOS	2022	4202-3-LQ22	Mejoramiento de infraestructura y equipamiento para el Estadio Olímpico de Curacaví	Construcción y transportes flores spa	76.180.988-1	\$136.640.529	20 de octubre de 2022	Febrero 2023
PMB	2022	4202-14-LP21	Conexiones de sedes sociales y otros	Comercializadora Cristóbal francisco Gutiérrez Marticorena	76.269.197-7	\$86.267.563	19 de abril de 2022	24 de noviembre de 2022
PMB	2022	4202-6-LQ22	Saneamiento sanitario sector Williams Rebolledo y otros	Comercializadora Cristóbal francisco Gutiérrez Marticorena	76.269.197-7	\$156.325.278	17 de noviembre de 2022	Febrero 2023
FAEP	2022	4205-35-LE22	Conservación patios escuela Fernando Carvajal pinto de la comuna Curacaví	Construcción y transportes flores spa	76.180.988-1	\$23.837.283	18 de noviembre de 2022	Febrero 2023
FONDO MINISTERIO DE EDUCACION - PLAN YO CONFIO EN MI ESCUELA	2022	4205-04-LE21	Conservación escuela valle Puangue	Constructora las colinas del Puangue	73.142.762-8	\$50.561.018	15 de marzo de 2022	27 de diciembre 2022
FAEP	2022	4205-17-LE21	Conservación agua potable escuela valle de Puangue	Constructora las colinas del Puangue	73.142.762-8	\$18.241.662	19 de mayo 2022	27 de diciembre 2022
FONDO MINISTERIO DE EDUCACION - FONDO BICENTENARIO	2022	4205-11-LP21	Conservación liceo bicentenario presidente Balmaceda, RBD 10845-6, Curacaví	Constructora las colinas del Puangue	73.142.762-8	\$73.754.713	16 de mayo de 2022	27 de diciembre 2022

FONDOS PROPIOS	2022	4202-26-LE21	Construcción senderos y plazoleta escultural umbral, Curacaví	Abarlec ingeniería y construcción spa	77.057.443-9	\$43.237.762	19 de diciembre 2022	Marzo 2023
F.N.D.R.	2022	4202-01-LR21	Conservación de veredas en sector norte, Curacaví	Ingeniería y construcción Santa Sofía Ltda.	76.057.083-4	\$1.415.650.000	Termino de contrato anticipado	Termino de contrato anticipado
F.N.D.R.	2022	4202-54-LR21	Construcción ciclovía ruta g-76, El Ajial Curacaví	Suizcorp spa	76.412.413-8	\$1.492.917.911	22 de noviembre 2022	Mayo 2023
F.N.D.R.	2022	4202-62-LR21	Construcción centro integral adulto mayor, Curacaví	Constructora ECR Ltda.	77.526-800-k	\$938.179.475	23 de noviembre 2022	Junio 2023
FRIL	2022	4202-81-LP21	Construcción carpeta asfáltica calle el quillay	Sergio Andree burgos	15.841.168-7	\$90.577.237	12 de agosto 2022	10 de noviembre 2022
PMU	2022	4202-39-LP22	Mejoramiento acceso y estacionamiento municipal, Curacaví	Palametal spa	76.807.376-9	\$57.174.398	04 de noviembre 2022	Marzo 2023
PMU	2022	4202-95-LE21	Mejoramiento acceso vehicular municipal	Constructora OCRE S.P.A.	76.610.784-2	\$13.296.019	01 de abril 2022	27 de diciembre 2022

# DIRECCIÓN DE ASESORÍA JURÍDICA

## JUICIOS DE LA I. MUNICIPALIDAD DE CURACAVÍ 2022

Con respecto a este punto, y sin perjuicio de las causas vigentes interpuestas con anterioridad, durante el transcurso del año 2022 la I. Municipalidad de Curacaví fue parte de 16 juicios o causas, las cuales se encuentran en distintas instancias de resolución según el Tribunal, de acuerdo a lo siguiente:

### CAUSAS CIVILES

ROL	CARATULADO	TRIBUNAL	MATERIA	RESOLUCIÓN /ESTADO
C-708-2022	ANTILEF/BARROS	Juzgado de Letras de Casablanca	Prescripción Extintiva	Vigente. Se presentó incidente de nulidad, el que se acogió por el tribunal.
C-1664-2022	Casanova/Municipalidad de Curacaví	Juzgado de Letras de Casablanca	Prescripción Extintiva	Terminada.
C-1488-2022	Villegas/Municipalidad de Curacaví	Juzgado de Letras de Casablanca	Prescripción Extintiva	Vigente.

### CAUSAS LABORALES

RIT	CARATULADO	TRIBUNAL	MATERIA	RESOLUCIÓN/ESTADO
O-24-2022	VALENZUELA/MUNICIPALIDAD DE CURACAVÍ	Juzgado de Letras de Casablanca	Procedimiento Ordinario de Aplicación General	Tramitación



O-22-2022	SAAVEDRA/MUNICIPALIDAD DE CURACAVÍ	Juzgado de Letras de Casablanca	Declaración de Relación Laboral, Despido injustificado, Nulidad del Despido y Cobro de Prestaciones Laborales Adeudadas	Terminada
O-13-2022	LAGOS/MUNICIPALIDAD DE CURACAVÍ	Juzgado de Letras de Casablanca	Declaración de Relación Laboral, Despido injustificado, Nulidad del Despido y Cobro de Prestaciones Laborales Adeudada	Tramitación
O-41-2022	HERNÁNDEZ/MUNICIPALIDAD DE CURACAVÍ	Juzgado de Letras de Casablanca	Declaración de Relación Laboral, Despido injustificado, Nulidad del Despido y Cobro de Prestaciones Laborales Adeudada	Tramitación
O-11-2022	NAVARRETE/MUNICIPALIDAD DE CURACAVÍ	Juzgado de Letras de Casablanca	Declaración de Relación Laboral, Despido injustificado, Nulidad del Despido y Cobro de Prestaciones Laborales Adeudada	Tramitación
O-35-2022	BOBADILLA/MUNICIPALIDAD DE CURACAVÍ	Juzgado de Letras de Casablanca	Reconocimiento de relación laboral, despido injustificado y cobro de prestaciones e indemnizaciones	Terminada
O-4986-2022	SALINAS/INEXCA S.A.	1º Juzgado de Letras del Trabajo de Santiago	Nulidad del despido, Despido Indirecto y Cobro de Prestaciones laborales	Tramitación, Audiencia de Juicio
O-101-2022	GAMBOA/MUNICIPALIDAD DE CURACAVÍ	Juzgado de Letras de Casablanca	Declaración de Relación Laboral, Despido injustificado, Nulidad del Despido y Cobro de Prestaciones Laborales Adeudada	Tramitación, Audiencia Preparatoria
T-14-2022	CAUSA RESERVADA	Juzgado de Letras de Casablanca	Denuncia	Suspendido
T-41-2022	CÁCERES/MUNICIPALIDAD DE CURACAVÍ	Juzgado de Letras de Casablanca	Denuncia en Procedimiento de Tutela Laboral, por Vulneración de Derechos Fundamentales, Reconocimiento de Vínculo Laboral, Cobro de Prestaciones Laborales y Previsionales	Tramitación, Audiencia de Juicio

CAUSAS PENALES

ROL	CARATULADO	TRIBUNAL	MATERIA	RESOLUCIÓN /ESTADO
O-608-2022	MUNICIPALIDAD DE CURACAVÍ C/ SCI CORP SPA	Juzgado de Garantía de Curacaví	Querella por el delito de falsificación de instrumento privado y uso malicioso de instrumento privado y estafa	Tramitación, Inicio de la acción

RECURSOS ANTE CORTE APELACIONES

ROL	CORTE	CARATULADO	MATERIA	ESTADO	OBSERVACIONES
1792-2021	C.A. de Valparaíso	BCI FACTORING S.A./MUNICIPALIDAD DE CURACAVI	Recurso de Casación en la Forma y Apelación Subsidiaria	Suspendido	Alegatos

ACCIÓN DE RECLAMACIÓN ANTE EL TRIBUNAL AMBIENTAL

ROL	TRIBUNAL	MATERIA	ESTADO	OBSERVACIONES
R-356-2022	2° Tribunal Ambiental	Recurso de Reclamación contra resolución Humedal Estero el Puangue	Tramitación	Alegatos fijados para mayo 2023.

ACTOS QUE INSTRUYEN PROCEDIMIENTOS DISCIPLINARIOS

N° Decreto que Instruye apertura del sumario	Fecha del Decreto	Fiscal a cargo	Objeto del sumario	Personas sancionadas, absueltas o sobreseídas.	Recursos pendientes (Sí/No)
59	10/01/2022	INVESTIGADORA FRANCISCA SILVA CAROCA	INVESTIGAR LAS EVENTUALES RESPONSABILIDADES ADMINISTRATIVAS QUE PUEDA EXISTIR DE PARTE DE DOCENTE DEL ESTABLECIMIENTO EDUCACIONAL LICEO BICENTENARIO PRESIDENTE BALMACEDA EN VIRTUD DE LOS HECHOS DENUNCIADOS.	Sobreseimiento.	No.
60	11/01/22	INVESTIGADOR CARLOS HORMAZÁBAL ZÚÑIGA	DETERMINAR EVENTUALES RESPONSABILIDADES ADMINISTRATIVAS QUE PUDIEREN CORRESPONDER A FUNCIONARIOS CON OCASIÓN DE LOS SERVICIOS PRESTADOS POR “SERVICIOS DE MANO DE OBRA Y MANTENCIÓN ASEO Y SERVICIOS A TERCEROS DEL CEMENTERIO MUNICIPAL DE CURACAVÍ”.	Pendiente	No.
77	14/01/2022	INVESTIGADORA JACQUELINE GARCÍA LOYOLA	INVESTIGAR Y DETERMINAR EVENTUALES RESPONSABILIDADES ADMINISTRATIVAS QUE PUDIERAN CORRESPONDER POR LO HECHOS SEÑALADOS EN EL OFICIO QUE INDICA, DE LA II CONTRALORÍA REGIONAL METROPOLITANA DE SANTIAGO.	Sobreseimiento.	No.
81	14/01/2022	INVESTIGADORA SUSANA ARAYA ROMERO	INVESTIGAR Y DETERMINAR EVENTUALES RESPONSABILIDADES ADMINISTRATIVAS QUE PUDIERAN CORRESPONDER POR LO HECHOS SEÑALADOS EN CARTA DE FECHA 11 DE ENERO DE 2022, DEL CABO 2° DE CARABINEROS DE CHILE.	Sobreseimiento.	No.



90	17/01/2022	INVESTIGADOR FRANCISCA SILVA CAROCA	INVESTIGAR LAS EVENTUALES RESPONSABILIDADES ADMINISTRATIVAS QUE PUEDAN EXISTIR DE PARTE DE FUNCIONARIOS DEL ESTABLECIMIENTOS EDUCACIONAL LICEO BICENTENARIO PRESIDENTE BALMaceda, EN VIRTUD DE LOS HECHOS DENUNCIADOS POR CARTA.	Pendiente	No
138	24/01/2022	FISCAL CARLOS HORMAZÁBAL ZÚÑIGA	INVESTIGAR Y DETERMINAR EVENTUALES RESPONSABILIDADES ADMINISTRATIVAS QUE PUDIEREN CORRESPONDER POR LOS HECHOS SEÑALADOS EN MEMORÁNDUM N° 14 DE FECHA 14 DE ENERO DE 2022, DEL DIRECTOR DE LA ASESORÍA JURIDICA.	Pendiente	No
199	04/02/2022	INVESTIGADOR CARLOS SÁNCHEZ JANO	DETERMINAR EVENTUALES RESPONSABILIDADES ADMINISTRATIVAS QUE PUDIEREN CORRESPONDER A FUNCIONARIOS POR LA DEBIDA MANTENCIÓN DEL POZO PROFUNDO DEL ESTADIO CUYUNCAVÍ.	Pendiente	No
210	04/02/2022	INVESTIGADOR ÁLVARO ALTAMIRANO SÁNCHEZ	DETERMINAR RESPONSABILIDADES ADMINISTRATIVAS QUE PUDIEREN CORRESPONDER A FUNCIONARIOS CON OCASIÓN DE LOS SERVICIOS PRESTADOS POR LA EMPRESA, CONSISTENTES EN LA REPARACIÓN DEL CILINDRO BRAZO ARTICULADO DEL CAMIÓN GRÚA.	Pendiente	No
235	11/02/2022	INVESTIGADORA FRANCISCA SILVA CAROCA	A FIN DE ESTABLECER LAS EVENTUALES RESPONSABILIDADES ADMINISTRATIVAS Y/O CAUSALES QUE AMERITEN SANCIÓN, RESPECTO DE LOS HECHOS SEÑALADOS EN EL ACTO RESPECTIVO.	Pendiente	No
282	17/02/2022	INVESTIGADOR GUILLERMO ALFREDO ZAVALA POBLETE	INVESTIGAR LAS EVENTUALES RESPONSABILIDADES ADMINISTRATIVAS QUE PUEDAN EXISTIR DE DOCENTE DEL ESTABLECIMIENTO EDUCACIONAL LICEO BICENTENARIO PRESIDENTE BALMaceda, EN VIRTUD DE LOS HECHOS DENUNCIADOS QUE AFECTARÍAN LA CONVIVENCIA.	Sobreseimiento.	No
308	25/02/2022	FISCAL ÁLVARO ALTAMIRANO SÁNCHEZ	DETERMINAR LAS EVENTUALES RESPONSABILIDADES ADMINISTRATIVAS QUE PUDIEREN CORRESPONDER POR LOS HECHOS CONTENIDOS EN INFORME SOBRE LA APLICACIÓN DE PROCEDIMIENTOS ACORDADOS CON EMPRESA DE AUDITORÍA QUE INDICA.	Pendiente	No

323	01/03/2022	INVESTIGADOR FRANCISCA SILVA CAROCA	INVESTIGAR LAS EVENTUALES RESPONSABILIDADES ADMINISTRATIVAS QUE PUEDAN EXISTIR DE PARTE DE ASISTENTE DE LA EDUCACIÓN DEL ESTABLECIMIENTO EDUCACIONAL ESCUELA SAN JOSÉ OBRERO, EN VIRTUD DE LOS HECHOS DENUNCIADOS.	Sobreseimiento	No
337	04/03/2022	FISCAL CARLOS SÁNCHEZ JANO	INVESTIGAR Y DETERMINAR EVENTUALES RESPONSABILIDADES ADMINISTRATIVAS QUE PUDIEREN CORRESPONDER POR LOS HECHOS SEÑALADOS EN EL OFICIO QUE INDICA DE LA II CONTRALORÍA REGIONAL METROPOLITANA DE SANTIAGO	Pendiente	No
397	15/03/2022	FISCAL GUSTAVO VERGARA CÁCERES	ESTABLECER LAS EVENTUALES RESPONSABILIDAD QUE PUDIEREN CORRESPONDER A LOS FUNCIONARIOS QUE CORRESPONDAN POR LA PRESTACIÓN DE LOS SERVICIOS SEÑALADOS EN LAS FACTURAS ELECTRÓNICAS QUE INDICA	Pendiente	No
423	23/03/2022	INVESTIGADORA FRANCISCA SILVA CAROCA	INVESTIGAR LAS EVENTUALES RESPONSABILIDADES ADMINISTRATIVAS QUE PUEDAN EXISTIR DE PARTE DE DOCENTE DEL ESTABLECIMIENTO EDUCACIONAL FERNANDO CARVAJAL PINTO, EN VIRTUD DE LOS HECHOS DENUNCIADOS.	Pendiente	No
434	28/03/2022	INVESTIGADORA FRANCISCA SILVA CAROCA	INVESTIGAR LA EVENTUALES RESPONSABILIDADES ADMINISTRATIVAS QUE PUEDAN EXISTIR DE PARTE DE DOCENTE DEL LICEO BICENTENARIO PRESIDENTE BALMACEDA, EN VIRTUD DE LOS HECHOS DENUNCIADOS.	Pendiente	No
475	04/04/2022	INVESTIGADORA ROSA ANGELICA ARAOS	INVESTIGAR Y ESTABLECER LAS EVENTUALES RESPONSABILIDADES ADMINISTRATIVAS QUE PUDIERAN CORRESPONDER A LOS FUNCIONARIOS POR LOS HECHOS SEÑALADOS EN EL MEMORÁNDUM QUE INDICA, DEL DIRECTOR DE SEGURIDAD.	Sobreseimiento.	No
555	18/04/2022	FISCAL SR. ÁLVARO ALTAMIRANO SÁNCHEZ	ESTABLECER LAS EVENTUALES RESPONSABILIDADES ADMINISTRATIVAS QUE PUDIEREN CORRESPONDER POR LA PRESTACIÓN DE LOS SERVICIOS SEÑALADOS EN LAS FACTURAS ELECTRÓNICAS QUE INDICA	Pendiente	No

564	20/04/2022	INVESTIGADORA FRANCISCA SILVA CAROCA	INSTRÚYASE BREVE INVESTIGACIÓN SUMARIA, CON EL OBJETO DE INVESTIGAR LAS EVENTUALES RESPONSABILIDADES ADMINISTRATIVAS QUE PUEDAN EXISTIR A PARTIR DE LOS HECHOS DENUNCIADOS DE PARTE DE LA SALA CUNA Y JARDÍN INFANTIL POLILLITA.	Sobreseimiento.	No
595	28/04/2022	INVESTIGADORA FRANCISCA SILVA CAROCA	INVESTIGAR LAS EVENTUALES RESPONSABILIDADES ADMINISTRATIVAS QUE PUEDAN EXISTIR DE PARTE DEL ESTABLECIMIENTO EDUCACIONAL ESCUELA CUYUNCAVI, EN VIRTUD DE LOS HECHOS DENUNCIADOS	Sobreseimiento.	No
630	03/10/2022	INVESTIGADORA FRANCISCA SILVA CAROCA	ESTABLECER LAS EVENTUALES RESPONSABILIDADES ADMINISTRATIVAS Y/O CAUSALES QUE AMERITEN SANCIÓN, RESPECTO DE LOS HECHOS SEÑALADOS EN LOS VISTOS Y CONSIDERANDO.	Sobreseimiento.	No
708	16/05/2022	INVESTIGADOR GUSTAVO ADOLFO VERGARA CÁCERES	ESTABLECER LAS EVENTUALES RESPONSABILIDADES ADMINISTRATIVAS QUE PUDIEREN CORRESPONDER POR LA EVENTUAL INOBSERVANCIA DE LOS PROCEDIMIENTOS ESTABLECIDOS PRESTACIÓN EN LEY N° 19.886, DE BASES SOBRE CONTRATOS ADMINISTRATIVOS DE SUMINISTRO Y PRESTACIÓN DE SERVICIOS, EL DECRETO N° 250, DE 2004, DEL MINISTERIO DE HACIENDA, QUE APRUEBA EL REGLAMENTO DE LA LEY N° 19.886.	Pendiente	No
716	18/05/2022	INVESTIGADOR JORGE ECHEVERRIA MEJÍAS	ESTABLECER EL ORIGEN DE LA DEUDA, SU CAPITAL, REAJUSTE E INTERESES DESAGREGADOS Y LA EXISTENCIA DE EVENTUALES RESPONSABILIDADES ADMINISTRATIVAS QUE FUERAN DEL CASO	Pendiente	No
746	25/02/2022	FISCAL GUSTAVO ADOLFO VERGARA CÁCERES	INVESTIGAR Y ESTABLECER LAS EVENTUALES RESPONSABILIDADES ADMINISTRATIVAS QUE PUDIEREN CORRESPONDER POR LOS HECHOS DENUNCIADOS A ESTA ENTIDAD COMUNAL, EN LA EJECUCIÓN DEL PROYECTO “CONSTRUCCIÓN MULTICANCHA QUEBRADA HONDA”, LAS QUE DEBEN SER INVESTIGADAS.	Pendiente	No
760	27/05/2022	FISCAL MATÍAS LEONEL LEGUA ZAVALA	INVESTIGAR Y ESTABLECER LAS EVENTUALES RESPONSABILIDADES ADMINISTRATIVAS QUE PUDIEREN CORRESPONDER POR UN PRESUNTO INCUMPLIMIENTOS DE LAS OBLIGACIONES FUNCIONARIA, RESPECTO AL EXTRAVÍO DE UN DOCUMENTO	Sobreseimiento	No



981	06/06/2022	FISCAL SUSANA ARAYA ROMERO	INSTRÚYASE SUMARIO ADMINISTRATIVO, AL OBJETO DE DETERMINAR LAS EVENTUALES RESPONSABILIDADES ADMINISTRATIVAS QUE PUDIEREN CORRESPONDER, POR LOS HECHOS DENUNCIADOS.	Pendiente	No
865	06/06/2022	FISCAL GUSTAVO VERGARA CÁCERES	INVESTIGAR Y ESTABLECER LAS EVENTUALES RESPONSABILIDADES ADMINISTRATIVAS QUE PUDIEREN CORRESPONDER POR PRESUNTAS IRREGULARIDADES ACAECIDAS EN LA EJECUCIÓN DEL PROYECTO DENOMINADO “MEJORAMIENTO ESTADIO OLÍMPICO CURACAVÍ”	Pendiente	No
891	23/06/2022	INVESTIGADORA DOÑA JACQUELINE GARCÍA LOYOLA	DETERMINAR LA EVENTUAL RESPONSABILIDAD ADMINISTRATIVA, QUE PUDIESE AFECTAR AL FUNCIONARIO INSPECTOR MUNICIPAL CON EL OBJETO DE ESTABLECER LOS HECHOS Y, CIRCUNSTANCIAS EN QUE SE PRODUIERON LOS ACONTECIMIENTOS OCURRIDOS SEGÚN DENUNCIA.	Pendiente	No
1006	15/07/2022	INVESTIGADOR DON ÁLVARO ALTAMIRANO SÁNCHEZ	DETERMINAR LAS EVENTUALES RESPONSABILIDADES ADMINISTRATIVAS, QUE PUDIEREN CORRESPONDER A LOS QUE RESULTEN IMPLICADOS EN LOS HECHOS INFORMADOS Y DENUNCIADOS EN MEMORÁNDUM N° 157 DE 2022.	Pendiente	No
1057	27/07/2022	FISCAL ALFREDO ROMERO LABRA	INVESTIGAR Y ESTABLECER LA EVENTUALES RESPONSABILIDADES ADMINISTRATIVAS QUE PUDIEREN CORRESPONDER PR LOS HECHOS DENUNCIADOS MEDIANTE OFICIO QUE INDICA DE LA II CONTRALORÍA REGIONAL METROPOLITANA DE SANTIAGO, EN LA EJECUCIÓN DEL PROYECTO” AMPLIACIÓN SISTEMA DE ALCANTARILLADO PATAGUILLA INTERIOR. COMUNA DE CURACAVÍ.	Pendiente	No.
1065	02/08/2022	INVESTIGADORA SCARLETT FRANCISCA OBANDO MUÑOZ	INSTRÚYASE INVESTIGACIÓN SUMARIA AL OBJETO DE DETERMINAR LAS EVENTUALES RESPONSABILIDADES ADMINISTRATIVAS QUE PUDIEREN CORRESPONDER A LOS QUE RESULTEN IMPLICADOS EN EL HECHO INFORMADO EN EL MEMORÁNDUM N° 51 DE FECHA 17/07/2022.	Pendiente	No

1144	17/08/2022	INVESTIGADOR GUILLERMO ZAVALA POBLETE	INSTRÚYASE INVESTIGACIÓN SUMARIA, CON EL OBJETO DE INVESTIGAR LAS EVENTUALES RESPONSABILIDADES ADMINISTRATIVAS QUE PUEDAN EXISTIR DE PARTE DE DON MARCELO LINO, DOCENTE DEL ESTABLECIMIENTO EDUCACIONAL LICEO PRESIDENTE BALMACEDA, EN VIRTUD DE LOS HECHOS DENUNCIADOS Y CUALQUIER OTRO HECHO QUE PUEDA REVESTIR RESPONSABILIDAD ADMINISTRATIVA O DE OTRA NATURALEZA	Pendiente	No
1176	25/08/2022	INVESTIGADOR MATÍAS LEGUA ZAVALA	INSTRÚYASE, INVESTIGACIÓN SUMARIA, PARA INVESTIGAR Y ESTABLECER LAS EVENTUALES RESPONSABILIDADES ADMINISTRATIVAS QUE PUDIEREN CORRESPONDER POR UN PRESUNTO INCUMPLIMIENTO DE LAS OBLIGACIONES FUNCIONARIAS, RESPECTO A LAS AUSENCIAS REITERADAS DEL FUNCIONARIO SEÑALADO	Persona sancionada.	No.
1193	30/08/2022	INVESTIGADORA FRANCISCA SILVA CAROCA	LAS EVENTUALES RESPONSABILIDADES ADMINISTRATIVAS QUE PUEDAN EXISTIR EN VIRTUD DE LOS HECHOS DENUNCIADOS Y CUALQUIER OTRO HECHO QUE PUEDA REVESTIR RESPONSABILIDAD DE EDUCACIÓN MUNICIPAL.	Persona sancionada.	Sí
1342	30/09/2022	INVESTIGADOR CARLOS SÁNCHEZ JANO	DETERMINAR LA RESPONSABILIDAD QUE PUDIERE EXISTIR POR LUTOCARES.	Pendiente	No
1352	04/10/2022	FISCAL SILVANA MALDONADO GONZÁLEZ	INSTRÚYASE, SUMARIO ADMINISTRATIVO, REQUERIDO POR LA CONTRALORÍA PARA INVESTIGAR Y ESTABLECER LAS EVENTUALES RESPONSABILIDADES ADMINISTRATIVAS QUE PUDIEREN CORRESPONDER POR LOS HECHOS DENUNCIADOS	Pendiente	No
1375	04/10/2022	INVESTIGADORA FRANCISCA SILVA CAROCA	INVESTIGAR LAS EVENTUALES RESPONSABILIDADES ADMINISTRATIVAS QUE PUEDAN EXISTIR DE PARTE DE DOCENTE DEL ESTABLECIMIENTO EDUCACIONAL LICEO BICENTENARIO PRESIDENTE BALMACEDA, EN VIRTUD DE LOS HECHOS DENUNCIADOS	Sobreseimiento	No
1391	06/10/2022	INVESTIGADORA FRANCISCA SILVA CAROCA	INSTRÚYASE, INVESTIGACIÓN SUMARIA PARA INVESTIGAR Y ESTABLECER LAS EVENTUALES RESPONSABILIDADES ADMINISTRATIVAS QUE PUDIEREN CORRESPONDER POR LOS HECHOS DENUNCIADOS, EN ATENCIÓN AL EVENTUAL RETRASO EN EL PAGO DE FACTURAS QUE SE INDICA.	Sobreseimiento	No

1448	14/10/2022	INVESTIGADORA FRANCISCA SILVA CAROCA	INVESTIGAR LAS EVENTUALES RESPONSABILIDADES ADMINISTRATIVAS QUE PUEDAN EXISTIR DE PARTE DE LA SALA CUNA Y JARDÍN INFANTIL POLILLITA, EN VIRTUD DE LOS HECHOS DENUNCIADOS.	Sobreseimiento	No
1484	21/10/2022	INVESTIGADORA FRANCISCA SILVA CAROCA	INVESTIGAR LAS EVENTUALES RESPONSABILIDADES ADMINISTRATIVAS QUE PUEDAN EXISTIR DE PARTE DE LA SALA CUNA Y JARDÍN INFANTIL POLILLITA, EN VIRTUD DE LOS HECHOS.	Sobreseimiento	No
1492	21/10/2022	INVESTIGADOR ALFREDO ROMERO LABRA	INVESTIGAR Y ESTABLECER LAS EVENTUALES RESPONSABILIDADES ADMINISTRATIVAS QUE PUDIEREN CORRESPONDER A LOS FUNCIONARIOS, POR LOS HECHOS SEÑALADOS EN EL MEMORÁNDUM N° 204/2021, DE FECHA 19 DE JULIO DE 2021	Pendiente	No
1610	14/11/2022	INVESTIGADOR FRANCISCA SILVA CAROCA	INVESTIGAR LAS EVENTUALES RESPONSABILIDADES ADMINISTRATIVAS, QUE PUEDAN EXISTIR DE PARTE DEL ESTABLECIMIENTO EDUCACIONAL, ESCUELA SAN JOSÉ OBRERO.	Persona sancionada.	No
1854	27/12/2022	INVESTIGADOR ALEX MADARIAGA JARA	INSTRÚYASE INVESTIGACIÓN SUMARIA A OBJETO DE DETERMINAR EVENTUALES RESPONSABILIDADES ADMINISTRATIVAS POR HECHOS QUE INDICA	Pendiente	No
1861	27/12/2022	INVESTIGADOR ALEXIS WALTER ALVARADO	INSTRÚYASE, INVESTIGACIÓN SUMARIA AI OBJETO DE DETERMINAR EVENTUALES RESPONSABILIDADES ADMINISTRATIVAS POR HECHOS QUE INDICA	Pendiente	No



CONVENIOS FIRMADOS EN AÑO 2022

FECHA EMISIÓN	DECRETO EXENTO	MATERIA ACTO ADMINISTRATIVO
	NÚMERO	
04-01-2022	4	Constitúyase el comité de convenio de colaboración para la ejecución del programa de apoyo al cumplimiento para el proceso "contratos de obra pública".
07-01-2022	13	Apruébase convenio elije vivir sin droga fase 3 2022
14-01-2022	79	Acéptese donación y Apruébase contrato donación doña María Peralta
17-01-2022	92	Apruébase, el convenio de descuentos para vecinos celebrado entre empresa Lipigas s.a. y la I. Municipalidad de Curacaví. Con fecha 27 de diciembre de 2021.
24-01-2022	134	Apruébase anexo conv. colaboración ONG
28-01-2022	164	Apruebase convenio de transferencia de recursos para ejecución, programa acompañamiento familiar integral (FOSIS)
01-02-2022	177	Apruébase y Regularícese anexo convenio de transferencia de fondos, para ejecución y obras por aumento de obras
04-02-2022	206	Apruébase el convenio de colaboración con transferencia de recursos, celebrado entre el servicio nacional de capacitación y empleo y la I. Municipalidad de Curacaví para la ejecución del programa fortal. Omil 2022.
04-02-2022	207	Apruebase convenio transferencia de recursos para la ejecución del programa eje-
11-02-2022	269	Apruebase convenio transferencia de datos y condiciones de resguardo y uso del sistema de información social
18-02-2022	292	Apruébase, el convenio de donación y colaboración de fecha 27-01-2022, celebrado entre la i. Municipalidad de Curacaví y Rotary club", instrúyase a la dirección desarrollo comunitario cumplimiento y fiscalización.
01-03-2022	318	Apruebase convenio de continuidad transferencia fondos y ejecución servicio nacional de la mujer y la equidad de género- centros de la mujer
01-03-2022	339	Apruebase convenio de colaboración sobre equipo de civil digital (tótem)

21-03-2022	415	Apruebase convenio de continuidad transferencia de fondos y ejecución, servicio nacional de la mujer y la equidad de genero -sernameg programa 4 a 7
21-03-2022	417	Apruebase la carta de compromiso para la erradicación trabajo infantil y protección del adolescente trabajador 2015-2025 (seremi del trabajo)
30-03-2022	459	Apruebase contrato arrendamiento, respecto del inmueble ubicado en calle independencia n° 1905, Curacaví - fundación hogares san Vicente de Paul
30-03-2022	462	Apruébase el convenio de pago patente comercial suscrito entre la sociedad Zañartu inmobiliaria spa e ilustre municipalidad de Curacaví.
07-04-2022	490	Apruébase los convenios de colaboración de fecha 02 de enero de 2022, suscrito entre los establecimientos educacionales municipales de la i. Municipalidad de Curacaví y la universidad de viña del mar.
07-04-2022	491	Apruebase la constitución de usufructo entre la parroquia nuestra señora del carmen de curacaví y la i. Municipalidad
08-04-2022	497	Apruebase la resolución exenta n° 0348 que aprueba la tercera modificación de convenio de transferencia de recursos para la ejecución y gestión de registro social de hogares
20-04-2022	559	Apruébase, el manual de procedimiento de activo fijo
22-04-2022	569	Apruébase el convenio donación de fecha 13 de abril de 2022, entre i. Municipalidad de Curacaví y Rotary club
22-04-2022	574	Apruebase convenio de transf, de fondos por la subsecretaria de desarrollo regional y administrativo, suscrito entre la i. Municipalidad de Curacaví y el proveedor Pablo Toledo Muñoz
05-05-2022	641	Apruebase convenio de transferencia de fondos por la subsecretaria de desarrollo regional y administrativo, entre la i. Municipalidad y el proveedor sociedad de transporte CTS
10-05-2022	666	Apruebase convenio mandato celebrado entre el servicio de vivienda y urbanización metropolitana y la i. Municipalidad Curacaví
20-06-2022	867	Apruébase el convenio de transferencias de recursos celebrado, entre la seremi desarrollo y familia, de la región metropolitana y la i. Municipalidad de Curacaví
29-06-2022	908	Apruébase el convenio de mandato suscrito por el gobierno regional metropolitano de Santiago y la i. Municipalidad de Curacaví.
01-07-2022	929	Convenio de transferencia de fondos de fecha 30 de junio de 2022, entre i. Municipalidad de Curacaví y la empresa ISM SPA (con unión temporal de proveedores

31-12-2021	10	Modifíquese el decreto exento n°1.705 de fecha 31 de diciembre de 2021, que es necesario modificar la cuenta contable para que se pueda imputar el reintegro a la i. Municipalidad de Pedro Aguirre Cerda.
22-07-2022	1048	Apruébase el convenio de colaboración suscrito entre el servicio de salud metropolitano occidente y la i. Municipalidad de Curacaví.
25-07-2022	1051	Apruébase el convenio mandato celebrado entre el servicio de vivienda y urbanismo metropolitano y la ilustre municipalidad de Curacaví.
04-08-2022	1077	Déjese sin efecto el decreto n°929 , 1 de julio de 2022, por cuanto extralimita las facultades que encierren esta entidad edilicia, Apruébase el convenio de transferencia de fondos suscrita entre la I. Municipalidad de Curacaví y el proveedor ism spa con unión temporal de proveedores.
04-07-2022	1105	Apruébase convenio transferencia recursos subsistema de protección chile crece contigo 2022-
09-09-2022	1280	Apruebase convenio corporación entre corporación pro Curacaví y la i. Municipalidad Curacaví
12-09-2022	1294	Apruébase convenio colaboración académica y practicas entre la facultad de arquitectura y urbanismo de la universidad de chile y la i. Municipalidad de Curacaví
11-10-2022	1408	Apruébase la modificación del convenio de transferencia de recursos, para ejecución del programa eje del subsistema seguridad y oportunidades.
11-10-2022	1409	Apruébase la modificación de convenio de transferencia de recursos para la ejecución de la modalidad acompañamiento integral del programa familias del subsistema seguridad y oportunidades
14-10-2022	1449	Aprueba comodato carabineros 63° Comisaría Curacaví- carro de arrastre
18-10-2022	1467	Apruébase, el convenio de colaboración suscrito entre la subsecretaria de agricultura y la I. Municipalidad de Curacaví, para la ejecución del programa de "siembra por chile", año 2022.
02-12-2022	1707	Apruébase la modificación de convenio de transferencia de recursos para la ejecución modalidad acompañamiento integral del programa familias
22-12-2022	1838	Apruébase convenio colaboración suscrito entre i. Municipalidad de Curacaví y el instituto nacional de estadísticas
22-12-2022	1839	Apruebase el contrato de comodato suscrito entre la i. Municipalidad de Curacaví y Rotary club de Curacaví de fecha 20 de diciembre de 2022
22-12-2022	1840	Apruebase el contrato de comodato entre la i. Municipalidad de Curacaví y la unión comunal del adulto mayor



# JUZGADO DE POLICÍA LOCAL

## CUASAS INGRESADAS 2022

Se informa que las causas ingresadas en el Juzgado de Policía Local de Curacaví durante el año 2022 fueron 13.889, las que se desglosan de la siguiente forma:

Detalle	Cantidad
Infracciones de tránsito	9.522
Ordenanza municipal	133
Ley urbanismo	25
Consumidor	9
Alcoholes	150
Renta municipal	83
Sobrepeso	3.793
Ley electoral	72
Otras materias	102
Total	13.889

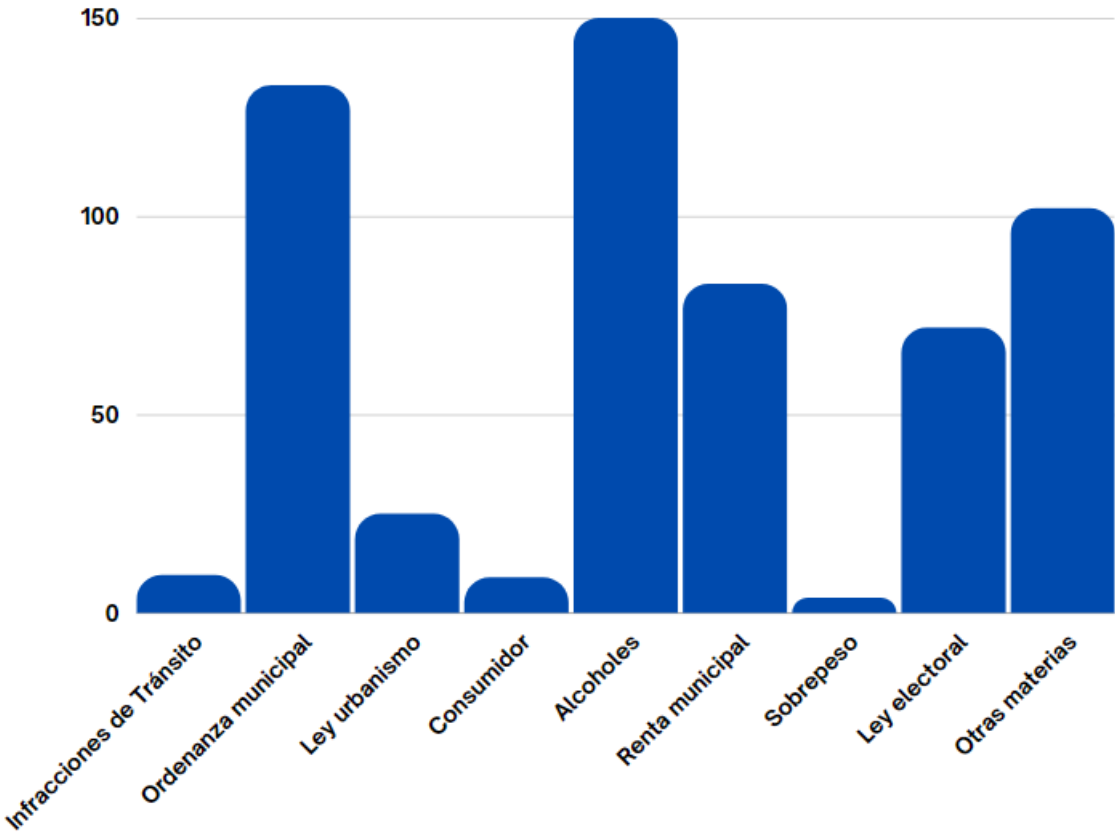

# DIRECCIÓN DE TRÁNSITO Y TRANSPORTE PÚBLICO

La Dirección de Tránsito tiene por objeto otorgar a la comunidad los servicios necesarios relativos a tránsito, tales como Permisos de Circulación y Licencias de Conducir, Señalización horizontal y vertical, Semaforización y otros, en la forma más eficiente y oportuna posible, velando por el cumplimiento de las normas legales que regulen el tránsito y transporte público. Asimismo, debe contribuir al mejoramiento de la movilidad urbana, a través de una adecuada gestión de tránsito comunal, la que debe estar coordinada con las entidades competentes del Estado, tales como el Ministerio de Transportes, la Unidad Operativa de Control de Tránsito, CONASET, Sectra y otros que corresponda, así como también con otros municipios.

### Funciones

Otorgar, renovar, restringir, denegar, cancelar licencias para conducir vehículos, y otorgar duplicado de éstas cuando proceda e informar de estos antecedentes al Registro Nacional de Conductores.

### LICENCIAS DE CONDUCIR 2022

Durante el año 2022 se otorgaron las siguientes Licencia de Conducir:

Control de Licencias de Conducir	1.585	44.755.308
Extensiones de Licencias de Conducir	127	2.472.250
Cambio de Domicilio	478	4.130.492
Duplicado de Licencias de Conducir	214	3.082.472
Primera Licencia de Conducir	744	28.554.267
Facsímiles	1.923	4.430.576
TOTAL DE DOCUMENTOS RELACIONADOS A LICENCIAS DE CONDUCIR SE OTORGARON EL AÑO 2022	5.071	87.425.365

Otorgar, permisos de circulación a los vehículos, de acuerdo con las instrucciones, dictámenes y legislación vigente.

DURANTE EL AÑO 2022 SE OTORGARON 16.683 PERMISOS DE CIRCULACIÓN, RECAUDANDO UN MONTO TOTAL DE \$ 1.449.128.271.-

Durante el año 2022 se otorgaron los siguientes documentos varios:

Ítem	Cantidad	Monto
Autorización de Traslado Vehículos	59	347.794
Certificados varios	17	121.990
Empadronamientos	74	1.683.743
Sellos Verdes	273	2.324.098
TOTAL ÍTEM VARIOS AÑO 2022	423	4.477.625

## GESTIÓN DE LA DIRECCIÓN DE TRÁNSITO Y TRANSPORTE PÚBLICO AÑO 2022

- OTORGAMIENTO DE PERMISOS PREARIOS EN RECINTOS MUNICIPALES Y/O BIENES NACIONALES DE USO PÚBLICO PARA LA VENTA DE SEGURO OBLIGATORIO ACCIDENTES PERSONALES (SOAP) EN CENTROS DE PAGO DE PERMISOS DE CIRCULACION PERÍODO FEBRERO 2022 A 31 DE ENERO DE 2023.
- LICITACIÓN "SUMINISTRO E INSTALACIÓN HORIZONTAL EN VÍAS PÚBLICAS EN LA COMUNA DE CURACAVÍ", DEL 2022 AL 2024.
- LICITACIÓN PÚBLICA "PROVISIÓN E INSTALACIÓN DE SEÑALÉTICA VIAL VERTICAL Y OTROS ELEMENTOS DE SEGURIDAD VIAL, PARA LA COMUNA DE CURACAVÍ", DEL 2022 AL 2024.
- MATERIALIZACIÓN DE DEMARCACIONES EN VÍAS DE LA COMUNA, CORRESPONDIENTES A LOS SIGUIENTES TIPOS:

### INTERVENCIÓN EN VÍAS PÚBLICAS

#### DEMARCACIONES

Durante el año 2022 se realizaron demarcaciones por un costo total de inversión alrededor de \$ 20.895.519 pesos, a continuación, se apreciará el detalle de las demarcaciones:

En total 3720,7 metros lineales de demarcaciones en atraveso peatonal, recorrido de transporte público, soleras amarillas, resaltos, flechas, simbologías, líneas de detención, simbologías, no bloquear cruce, estacionamientos, entre otros.



MATERIALIZACIÓN DE SEÑALIZACIÓN VERTICAL EN VÍAS DE LA COMUNA, CORRESPONDIENTES A LOS SIGUIENTES TIPOS:

#### SEÑALÉTICAS

Se realizó la instalación dispositivos viales por un valor de inversión alrededor de \$ 23.366.268.-

- 129 señales de Tránsito
- 130 metros lineales de defensas camineras
- 72 metros lineales de vallas peatonales
- 7 espejos convexos
- 142 elementos tales como; postes, pernos, terminales, entre otros.
- 3 bolardos





MATERIALIZACIÓN DE REDUCTORES DE VELOCIDAD EN VÍAS DE LA COMUNA.

Se materializaron 10 reductores de velocidad, con una inversión de \$ 7.163.800 pesos.

- 4 lomillos reductores de velocidad
- 6 resaltos reductores de velocidad

ACTIVIDADES EN TERRENO

SE REALIZARON MÁS DE 20 ACTIVIDADES E INTERVENCIONES DE SEGURIDAD VIAL EN DISTINTOS COLEGIOS Y SECTORES DE LA COMUNA DE CURACAVÍ, QUE SE DETALLAN A CONTINUACIÓN:

Tres colegios municipales participaron en el Seminario Online de Seguridad Vial cuyo enfoque es la situación actual de la siniestralidad vial infantil. Las escuelas que participaron son: Escuela Cuyuncaví, Escuela Valle de Puangue y Jardín SC Y JI Las Araucarias.

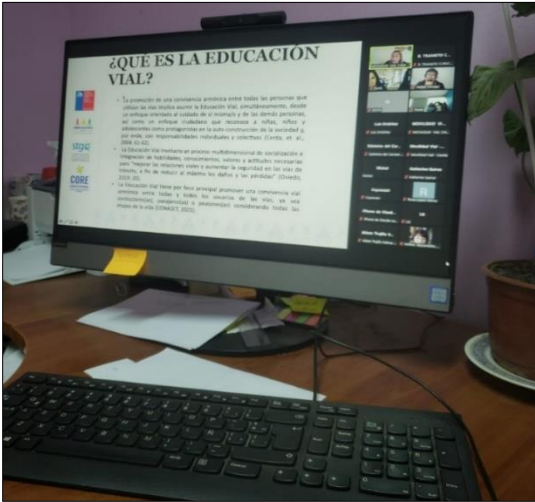

Junto a los Embajadores de la Seguridad Vial de la CONASET se realizaron cuatro obras de teatros, cuatro talleres prácticos y tecnológicos y un cuentacuentos, en cuatros establecimientos municipales los cuales son: Escuela Cuyuncaví (alumnos desde Pre-Kínder a 8° básico), Escuela San José Obrero (alumnos de 2° básico A y B), Escuela Valle de Puangue (alumnos de 1° y 2° básico) y Escuela Eliecer Pérez Vargas (alumnos de 3° y 4° básico)







Se participó de un Flashmob de Seguridad Vial con niños y niñas de la Escuela Valle Puangue.





Se participó en cicletada familiar de la Escuela El Carmelo, cuyo enfoque fue promover la Seguridad Vial en ciclistas con la importancia del uso del casco y elementos reflectantes y también junto con SENDA Municipal, informar acerca del consumo del alcohol y drogas.



Se participó con un Stand de Seguridad Vial en Feria de Gestión del Riesgo de Emergencias y Desastres, entregando información para fomentar la Educación Vial en la comuna de Curacaví.







Se realizó una campaña de Seguridad Vial hacia los Ciclistas del sector rural de la comuna de Curacaví, en la cual contamos con la presencia de la Secretaria Ejecutiva de la CONASET.







Junto con SENDA Municipal, se realizaron dos charlas a los alumnos de 2do y 3ro medio del Instituto San Luis de Curacaví, cuyo enfoque fue entregar información acerca del consumo de drogas y alcohol en la conducción, informando acerca de las diversas sustancias lícitas e ilícitas y entregando consejos a los futuros conductores de nuestra comuna.





Junto con SENDA Municipal, se realizó una charla a los alumnos de 1ro, 2do y 3ro medio de la Escuela Farmland School de Curacaví, cuyo enfoque fue entregar información acerca del consumo de drogas y alcohol en la conducción, informando acerca de las diversas sustancias lícitas e ilícitas y entregando consejos a los futuros conductores de nuestra comuna.



Se entregaron chalecos reflectantes e información de Seguridad Vial a vecinos de la comuna que asistirían a la Peregrinación de la Virgen de Lo Vásquez.



Se realizó una charla de Seguridad Vial en el centro educativo de Home Academy, cuya actividad se enfocó a niños de 3 a 8 años de edad.





- Se realizaron charlas y actividades sobre la Educación Vial y el consumo del alcohol y drogas en el centro educativo de la Escuela Vida Sports School, cuya actividad se enfocó en niños de 4 a 12 años de edad.



- Se realizaron dos fiscalizaciones de buses y camiones en la Ruta 68. De esta manera se busca promover la Educación Vial y el autocuidado en conductores que transiten por la Ruta.







- Se realizaron fiscalizaciones de velocidad en el sector rural y urbano de la comuna, con finalidad de Educar a los Conductores de respetar la velocidad máxima permitida.



- Se realizaron diversas fiscalizaciones a vehículos livianos, buses rurales corrientes, bus subsidiado y Taxis colectivos dentro de la comuna de Curacaví. De esta manera se busca promover la Educación Vial y el autocuidado en los conductores de la comuna.





- Se realizaron cuatro operativos de Prevención de Drogas y Alcohol en la conducción, las cuales se realizaron en la Ruta 68, sectores urbano y rural de Curacaví.



## SECRETARÍA COMUNAL DE PLANIFICACIÓN

### PLAN DE DESARROLLO COMUNAL

El actual Plan de Desarrollo Comunal, se encuentra vigente conforme al Certificado N°140 de fecha de 18 agosto de 2020 del Honorable Concejo Municipal. A la fecha la Ilustre Municipalidad de Curacaví se encuentra desarrollando la consultoría externa del nuevo Plan de Desarrollo Comunal de Curacaví que comprende desde el año 2022 al 2026.

De igual forma esta asesoría lleva a cabo la elaboración del Plan de Inversión, Infraestructura, Movilidad y Espacio Público (PIIMEP), cuyos estudios finalizaran en el último trimestre del 2023.

### ACTUALIZACION DEL PLAN REGULADOR COMUNAL DE CURACAVÍ

Esta asesoría fue adjudicada a la Consultora Habiterra Ltda. mediante licitación Pública en el año 2021, y su propósito es definir el espacio público y privado dentro del área urbana, determinando la forma y condiciones en la que se puede construir, y los usos y actividades que se pueden desarrollar. En el año 2022 correspondió la elaboración de la etapa N°2 “Elaboración de Cartografía base”, y durante el presente año se espera culminar con los estudios que determinara la pertenencia de modificar o reformular el Plan Regulador.

PROYECTOS DE VIVIENDA

PROYECTO DS.49 CONSTRUCCIÓN EN SITIO PROPIO EL TREBOL	
MONTO	8.250 UF (\$242.000.000)
ESTADO	EJECUCIÓN DE LAS OBRAS 90%
DESCRIPCIÓN	15 familias fueron beneficiadas con subsidio habitacional modalidad construcción en sitio propio, dicho proyecto ha sido desarrollado en alianza de trabajo y cooperación con la Entidad Patrocinante CENOHABIT y Municipio, actualmente se encuentra en proceso de ejecución de obras con un estado de avance de 90%.



MEJORAMIENTO MULTICANCHA VILLA PADRE HURTADO	
MONTO	2000 UF (\$ 66.000.000)
ESTADO	EJECUCIÓN DE OBRAS 10%
DESCRIPCIÓN	Proyecto desarrollado por PSAT DINAMIZA en alianza de trabajo con la Municipalidad de Curacaví el cual contempla el pavimento asfaltico, cierre perimetral multicancha, tableros, arcos, retiro y reubicación de luminarias existentes y sistema de evacuación de aguas lluvias.

MEJORAMIENTO MULTICANCHA VILLA GERMAN RIESCO	
MONTO	4.630 UF (\$ 152.000.000)
ESTADO	EJECUCIÓN DE OBRAS 10%
DESCRIPCIÓN	Proyecto desarrollado por PSAT DINAMIZA en alianza de trabajo con la Municipalidad de Curacaví el cual contempla el pavimento asfaltico, cierre perimetral multicancha, arborización, tableros, arcos, instalación de luminarias LED en postes galvanizados.





MEJORAMIENTO PLAZA EL OLIVAR ESQUINA JAVIERA CARRERA	
MONTO	3.500 UF (\$ 115.000.000)
ESTADO	EJECUCIÓN DE OBRAS 10%
DESCRIPCIÓN	Proyecto desarrollado por PSAT DINAMIZA en alianza de trabajo con la Municipalidad de Curacaví el cual contempla instalación de baldosas antideslizantes, superficies de caucho, sistema de evacuación de aguas lluvias, sombreador prefabricado e instalación de diversos juegos infantiles, mesas de ajedrez y maquinas de ejercicios.

MEJORAMIENTO MULTICANCHA PARQUE PADRE HURTADO	
MONTO	4.900 UF (\$ 160.000.000)
ESTADO	EJECUCIÓN DE OBRAS 10%
DESCRIPCIÓN	Proyecto desarrollado por PSAT DINAMIZA en alianza de trabajo con la Municipalidad de Curacaví el cual contempla pavimento asfáltico, cierre perimetral multicancha, arborización, tableros, arcos, instalación de luminarias LED en postes galvanizados

MEJORAMIENTO PLAZA PARQUE PADRE HURTADO	
MONTO	3.500UF (\$ 115.000.000)
ESTADO	EJECUCIÓN DE OBRAS 10%
DESCRIPCIÓN	Proyecto desarrollado por PSAT DINAMIZA en alianza de trabajo con la Municipalidad de Curacaví el cual contempla baldosas antideslizantes, superficies de caucho, sistema de evacuación de aguas lluvias, sombreador prefabricado e instalación de diversos juegos infantiles, mesas de ajedrez y máquinas de ejercicio



PROYECTOS DS. 27 HOGAR MEJOR MODALIDAD RECAMBIO DE CUBIERTAS CON ASBESTO CEMENTO.

PROYECTO LOS ALMENDROS TECHOS	
MONTO	1386 UF (\$ 40.609.800)
ESTADO	FINALIZADO 100%
DESCRIPCIÓN	Proyecto desarrollado por PSAT B2 en alianza de trabajo con Municipalidad de Curacaví que beneficiará a 21 familias con el recambio completo de sus cubiertas, las cuales será reemplazadas por planchas de zinc erradicando el uso de asbesto cemento presente en las viviendas.

PROYECTO TECHOS CACIQUE III	
MONTO	2310 UF \$69.000.000
ESTADO	60% DE AVANCE
DESCRIPCIÓN	Proyecto desarrollado por PSAT B2 en alianza de trabajo con Municipalidad de Curacaví que beneficiará a 33 familias pertenecientes al sector Cacique Calolanque y otros con el recambio completo de sus cubiertas, las cuales será reemplazada por planchas de zinc erradicando el uso de asbesto cemento presente en las viviendas.

PROYECTO EFICIENCIA ENERGÉTICA VILLA LOS ALMENDROS COLECTORES SOLARES	
MONTO	1.102 UF \$33.000.000
ESTADO	FINALIZADO 100%
DESCRIPCIÓN	Proyecto desarrollado por PSAT B2 en alianza de trabajo con Municipalidad de Curacaví u que beneficiara a 19 familias pertenecientes a los sectores de Villa San Pedro y otros Dicho proyecto contempla dentro de sus obras instalación de panel termo-solar para el acceso a agua caliente.

PROYECTO EFICIENCIA ENERGÉTICA GERMAN RIESCO COLECTORES SOLARES	
MONTO	2.030 UF \$60.900.000
ESTADO	INICIO DE OBRAS ABRIL 2022
DESCRIPCIÓN	Proyecto desarrollado por PSAT B2 en alianza de trabajo con Municipalidad de Curacaví u que beneficiara a 35 familias pertenecientes a los sectores de Villa San Pedro y otros Dicho proyecto contempla dentro de sus obras instalación de panel termo-solar para el acceso a agua caliente.



PROYECTO MEJORAMIENTO Y AMPLIACIONES RURAL DS.10 PATAGUILLA.	
MONTO	2.500 UF \$85.000.000
ESTADO	40% de avance
DESCRIPCIÓN	Proyecto desarrollado por PSAT B2 en alianza de trabajo con Municipalidad de Curacaví u que beneficiara a 14 familias pertenecientes a los sectores rurales de nuestra comuna como La Gloria, San Joaquín, El Ajial, Patagüilla y Cerrillos. Dicho proyecto contempla dentro de sus obras mejoramientos de interior de sus viviendas y ampliaciones.

PROYECTO RECONSTRUCCIÓN SEGUNDOS PISOS VILLA SAN FRANCISCO	
MONTO	13.895 UF \$ 428.0885.000
ESTADO	95% de avance
DESCRIPCIÓN	Proyecto adjudicado mediante asignación directa modalidad DS. 255, desarrollado por la PSAT I. Municipalidad de Curacaví en conjunto con la constructora Almonacid. Beneficia a 26 de familias de la Villa San Francisco de Curacaví quienes desde hace varios años se ven afectadas por plaga de xilófagos (termitas). Dicho proyecto se encuentra dentro de las gestiones emblemáticas realizadas por el alcalde Juan Pablo Barros y su compromiso de mejorar la calidad de vida de los vecinos de la Villa San Francisco, quienes veían como sus viviendas presentaban un deterioro significativo producto del avance de la plaga en el sector. Dicho proyecto no solo contempla en recambio completo del segundo piso, escaleras y mejoras en baños, sino que además incorpora el retiro de partidas con asbesto cemento presente en baños y tratamiento preventivo para la erradicación de la plaga de xilófagos, esto mediante incorporación de cebos en las propiedades y espacios comunes.

Antes



Después





FONDOS PROPIOS			
NOMBRE PROYECTO	MONTO (\$)	ESTADO	DESCRIPCIÓN
MEJORAMIENTO DE LA MEDIALUNA, CURACAVÍ.	70.000.000	LICITACIÓN	El proyecto considera el mejoramiento del recinto en las áreas de graderías, mejorado pasillos y pasamanos para la seguridad de los espectadores. También se reconstruirá todo el muro perimetral de la medialuna y el apiñadero incluyendo portones.
BACHEOS, REPARACIÓN, TRATAMIENTOS DE PAVIMENTOS Y OTROS EN DIVERSOS SECTORES, CURACAVÍ.	30.000.000	LICITACIÓN	El proyecto consta de bacheos superficiales y profundos en varias vías, también considera la reparación del pavimento de diversos sectores de la comuna de Curacaví, Región Metropolitana. La reparación del pavimento consiste en mejorar la terminación entre el pavimento y sumideros, mejorar la terminación entre el pavimento y una cámara de inspección; además se considera la reparación del Puente El Ajial, también el mejoramiento del encuentro entre pavimentos de hormigón y asfalto. Los bacheos superficiales y profundos consisten en la reparación de pavimentos de asfalto que se han deteriorado por el tránsito de los vehículos, en donde dependiendo de la intervención, se determinara el espesor y si necesita o no estabilizado aparte del asfalto como tal. De lo anterior, podemos concluir que esta obra considera la reparación de pavimentos, sumideros y cámaras de inspección, tales como los mencionados anteriormente
MEJORAMIENTO SKATEPARK VILLA DEL SOL	50.000.000	LICITACIÓN	El proyecto consta la ampliación y reparación del Skatepark de la Villa El Sol, ubicada en Calle las Araucarias n°200, lote C, comuna de Curacaví, Región Metropolitana. La ampliación del Skatepark considera la extensión de estas instalaciones en su largo mayor, acercándose a los límites del terreno donde está emplazado. Esta intervención se ejecutará considerando la participación ciudadana de quienes utilizan este parque y se diseña en base a mantener una opción de uso continua y que siga los lineamientos que corresponden a los espacios creados originalmente. De lo anterior, podemos concluir que esta obra considera la intervención de terreno, movimientos de tierra, ampliación de enrejados, reubicación de luminarias, nuevas canalizaciones tanto eléctricas como hidráulicas para satisfacer las necesidades del proyecto.
MEJORAMIENTO ESTADIO OLIMPICO SEGUNDA ETAPA	136.640.529	EJECUTADO	Mejoramiento de infraestructura y equipamiento para el Estadio Olímpico de Curacaví, proyecto que se ubica en el radio urbano de nuestra comuna. Las

			obras guardan relación con el recambio de luminaria de la cancha de fútbol, luminaria perimetral de la pista atlética proyectada, artefactos, puertas y diversas obras civiles de los camarines, diversas señaléticas dentro del estadio, además de los cierres perimetrales, en definitiva, se mejorarán en varios aspectos y sus instalaciones. Este proyecto es emblemático para nuestra comuna, ya que con este proyecto se completa la etapa de cierre del estadio, para su utilización en las condiciones necesarias para un encuentro deportivo.
ADQUISICIÓN DE CAMIONETAS MUNICIPALES	58.685.088	EJECUTADO	Con el objeto de contar con una dotación suficientes para dar cumplimiento a las necesidades de la comunidad y de esta manera prestar un servicio optimo como municipio. De lo anterior, y en cumplimiento a dichas normativas, se solicitó la compra de 2 camionetas maxus T60 4X2 y una camioneta Maxus T60 4X4, con su respectivo equipamiento necesario para el correcto uso y desarrollo de las funciones para los cuales estos son requeridos; que en este caso corresponde a la seguridad comunal.
PROGRAMA DE PAVIMENTACIÓN PARTICIPATIVA			
PROGRAMA DE PAVIMENTACION PARTICIPATIVA LLAMADO 30	458.704.000	EN LICITACIÓN SERVIU	Es un programa del Ministerio de Vivienda y Urbanismo, destinado a la pavimentación y repavimentación de calle, pasajes y veredas, que requiere la activa participación de los vecinos y de la municipalidad. En el llamado 30 los sectores beneficiados fueron la Villa los Almendros, La Población Cardenal Raúl Silva Henríquez, Callejón Lo Águila, Diego de Prado entre Lidia Silva y Psj Pastos Farias y el Barrio Cacique Calolanque del programa Quiero Mi Barrio.
PROGRAMA DE PAVIMENTACION PARTICIPATIVA LLAMADO 31	570.090.123	EN LICITACIÓN SERVIU	Es un programa del Ministerio de Vivienda y Urbanismo, destinado a la pavimentación y repavimentación de calle, pasajes y veredas, que requiere la activa participación de los vecinos y de la municipalidad. En el llamado 31 los sectores beneficiados fueron Villa Padre Hurtado, Javiera Carrera, Villa Valle Verde, Presbítero Moraga Sur y sector centro de Curacaví.
PROGRAMA DE PAVIMENTACION PARTICIPATIVA LLAMADO 32	296.822.000	APROBADO SEREMI MINVU	Es un programa del Ministerio de Vivienda y Urbanismo, destinado a la pavimentación y repavimentación de calle, pasajes y veredas, que requiere la activa participación de los vecinos y de la municipalidad. En el llamado 32 los sectores beneficiados fueron sector centro de Curacaví. Los cuales son: P. Moraga 2 y 3, Dos Norte 1 y 2, Luis Cruchaga 1.

PROGRAMA MEJORAMIENTO URBANO (PMU)			
REPOSICIÓN VEREDAS AVENIDA AMBROSIO O'HIGGINS ID 1-B- 2020-292	47.373.014	EJECUTADO	En la primera etapa se realizará las obras previas y limpieza del terreno. posteriormente se realizarán las excavaciones de 12 cm y de 20 cm (acceso estacionamientos) de profundidad respectivamente. se construirá las veredas con un ancho de 1,50 mts y una dosificación de 320 kg/cem/m3. para el correcto curado y secado de las veredas de hormigón se cubrirán durante los primeros días con capa de polietileno de color negro.
REPOSICION VEREDAS CALLE GERMÁN RIESCO, CURACAVI ID: 1-C-2020-177	59.999.999	EJECUTADO	En la primera etapa se realizará las obras previas y limpieza del terreno. posteriormente se realizarán las excavaciones de 12 cm y de 20 cm (acceso estacionamientos) de profundidad respectivamente. se construirá las veredas con un ancho de 1,20 mts y una dosificación de 320 kg/cem/m3. para el correcto curado y secado de las veredas de hormigón se cubrirán durante los primeros días con capa de polietileno de color negro.
NORMALIZACIÓN DE INSTALACIONES ELÉCTRICAS EN EDIFICIO MUNICIPAL, CURACAVÍ ID PROYECTO: 1-B-2022- 463	55.000.000	FINANCIADO	El proyecto considera la normalización de la red eléctrica del edificio municipal, lo cual implica reposición de tableros, red eléctrica de luminarias y red eléctrica de enchufes. la reposición se entiende por el cambio de conducción, artefactos y tableros antiguos, por elementos nuevos que cumplan con la normativa vigente. considera todas las dependencias del edificio.
MEJORAMIENTO ACCESO Y ESTACIONAMIENTO MUNICIPAL, CURACAVI.	57.174.398	EJECUTADO	El proyecto considera la construcción de una senda que mejore el acceso a la municipalidad y un ordenamiento en el área de estacionamiento disminuyendo la contaminación por polvo en suspensión que se genera en la actualidad. Además, se consideran mobiliario urbano como basureros e iluminación solar.
REPOSICIÓN DE SERVICIOS HIGENICOS EN EDIFICIO MUNICIPAL, CURACAVÍ. CÓDIGO ID 1-B-2022-462	27.446.951	FINANCIADO	El proyecto considera la reposición de los servicios higiénicos de las dependencias de la i. municipalidad de Curacaví, lo cual implica la reposición de los baños, ya sean para uso del personal como de los usuarios que vienen al municipio, se considera reposición de griferías, artefactos, revestimientos de muros y pisos, además considerando las reparaciones necesarias en las redes de agua potable y alcantarillado
MEJORAMIENTO ACCESO VEHICULAR MUNICIPAL, CURACAVÍ	13.331.259	EJECUTADO	Dentro de las dependencias municipales de Curacaví, existe gran deterioro por su infraestructura, perjudicando principalmente a los funcionarios, como a los mismos usuarios, destacando uno de los accesos más concurridos, lo cual



			dificulta el control adecuado de vehículos y personas, afectando directamente a los entes mencionados, además, como consecuencia, pueden ocurrir accidentes a las personas que transitan, siendo responsable de ello, y pueden ocurrir problemas por la baja vigilancia existente
<b>PROGRAMA MEJORAMIENTO DE BARRIOS (PMB)</b>			
SERVICIOS BASICOS AGUA POTABLE Y ALCANTARILLADO DIVERSOS SECTORES URBANOS. CODIGO: 13503220701-C	155.974.728	EN EJECUCIÓN	Consiste en ejecutar arranques de agua potable de 19mm, conectados a red viva emplazada en las vías públicas, principalmente en veredas. de igual manera, las uniones domiciliarias de 110mm se han proyectado conectadas redes vivas de alcantarillado público, con colectores emplazados por los ejes de las calzadas en B.N.U.P.
SANEAMIENTO SANITARIO PASAJE SANTA ERICA, VILLORRIO SAN JOAQUÍN Y OTROS. CODIGO: 13503220701-B	156.055.000	PROCESO APROBACION SUBDERE	Consiste en ejecutar un tramo de colector gravitacional de alcantarillado en el pasaje santa Érica, en PVC sn8 con unión anger y d=180 mm en una longitud de 94mt, con 7 unidades en PVC sn8 y d=110mm. en los sitios que se muestran en los planos con las características dimensionales y detalles para su correcto funcionamiento. adicionalmente a lo anterior, y dado que hay pavimentos existentes de hormigón y asfalto, y que el trazado de las soluciones sanitarias debe obligadamente materializarse en el pasaje, se hace necesario su rotura y reposición. en el pasaje, se efectuará rotura y reposición de pavimento de asfalto existente de 6cm de espesor, y solo en la intersección entre el pasaje Santa Erica y la calle Patagüilla, en donde se encuentra la cámara de alcantarillado existente a la que hay que empalmar el colector proyectado, se realizará la rotura y reposición de pavimento de hormigón de 15 cm. en villa el canelo, se ejecutará un colector de Alcantarillado en PVC sn8 de 180mm, en una longitud de 217m. planta elevadora de aguas servidas e impulsión PVC -6 de 27m de longitud. el lote enfrenta la red de colectores del sector, en particular la cañería de PVC de 250mm, emplazada por el costado norte de la ruta g-68. sin embargo, el terreno presenta un desnivel en sentido sur-norte, lo que no permite descargar las aguas servidas del loteo en forma gravitacional. es por esta razón que se ha proyectado una planta elevadora compacta ubicada frente al lote n° 32, emplazada en el bandejón oriente. el colector proyectado de PVC sn8 de 180mm de diámetro alcanza una longitud aproximada de 217m. se han proyectado 4 cámaras de inspección tipo públicas en el recorrido del colector. los lotes se

			conectarán al colector a través de uniones domiciliarias de pvc-110, con su correspondiente cámara de inspección, ubicada a una distancia no mayor a un metro de la línea de cierre. la planta elevadora estará compuesta por una sentina y una cámara de válvulas. las aguas servidas serán impulsadas hasta el colector existente en la ruta g.68, a través de una cañería de pvc-6 de 75mm de diámetro
ASISTENCIA TÉCNICA, FORMULACIÓN DE PROYECTOS DE SANEAMIENTO SANITARIO EN DIVERSOS SECTORES 2022	\$57.600.000	EN EJECUCIÓN	Esta Asistencia técnica, beneficia a sectores poblacionales pertenecientes a diferentes organizaciones vecinales a las cuales no se ha podido dar solución definitiva a problemas de agua potable, alcantarillado, conexiones e infraestructura sanitaria. El municipio carece de profesionales que puedan destinarse a gestionar dichos recursos, a su vez carece de recursos para financiar la contratación de profesionales competentes en estas áreas. A través de la línea AACC se solicita la contratación de profesionales del área de la Ingeniería Construcción, Ingeniería Civil y Arquitectura, con el propósito de desarrollar la formulación de estrategias, planificación y solicitud admisibilidad de los 6 proyectos
SANEAMIENTO SANITARIO WILLIAMS REBOLLEDO Y OTROS	154.193.558	EN EJECUCIÓN	Este proyecto busca solucionar las necesidades básicas de 21 familias de nuestra comuna y se fundamenta en el aumento de cobertura para incorporar viviendas que hoy no poseen parte de sistema de agua potable y alcantarillado, a pesar de encontrarse en el radio urbano de nuestra comuna, surgiendo como resultado del problema existente en la comuna que dice relación en el crecimiento poblacional y la falta de cobertura de los sistemas de recolección tipo alcantarillado público y agua potable.
PROGRAMA MEJORAMIENTO DE BARRIO IRAL PMB- IRAL			
SANEAMIENTO SANITARIO SECTOR TRES NORTE Y OTROS ID: 13503200702	169.999.880	EJECUTADO	En total se construirán 23 arranques de agua potable según normativa vigente y 23 uniones domiciliarias a las redes de agua potable y alcantarillado existentes en el sector. este sector de la comuna cuenta con la urbanización existente y solo resta conectar los lotes indicados y ejecutar las extensiones de alcantarillado y de agua potable faltantes.
SANEAMIENTO SANITARIO TIERRA VIVA Y OTROS	81.025.704	EJECUTADO	Este proyecto se fundamenta para aumentar cobertura para incorporar viviendas que hoy no poseen parte del sistema de agua potable y alcantarillado, a pesar de encontrarse en el radio urbano de la comuna de Curacaví. Este beneficio corresponde a 07 familias que hoy en día

			pertenecen a tramos más vulnerables del registro social de hogares, siendo de suma importancia la gestión de este tipo de proyectos. Por lo tanto, se construyeron seis arranques de agua potable según norma y seis uniones domiciliarias a las redes de agua potable y alcantarillado existentes en el sector.
SANEAMIENTO SANITARIO GERMAN RIESCO Y OTROS	270.000.000	POSTULADO SUBDERE	Este proyecto busca solucionar las necesidades básicas de 22 familias de la comuna y se fundamenta por el aumento de cobertura para incorporar viviendas que hoy no poseen parte del sistema de agua potable y alcantarillado, a pesar de encontrarse en la zona urbana de Curacaví. Los problemas particulares identificados en los sectores comprometidos se relacionan, directamente con la calidad de vida de la población
<b>TRANSANTIAGO XI Y XII – FONDOS REGIONAL DE INICIATIVA LOCAL – FRIL</b>			
MEJORAMIENTO E INSTALACIÓN DE LUMINARIAS LED SECTOR RURAL CÓDIO BIP: 40040833	121.000.000	APROBADO	El proyecto comprende el recambio e instalación de iluminación que se encuentran obsoletas por concepto de vida útil de ellos, logrando mejorar los niveles de iluminación, percepción de seguridad y ahorro energético por luminarias del tipo LED.
MEJORAMIENTO LUMINARIAS UNIDADES VECINALES N°1,2,3 Y 9 COMUNA DE CURACAVÍ. CÓDIGO BIP: 40035286	99.340.000	APROBADO	El proyecto comprende el recambio e instalación de iluminación que se encuentran obsoletas por concepto de vida útil de ellos, logrando mejorar los niveles de iluminación, percepción de seguridad y ahorro energético por luminarias del tipo LED. La intervención del proyecto beneficiará a los habitantes de la comuna de los sectores involucrados en el proyecto. En relación con el proyecto, se contempla el recambio de 154 luminarias e instalación de 20 nuevas, dando como total 174 luminarias LED proyectadas, con sus respectivos ganchos, instalación de red de alumbrado público, tableros y cajas de empalmes, protecciones eléctricas, conexión y ducto, tomas a tierra y tramitación ante la compañía eléctrica de los empalmes.
MEJORAMIENTO SENDEROS PARQUE PADRE HURTADO, CURACAVI. BIP: 4002908346	99.346.000	EJECUCIÓN	El proyecto considera la construcción de una senda multipropósito enfocada a las actividades de deporte como trote, ciclismo, etc. Además, se consideran senderos peatonales y mobiliario urbano como escaños, basureros e iluminación solar que consolidara el plan maestro con el que se pretender fortalecer el espacio público y así mitigar la ausencia de espacios públicos en sectores urbanos norte de la comuna.



REPOSICION DE CARPETA ASFALTICA CALLE FERNANDO OJEDA, CURACAVI BIP: 40028346	99.346.000	APROBADO (ADMISIBLE)	El proyecto considera la demolición de carpeta y construcción de nueva carpeta asfáltica en los tamos que se encuentran malos, según levantamiento realizado en terreno. En la primera etapa se realizarán las excavaciones y retiro de material existente que deberán ser retirados hacia un botadero autorizado. Posteriormente se preparará la superficie para la recepción del nuevo asfalto especificado en el proyecto, considerando su respectivo riego de liga. En la zona a intervenir existen cámaras de alcantarillado, por lo que la empresa ejecutora de la pavimentación deberá considerar esta partida dentro de su proyecto de ingeniería
REPOSICION DE VEREDAS EN AV. AMBROSIO O’HIGGINS NORTE, CURACAVI BIP: 40040837-0	139.000.000	APROBADO (ADMISIBLE)	El proyecto, se traduce en la reposición de la acera existente en la Avenida Ambrosio O’Higgins. Comenzar con la demolición por completo de pavimentos y soleras existentes, para luego comenzar los trabajos de excavación y traslado a botadero autorizado, teniendo como objetivo final la instalación de baldosas del tipo BUDNIK 40x40 del mismo tipo que las baldosas instaladas en el tramo norte de la avenida principal, además de la realización de los correspondientes accesos vehiculares particulares y reforzados
MEJORAMIENTO DE REFUGIOS PEATONALES EN DIVERSOS SECTORES BIP: 40040834	136.105.000	APROBADO	El proyecto, se traduce en la reposición de la acera existente en la Avenida Ambrosio O’Higgins. Comenzar con la demolición por completo de pavimentos y soleras existentes, para luego comenzar los trabajos de excavación y traslado a botadero autorizado, teniendo como objetivo final la instalación de baldosas del tipo BUDNIK 40x40 del mismo tipo que las baldosas instaladas en el tramo norte de la avenida principal, además de la realización de los correspondientes accesos vehiculares particulares y reforzados
CONSTRUCCIÓN DE SALA DE PROCESOS Y ELABORACIÓN BIP 40025647	122.349.000	APROBADO	Este proyecto contempla la construcción y posterior puesta en marcha de un espacio destinado a la elaboración de productos alimenticios, con el objeto de permitir a los productores de la comuna de Curacaví, disponer de un centro que albergue los recintos de recepción, almacenamiento de materias primas, selección, elaboración y envasado con resolución sanitaria, acorde al reglamento sanitario de alimentos del Ministerio de Salud.
CONSTRUCCION BORDE MULTIPROPOSITO PARQUE LAS RITAS,	99.346.000	EN LICITACIÓN	El proyecto considera la construcción de una senda multipropósito enfocada a las actividades de deporte como trote, ciclismo, etc. Además, se consideran senderos peatonales y un área destinada

CURACAVÍ. BIP: 40028936			a estacionamiento que consolidaran el plan maestro con el que se pretender fortalecer el espacio público y así mitigar la ausencia de espacios públicos en sectores rurales con alta densificación poblacional.
FONDO NACIONAL DESARROLLO REGIONAL FNDR			
CONSTRUCCIÓN CENTRO INTEGRAL PARA EL ADULTO MAYOR, CURACAVÍ BIP: 40007072	983.929.475	EJECUTADO	Se contemplan programas para desarrollar actividades comunitarias y grupales, tales como talleres artísticos, manuales y deportivos, con las características especiales y de accesibilidad acordes para ello, garantizando el acceso universal a todos los individuos, mediante la variedad en la oferta de actividades se pretende generar una integración que va más allá de mantener a las personas de la tercera edad activas dentro de la sociedad, sino generar los espacios de encuentro para que individuos de distintos estratos sociales, que se han segregado a lo largo de su vida, se encuentren potenciando nuevos lazos.
CONSERVACION VEREDAS SECTOR NORTE, COMUNA DE CURACAVÍ BIP: 40019997	1.415.650.000	TERMINO ANCITIPADO DE CONTRATO	La zona a intervenir es toda la zona norte de la parte urbana de Curacaví, en total son 34.770,56 m2 de vereda. este proyecto contempla calles Germán Riesco, Presbítero Moraga, Manuel Larraín, Luis Cruchaga, Williams reboledo, Jorge Montt, francisco Saavedra, Carlos Brull, Alberto Fellemborg, dos norte, tres norte, cuatro norte, cinco norte, José Fco. Vergara, blanco encalado, Javiera carrera, Manuel Rodríguez, Cuyuncaví, calle la plaza, los patriotas e independencia de la comuna de Curacaví con tratamiento de las veredas en materialidad de hormigón.

LICITACIONES

La Ilustre Municipalidad de Curacaví, durante el año 2022, adjudicó un total de 57 licitaciones públicas, por un monto total de \$4.212.780.519 con todo lo que esto conlleva, elaboración de bases administrativas y técnicas, elaboración de informe de la comisión evaluadora, adjudicación, entre otras cosas correspondientes a la gestión.

TOTAL DE LICITACIONES	MONTO LICITADO AÑO 2022
57	\$4.212.780.519

Nro.	Nro. de la Adquisición	Nombre de la adquisición	Descripción de la Adquisición
1	4202-100-le22	Servicio de internet y teléfono centro comunitario	La municipalidad de Curacaví requiere instalar, implementar y poner en marcha los servicios de internet y teléfono en el centro comunitario municipal, ubicado en independencia 1905, Curacaví, con la finalidad de entregar una mejor conectividad entre los funcionarios del centro y estos con la municipalidad. Decreto exento n 1819 de fecha 20.12.2022
2	4202-102-le22	Adquisición de DRONE vigilancia diurna y nocturna	Adquisición de drone vigilancia diurna y nocturna aprobado según decreto exento. Para la dirección de seguridad de la i. Municipalidad de Curacaví
3	4202-104-le22	Servicio escuela de dirigentes	Contratación de servicios de consultoría para el proyecto “conectando mi barrio” aprobados por decreto exento n 1732 del 09.12.2022. Que el proyecto referido, solicita la convocatoria de profesionales, sean a través de personas naturales o jurídicas, que puedan proveer los servicios de capacitación “escuela de formación de dirigentes y líderes comunitarios” de acuerdo con las bases adjuntas.
4	4202-109-le22	Contratación del servicio de traslado de personas	La contratación de servicio de traslado de personas para el centro diurno municipal y programa adulto mayor correspondiente al año 2023, con la finalidad de facilitar el traslado de adultos mayores, funcionarios y programa adulto mayor para la realización de visitas a terreno, trámites en zonas urbanas como rurales.
5	4202-11-le22	Arriendo de una impresora plotter con scanner	La presente propuesta consiste en el arriendo de impresora plotter con scanner para la ilustre municipalidad de Curacaví, que se requiere para la dirección de obras municipales. El objeto de la presente licitación es disponer de este recurso esencial para el departamento de ejecución de obras. Esta impresora plotter con scanner y sus componentes deberán ser nuevos y sin uso, año comercial vigente y por último, cumplir con las características equivalentes a las especificaciones establecidas
6	4202-14-l122	Adquisición equipamiento habitabilidad	La municipalidad de Curacaví requiere adquirir para su programa e habitabilidad 2020 equipamiento para sustentar el programa, el que corresponde a la provisión de muebles, ropa de cama, electrodomésticos entre otros, en las cantidades y condiciones que se establecen en las bases de licitación.



7	4202-16-le22	Adquisición de bombas de aguas residuales	Adquisición de bombas de aguas residuales planta cerrillos comuna de Curacaví según bases decretadas en dec exento 343 fecha 07032022, documento adjunto.
8	4202-18-le22	Suministro de alimento para perros de seguridad	Licitación: suministro de alimentos para perros de seguridad según decreto exento 365 del 14 de marzo del 2022
9	4202-20-lr22	Concesión de servicios de mantención y recuperación	Concesión de servicios de mantención y recuperación de áreas verdes, barrido y limpieza de calles, retiro de basuras voluminosas, podas y extracción de árboles de la comuna Curacaví
10	4202-21-le22	Materiales de construcción habitabilidad	“materiales de construcción según convenio de habitabilidad 2020” decreto exento n 458
11	4202-23-l122	Servicio de guardias fiesta de la chicha 2022	La municipalidad de Curacaví requiere contar con los servicios de seguridad para cubrir servicios en la actividad municipal denominada fiesta de la chicha, donde se espera dar cumplimiento a las normativas vigentes y a las directivas de funcionamiento que así lo requieren. Los servicios prestados deberán ser de primera calidad en cuanto a servicios, horarios recursos humanos, equipos, cobertura y oportunidad de respuesta. En consecuencia, el contratista será responsable de determinar los recursos necesarios, garantizando así un óptimo servicio, la oportuna y correcta atención de los diferentes requerimientos.
12	4202-24-le22	Servicios de baños portátiles de lujo autónomos	La municipalidad de Curacaví requiere la contratación del “servicios de baños portátiles de lujo autónomos fiesta de la chicha 2022” correspondiente al año 2022, con la finalidad de poder contar con el servicio de baños para la fiesta de la chicha 2022, a realizarse los días 29,30 de abril y 01 de mayo de 2022 se requiere que el oferente prepare su oferta considerando como base las especificaciones que se entregan en las bases técnicas y complementándolas a fin de ofrecer un mejor servicio.

13	4202-25-lp22	Servicio de producción fiesta de la chicha 2022	La presente propuesta pública consiste en la contratación de un servicio de producción para la realización de la fiesta de la chicha de Curacaví, actividad cultural que es tradición en la comuna y que reviste la presentación de artistas locales, así como de trayecto nacional e internacional. Días de funcionamiento del servicio: viernes 29, sábado 30 de abril y domingo 01 de mayo, el evento iniciara a contar de las 18:00 hrs, en el cual se realizar la ceremonia de inauguración el día 29 de abril de 2022 fecha máxima de instalación de los servicios: miércoles 27 de abril de 2019 hasta las 23: 59 hrs. De no dar cumplimiento a este plazo se aplicarán las multas y medidas correspondiente. El servicio deberá considerar la instalación de 110 stand artesanías, 15 stands de cocineras, stands para los chicheros, zonas de descanso, con malla hdpe 95% sombra certificada, patios de comida, patio central, circuitos de electricidad para todos los circuitos y luces respectivas, generadores, escenario layer techado, divisiones de trillage, entre otros para lo que es la producción técnico-audiovisual deberá considerar entre los aspectos generales, escenario layer techado, iluminación, estructuras, sistema visual y cctv, microfonía, raider y alimentación para artistas, además del traslado bus y van para grupos folclóricos y generadores el detalle será indicado en los términos de referencia respectivos.
14	4202-28-le22	Servicios de mantención de sistema de cctv	La municipalidad de Curacaví llama a licitación pública para la contratación de los servicios de mantención de sistema de cámaras de televigilancia, con el fin mantener la operatividad de las cámaras de televigilancia ip y antenas retransmisoras ubicadas en la comuna. Además de lo anterior se encuentra el servidor que almacena los registros de las cámaras instaladas.
15	4202-2-le22	Asesoría técnica centro integral del adulto mayor	Las presentes bases administrativas, normas generales y especiales, reglamentan el proceso de la licitación, la adjudicación, la supervisión y fiscalización del proyecto que, el cual comprende ejecutar las siguientes obras: ejecución de las obras para la construcción del ciam, según consta permiso de edificación n°18-2020, en un terreno que se encuentra en concesión de uso gratuito de largo plazo según decreto exento n°e-116 de fecha 9 de marzo de 2021.
16	4202-30-le22	Equipamiento programas deportivos	Decreto exento n°594 de fecha 28 de abril 2022, comuna de Curacaví

17	4202-32-le22	Provisión e instalación de señalética vial	La municipalidad de Curacaví llama a licitación pública el suministro de dispositivos viales e instalarlos, con el fin de contar con los elementos necesarios para llevar a cabo las obras o proyectos de municipalidad, en la medida de agilizar los procesos internos de la dirección de tránsito y transporte público y así disminuir los riesgos de retraso en la ejecución de los trabajos, ya sean de índole interna o externa.
18	4202-33-le22	Disposición final aguas servidas camión municipal	Servicio de disposición de aguas servidas del camión limpia fosa municipal bases aprobadas según decreto exento n 702 del 2022. Contrato por 36 meses.
19	4202-35-le22	Arriendo de vehículo para la dirección de obras	La municipalidad de Curacaví requiere del “arriendo de vehículo para la dirección de obras municipales de Curacaví” para realizar las inspecciones de obra en terreno entre otras actividades que necesitan del desplazamiento de los profesionales del departamento. El vehículo debe contar con las condiciones óptimas que permitan su operatividad.
20	4202-36-lq22	Adquisición de licencias de uso arriendo ímpleme	Decreto exento nro. 7182022, adquisición de licencias de uso, arriendo, implementación y mantenimiento de programas computacionales de gestión para la municipalidad de Curacaví.
21	4202-39-lp22	PMU mejoramiento acceso y estacionamiento municipal	Decreto exento nro.748 PMU, mejoramiento acceso y estacionamiento municipal, Curacaví.
22	4202-3-lq22	Mejoramiento estadio olímpico	Mejoramiento de infraestructura y equipamiento para el estadio olímpico decreto n11 segundo llamado
23	4202-40-le22	Adquisición de equipamiento programas deportivos	Decreto exento n 790 de fecha 02 de junio del 2022, comuna de Curacaví
24	4202-41-le22	Adquisición de materiales PMU reposición veredas	La municipalidad de Curacaví llama a licitación pública para la adquisición de artículos y materiales de ferretería para el PMU programa de reposición veredas lado sur av. Ambrosio O’Higgins, Curacaví, donde se busca la adquisición y provisión de todos los productos, artículos y materiales de ferretería, de acuerdo a las especificaciones técnicas requeridas. Lo anterior, tiene como finalidad la construcción de veredas de hormigón y reparación de otras que se encuentran en estado deteriorado y que dificultan el libre tránsito de los ciudadanos de la comuna.



25	4202-43-le22	Adquisición de contenedores modulares	La i. Municipalidad de Curacaví requiere de la adquisición de dos contenedores, implementados para los usos de una oficina y para las funciones de almacenaje y archivo. Las especificaciones técnicas de los contenedores ornamentados para las funciones solicitadas se encuentran establecidas en el apartado de las bases técnicas de la presente licitación. Decreto exento n 852 de fecha 13 de junio del 2022, comuna de Curacaví.
26	4202-46-le22	Suministro de sacas	La ilustre municipal de Curacaví requiere el suministro de bolsas para reciclaje sacas dentro del marco de implementación del proyecto de reciclaje para la comuna de Curacaví. El presente proceso de compra se encuentra detallado en las bases técnicas, las que se encuentran dentro de las presentes bases.
27	4202-48-le22	Adquisición de mobiliario municipalidad de curaca	Decreto exento nro. 8712022, aprueba las bases de licitación para la adquisición de mobiliario, municipalidad de Curacaví.
28	4202-4-le22	Asesoría técnica construcción ciclovía el Ajial	Las presentes bases administrativas, normas generales y especiales, reglamentan el proceso de la licitación, la adjudicación, la supervisión y fiscalización del proyecto que, el cual comprende ejecutar las siguientes obras: ejecución de la pavimentación y señalética de seguridad para emplazar la ciclovía en la faja vial, con una extensión de 4.470 metros, considerando una consulta de carpeta de rodado de asfalto de 2,4 metros de ancho y de 5 cm de espesor.
29	4202-50-le22	Suministro de luminarias de recambio	“suministro de luminarias de recambio para la comuna de Curacaví” decreto exento n 881 del 22 de junio del 2022
30	4202-51-lp22	Actualización plan de desarrollo comunal período	Decreto exento nro. 919 30.06.2022. Actualización plan de desarrollo comunal, período 2022-2026 y elaboración de plan de inversión en infraestructura de movilidad y espacio público, en la comuna de Curacaví.
31	4202-52-lq22	Servicio de suministro de seguridad	Servicio de suministro de seguridad al interior de los recintos municipales y educacionales bases aprobada por decreto exento 924 del 30 de junio del 2022. Contrato por 24 meses
32	4202-54-l122	Servicio de transporte programa FOSIS	La municipalidad de Curacaví llama a licitación pública el servicio de transporte para programa familia, seguridad y oportunidades FOSIS año 2022, con chofer, para la comuna de Curacaví, decreto exento n°874

33	4202-55-lp22	Adquisición de equipos computacionales	La presente licitación contempla la adquisición de equipos computacionales para la municipalidad de Curacaví, junto equipos periféricos. Todo lo anterior deberá ser nuevo sin uso, además deberá cumplir con las características equivalentes a las especificaciones técnicas correspondientes a esta licitación.
34	4202-56-le22	“Circo para encuentro comunal de niñas y niños”	“circo para encuentro comunal de niñas y niños” solicitud memoranda DIDECO, actividad día 7 de agosto del 2022, según bases adjuntas. Decreto exento n°1030
35	4202-58-le22	Suministro de lutocares domiciliarios	La presente licitación contempla el suministro de a lo menos 1.500 contenedores domiciliarios de 140 litros cúbicos de capacidad, de material plástico, de color verde, y a lo menos 1.500 piolas de acero galvanizada 316’, con el fin de mejorar las capacidades comunales en la recolección de residuos sólidos domiciliarios. Cabe destacar que las características específicas de los productos a adquirir están explicitadas en el documento de especificaciones técnicas correspondiente a esta licitación. El lutocar deberá considerar la impresión del logo municipal.
36	4202-60-lp22	Suministro e instalación horizontal	La municipalidad de Curacaví llama a licitación pública el suministro e instalación de señalización horizontal o marcas efectuadas sobre la superficie de la vía, tales como líneas, símbolos, letras u otras indicaciones conocidas como demarcaciones, las cuales se deberán realizar en diferentes vías de la comuna de Curacaví, en la medida de agilizar los procesos internos de la dirección de tránsito y transporte público y así disminuir los riesgos de retraso en la ejecución de los trabajos, ya sean de índole interna o externa.
37	4202-63-lp22	Mejoramiento senderos parque padre hurtado comuna	Decreto exento nro. 1084-2022, mejoramiento senderos parque padre hurtado, comuna de Curacaví, código bip n°40029083-0
38	4202-69-le22	“Suministro de servicio camión limpia fosas	La presente licitación corresponde al suministro de servicio de camión limpia fosa para la comuna de Curacaví, y se encuentra autorizadas sus bases según consta en decreto n 1184. El servicio ha sido requerido considerando la necesidad de reforzar la oportunidad de servicio demandado por los usuarios beneficiarios.

39	4202-6-lq22	Saneamiento sanitario sector Williams rebolledo y	Saneamiento sanitario sector Williams rebolledo y otros. Decreto exento de llámese 124 del 19 01 2022 obra civil
40	4202-71-le22	Servicio traslado persona programas municipal 2022	La municipalidad Curacaví llama a licitación pública el servicio de traslado programas municipales DIDECO: programa centro diurno municipal y programa adulto mayor, el cual debe incluir chofer. Ver las bases adjuntas
41	4202-75-le22	Servicio de blindaje para autos de seguridad	La presente licitación contempla el servicio de blindaje para autos de seguridad de la i. Municipalidad de Curacaví, para entregar mayor seguridad a los inspectores municipales en sus desplazamientos y operativos de fiscalización.
42	4202-79-lq22	PMB servicios básicos y alcantarillado diversos s	Decreto exento nro.1389, llama a licitación pública y aprueba bases para el proyecto PMB, servicios básicos y alcantarillado diversos sectores urbanos comuna de Curacaví.
43	4202-7-l122	Permisos precarios SOAP	Otorgamiento de permisos precarios en recintos municipales y/o bienes nacionales de uso público para la venta de seguro obligatorio accidentes personales soap en centros de pago de permisos de circulación período 1 de febrero 2022 a 31 de enero de 2023 decreto 123 19 de enero del 2022
44	4202-83-le22	Evento de cierre aniversario de Curacaví	La presente propuesta pública consiste en la contratación de un evento de cierre aniversario de Curacaví, actividad cultural que es tradición en la comuna y que reviste la presentación de artistas locales, así como de trayería nacional e internacional.
45	4202-84-e222	Equipamiento programa deportivo	Adquisición de equipamiento deportivo para las escuelas municipales en Curacaví, decreto exento n1461 de fecha 17.10.2022
46	4202-87-l122	Adquisición de reloj control biométrico	Dec. Ex. N°1518, llama a licitación pública y aprueba bases para la adquisición de reloj control biométrico con reconocimiento dactilar y facial con software online de control de asistencia para diversas dependencias de la municipalidad de Curacaví.
47	4202-90-le22	Arriendo centro de eventos celebración día del funcionario	Decreto exento, aprueba bases y llama a licitación pública arriendo centro de eventos celebración día del funcionario municipal 2022
48	4202-91-le22	Servicio de mantención de semáforos Curacaví	Servicio de mantención de semáforos en avda ambrosio O'Higgins Curacaví. Bases aprobadas según decreto exento n 1596 del 11 de noviembre del 2022



49	4202-92-le22	Servicio de reparación del camión recolector	La presente licitación contempla el “servicio de reparación del camión recolector patente cthk-72, comuna de Curacaví”, para asegurar que este siga prestando la importante labor de recolección de basura domiciliaria.
50	4202-93-l122	Adquisición de mobiliario	La presente licitación contempla la adquisición de mobiliario de oficina para diversas dependencias de la municipalidad de Curacaví. Todos los productos solicitados deberán ser nuevos sin uso.
51	4202-94-lp22	Servicios para el montaje impl. Feria navideña	Decreto exento nro. 1619 15-11-2022, llamado a licitación para contrato de servicios para el montaje, implementación y ornamentación feria navideña 2022, Curacaví
52	4202-95-le22	Suministro de sacas	La ilustre municipal de Curacaví requiere el suministro de 8.000 unidades de bolsas de material tnt, con el logo municipal.
53	4202-96-le22	Adquisición de juguetes de navidad 2022	Decreto exento n que aprueba las bases de licitación para la adquisición de juguetes de navidad 2022.
54	4202-97-lp22	“construcción borde multipropósito parque las Rita	Decreto exento nro. 1620. Llama a licitación pública “construcción borde multipropósito parque las ritas, código bip nº 40028936-0”.
55	4202-98-l122	Adquisición de equipamiento habitabilidad 2021	La municipalidad de Curacaví requiere para el programa de habitabilidad 2021, de la adquisición de equipamiento para sustentar el programa, el cual corresponde a la provisión de marquesas, almohadas, sábanas, frazadas, colchón, entre otros, que son requeridos por la dirección de desarrollo comunitario. Decreto exento n 1789 de fecha 16.12.2022
56	4202-99-le22	Adquisición de materiales de construcción	La municipalidad de Curacaví requiere de la adquisición de materiales de construcción para el programa de habitabilidad 2021, que son requeridos por la dirección de desarrollo comunitario. Decreto exento n 1815 de fecha 20.12.2022
57	4202-9-le22	Servicio de producción festival de la voz 2022	Decreto exento nro. 170 de fecha 31 de enero de 2022, servicio de producción festival de la voz 2022, transmisión vía streaming

# DEPARTAMENTO DE LA ADMINISTRACIÓN DE LA EDUCACIÓN MUNICIPAL

## PRESENTACIÓN

Durante el periodo 2018 - 2022, nuestra comuna enfrenta importantes desafíos en materia educacional, consolidando una mirada de la educación como derecho social y un enfoque del mejoramiento educativo orientado al fortalecimiento de un sistema de educación pública de calidad.

En el contexto de un año particularmente irregular, el escenario sanitario adverso que enfrenta Chile y el mundo, han profundizado problemáticas psicosociales y económicas en la vida de las personas. Lo anterior, desafía al sistema educativo a responder con urgencia en la solución de problemas sociales que aquejan a nuestras comunidades educativas, y particularmente a nuestros estudiantes.

La situación excepcional generada por la emergencia sanitaria a inicios del año escolar 2020 impuso cambios importantes al sistema educativo comunal. En el contexto de un modelo de educación no presencial, el Departamento de Educación junto a los actores clave de las Comunidades Escolares que administra, diseñan el “Plan de Educación a Distancia”. En estas condiciones diferentes para el desarrollo de las actividades lectivas, el sistema educativo comunal logró importantes resultados en los ámbitos de desarrollo profesional docente, inversión en infraestructura, innovación pedagógica, convivencia escolar, entre otros.

## DIAGNOSTICO GENERAL

En educación el año 2022 se caracterizó por el retorno a clases presenciales de manera regular, sin aforos y restricciones sanitarias. La clave estuvo puesta en la reactivación educativa y el recuperar los espacios de enseñanza que durante dos años estuvo ausente.

Los pilares de la reactivación educativa durante el año escolar fueron:

- Educación socioemocional.
- Priorización curricular en todos los niveles de enseñanza.

Durante el año escolar 2022 la matrícula comunal fue de **2.695** estudiantes distribuidos entre las escuelas básicas y el Liceo Bicentenario, las salas cunas y jardines infantiles mantuvieron una matrícula de **332** párvulos.

A continuación, se detalla el Total de Establecimientos Educacionales dependientes del DAEM (figura 1), y la distribución y caracterización de la matrícula año 2022 (figura 2)

ESTABLECIMIENTOS EDUCACIONALES (E.E), DEPENDIENTES DEL DAEM

ESTABLECIMIENTOSEducacionales	RBD	NIVELES EDUCATIVOS	DIRECTOR/A
Escuela Heriberto Erlwein	10849-9	De 1º a 6º EGB	Magaly Arias Cachaña
Escuela Cuyuncaví	25642-0	De NT1 a 8ª EGB	España Olave Ravanales
Escuela FernandoCarvajal Pinto	10846-4	De NT1 a 8ª EGB	Jorge Meléndez Hinojosa
Escuela Eliecer PérezVargas	10848-0	De NT1 a 8ª EGB	María E. Duque Espinoza
Escuela Valle de Puangue	10842-1	De NT1 a 8ª EGB	Guadalupe González Romero
Escuela San José Obrero	10844-8	De NT1 a 8ª EGB	Claudio Ovalle Salinas
Liceo Bicentenario Pdte.Balmaceda	10845-6	De 1º a 4º Año HC3º y 4º Año TP Especialidades: ConstruccionesMetálicas, Electricidad, Edificación, Atención de Enfermería y Atención de Párvulos.	Juana Valenzuela Castro
Sala Cuna y Jardín Infantil Polillita	36067-8	Sala cuna menor a medio mayor	Tiaren Ruiz Retamal
Sala Cuna y Jardín Infantil Joaquín Blaya	36068-6	Sala cuna menor a medio mayor	Alejandra Olivares Ponce
Sala Cuna y Jardín Infantil Las Araucarias	36069-4	Sala cuna menor a medio mayor	Jessica Pino Zapata



MATRICULAS AÑO 2022.

ESTABLECIMIENTOSEEDUCACIONALES (E.E)	RBD	MATRICULATOTAL	MATRICULA ESTUDIANTES PRIORITARIOS	MATRICULA ESTUDIANTESPREFERENTES
Escuela Heriberto Erlwein	10849-9	10	9	1
Escuela Cuyuncaví	25642-0	218	194	24
Escuela Fernando CarvajalPinto	10846-4	212	159	53
Escuela Eliecer PérezVargas	10848-0	217	172	45
Escuela Valle de Puangue	10842-1	519	434	85
Escuela San José Obrero	10844-8	666	510	156
Liceo Bicentenario Pdte.Balmaceda	10845-6	853	667	186
TOTAL		2.695	2.145	550

Como se aprecia en el cuadro anterior, **el 79,6% de nuestros estudiantes, tiene la calificación de prioritarios**, lo cual nos indica que son estudiantes cuya situación económica de sus hogares, puede dificultar sus posibilidades de enfrentar el proceso educativo (Mineduc). Lo anterior, implica que son estudiantes que requieren más apoyo, para lograr sus objetivos de aprendizaje y recibir una formación integral. En ese contexto, el **Convenio de Igualdad de Oportunidades y Excelencia Educativa**, que la Alcaldía, como Sostenedor, firma con el MINEDUC, es clave para los apoyos que requieren este grupo de estudiantes.

Bajo esta modalidad, se reciben recursos adicionales, por cada estudiante prioritario y preferente de nuestros E.E, mediante la entrega de la **Subvención Escolar Preferencial (SEP)**. Estos recursos que reciben los E.E, deben ser destinados a la implementación de las iniciativas de apoyo, programadas mediante el **Plan de Mejoramiento Educativo (PME)**, con especial énfasis en los estudiantes prioritarios y preferentes, y así, impulsar una asistencia técnico-pedagógica especial, para mejorar el rendimiento escolar de los estudiantes de bajorendimiento académico.

DESCRIPCIÓN Y CARACTERIZACIÓN JARDINES INFANTILES

NOMBRE	RBD	NIVELES EDUCATIVOS	DIRECTOR/A
Sala Cuna y Jardín Infantil Polillita	36067-8	Sala cuna menor a medio mayor	Tiaren Ruiz Retamal
Sala Cuna y Jardín Infantil Joaquín Blaya	36068-6	Sala cuna menor a medio mayor	Alejandra Olivares Ponce
Sala Cuna y Jardín Infantil Las Araucarias	36069-4	Sala cuna menor a medio mayor	Jessica Pino Zapata

Durante el año 2022, para las salas cunas y jardines infantiles VTF de la comuna el mayor desafío fue la reactivación educativa en materia de Educación Parvularia, haciendo énfasis tanto en los aprendizajes, como en el bienestar socioemocional de los niños y las niñas, fue así como se fue enriqueciendo la calidad de nuestro curriculum vigente y por ende repercutiendo en la mejora de la calidad en educación inicial.

La implementación del plan integral retorno presencial, nos permitió visibilizar las condiciones sanitarias, ordenar nuestras funciones y hacer comunidades educativas eficientes, responsables y consolidadas en el desarrollo de la educación Parvularia.

Nuestra comuna en términos generales marco un precedente en la educación inicial manteniendo durante todo el año lectivo a las unidades educativas en pleno funcionamiento, cumpliendo con los estándares y criterios requeridos.

A continuación, se describirán algunos de los mayores desafíos por área de la estructura de funcionamiento de las unidades educativas.

Área Gestión Pedagógica

Fortalecimiento de la gestión curricular, colocando el foco en la activación de los aprendizajes de las niñas y los niños, aquí la implementación del programa DUAL-INGLES en educación Parvularia cementa un precedente desde este año, otorgando las posibilidades de un segundo idioma a los párvulos de las comunidades educativas desde los niveles salas cunas hasta el nivel medio mayor. Esto posibilitará abrir mayores oportunidades comunicativas, desarrollar otras habilidades e intereses en los párvulos. A nivel sistémico, mejorar la articulación y trayectoria del idioma del sistema educativo inicial a prebásica, también dar mayores herramientas pedagógicas a nuestras educadoras de párvulos que incorporaron en su plan anual la metodología entregada por el programa.

La innovación pedagógica, inclusión y flexibilidad fueron puntos desarrollados y enrocados en todos los contextos de aprendizaje.

Área Liderazgo

En esta área el desafío mayor fue atender los miedos que las familias aun tenían, ante un retorno completo de las funciones de nuestras unidades educativas. Por lo que debimos seguir acciones bien definidas; como la integración de un plan para mejorar las asistencias de nuestros párvulos otorgando resultados óptimos y satisfactorios en los estándares de atención presencial de los niñas y las niñas y sus familias.

Área Gestión de Recursos

- Fortalecer las competencias profesionales de directoras, educadoras y técnicas
- Condiciones óptimas para el desarrollo de aprendizajes, en donde equipos directivos y sostenedor en base a la colaboración proporcionaron:
- Tiempos y espacios para el trabajo colaborativo: trabajo de equipos de aula, para atender las necesidades de aprendizaje integral de los párvulos
- Desarrollo profesional: promoción y facilitación de la participación en redes de las unidades educativas
- Accesibilidad de recursos didácticos para la mejora del proceso enseñanza aprendizaje.
- Proyectos de mejoramiento de infraestructura de dos establecimientos (ARAUCARIAS Y JOAQUIN BLAYA), de acuerdo a la normativa vigente para adquisición de RO (reconocimiento oficial).

Área Convivencia Escolar

Reactivar y fortalecer el consejo de educación Parvularia en las unidades educativas, como también los centros de padres y apoderados (CEPA), con la finalidad de poner en común estrategias y objetivos comunes que permitan mejorar la convivencia, el bienestar y salud mental de las comunidades educativas.

Adquisición de cursos y/o capacitaciones de fortalecimiento de lazos, vínculos y convivencia entre los adultos que conforman la unidad educativa

INDICE DE VULNERABILIDAD POR ESTABLECIMIENTO. (I.V.E.)

El I.V.E, es el indicador del nivel de vulnerabilidad, de los Estudiantes de cada de establecimiento educacional.

Con el **I.V.E.** y el dato de matrícula del establecimiento, **JUNAEB** determina la cantidad y tipo de raciones alimenticias que recibirá el establecimiento educacional y otros apoyos específicos en materia de salud, becas y transporte. Al inicio del año escolar, les envían a todos los E.E, municipales y particulares subvencionados del país las encuestas de primerobásico y medio, para recolectar información necesaria para calcular el **I.V.E.**También existe el **IVE-SINAE**. Si bien ambos indicadores se presentan en forma de porcentaje de vulnerabilidad del establecimiento, dan cuenta de poblaciones vulnerables distintas, mientras el IVE refleja una vulnerabilidad asociada fundamentalmente a “pobreza”, el **IVE-SINAE** refleja la condición de riesgo asociada a los estudiantes de cada establecimiento.

ÍNDICE DE VULNERABILIDAD, POR CADA ESTABLECIMIENTO DEL DAEM.

ESTABLECIMIENTO EDUCACIONAL (E.E)	IVE 2018	IVE 2019	IVE 2020	IVE 2021	IVE 2022
Escuela Heriberto Erlwein	100%	100%	90%	75%	100%
Escuela Cuyuncaví	98,58 %	98,6%	99%	99,3%	98%
Escuela Fernando Carvajal Pinto	91,39%	92,1%	86%	85,8%	88%
Escuela Eliecer Pérez Vargas	83,66%	89,2%	86%	89,4%	85%
Escuela Valle de Puangue	91,41%	93,6%	93%	93,2%	92%
Escuela San José Obrero	91,71%	94,2%	92%	94,9%	93%
Liceo Bicentenario Pdte. Balmaceda	91,32 %	94,9%	95%	94,8%	92%
PROMEDIOS ANUALES	92.58%	94,6%	91.5%	90.3%	92.5%



Las cifras de **Estudiantes Prioritarios y Preferentes y las de promedio anual del I.V.E. asociado a los estudiantes de nuestros E.E**, explican en parte los actuales indicadores de rendimiento académico (SIMCE/PSU). En este sentido, se deben direccionar la formulación de los **Planes de Mejoramiento Educativo** (P.M.E) de cada E.E y priorizar las acciones que se implementen, para disminuir las condiciones adversas de las cuales provienen nuestros estudiantes y que limitan sus posibilidades de logros académicos, cuyos indicadores y fundamentos se muestran a continuación:

## RESULTADOS SISTEMA DE MEDICIÓN DE LA CALIDAD DE LA EDUCACIÓN (SIMCE)

Con la creación de Simce, el año 1988, se instaló en el sistema educativo chileno una evaluación externa, que se propuso proveer de información relevante para su quehacer del sistema educativo. Su principal propósito consiste en contribuir al mejoramiento de la calidad y equidad de la educación, informando sobre los logros de aprendizaje de los estudiantes en diferentes áreas de aprendizaje del currículo nacional, y relacionándolos con el contexto escolar y social en el que estos aprenden.

Desde 2012, Simce pasó a ser el sistema de evaluación, que la **Agencia de Calidad de la Educación** utiliza para evaluar los resultados de aprendizaje de los establecimientos, evaluando el logro de los contenidos y habilidades del currículo vigente, en diferentes asignaturas o áreas de aprendizaje, a través de una medición que se aplica a todos los estudiantes del país que cursan los niveles evaluados.

Además de las pruebas referidas al currículo, también recoge información sobre docentes, estudiantes, padres y apoderados a través de cuestionarios. En este nuevo sistema, Simce, se enfatiza la entrega de información con foco pedagógico, ya que incorpora resultados según género, esta información se utiliza para contextualizar y analizar los resultados de los estudiantes en las pruebas Simce.

En nuestro país, producto de la pandemia, las evaluaciones estandarizadas (SIMCE) han estado suspendidas desde el año 2019, reactivando su aplicación con una evaluación muestral durante el año 2022, sin aun tener acceso a los resultados.

Pese a lo anterior, los Establecimientos Educacionales, para hacer frente a las decisiones de gestión tuvieron al alcance la evaluación DIA (Diagnóstico Integral de Aprendizajes), que muestra información relevante sobre la situación actual de los estudiantes en relación a su desarrollo socioemocional y al logro de aprendizajes en las áreas de lectura y matemática.

### Evaluación lectura:

El siguiente gráfico muestra el nivel de aprendizaje logrado por los estudiantes evaluados en la prueba de lectura con la habilidad de comprensión lectora.

Los estudiantes demuestran estar en niveles intermedios, lo que implica un nivel de logro entre el 60% y 79% en cada evaluación. Para el año 2023, los focos de atención en esta área estarán en 6° básico y enseñanza media, arbitrando estrategias de atención para potenciar las habilidades de comprensión lectora en nuestros estudiantes.

### Evaluación Matemática:

La imagen de a continuación muestra el resultado de los niveles de aprendizaje de los estudiantes en las habilidades de matemática, en los diferentes ejes de la asignatura.

Los resultados muestran una tendencia en el nivel intermedio, lo que representa que nuestros estudiantes logran entre un 60% y 79%. Sin embargo, durante el año 2023 habrá que generar estrategias de apoyo para los niveles más descendidos que son 5° y 6° básico.

CATEGORIAS DE DESEMPEÑO DE LOS E.E, DEL DAEM, DE ACUERDO AL SISTEMA DE LA AGENCIA DE LA CALIDAD DE LA EDUCACION.

La Categoría de Desempeño, es la forma integral por la cual, el **Sistema de Aseguramiento de la Calidad** (SAC) puede identificar el nivel de ayuda y orientación que necesitan los establecimientos educacionales.

El SAC, se crea con la publicación de la Ley N° 20.529, promulgada el 11 de agosto de 2011, por el Presidente de la República S.E Sebastián Piñera E., que establece el diseño de una nueva institucionalidad en educación, que comprende dos nuevos organismos: **la Agencia de Calidad de la Educación y la Superintendencia de Educación.**

**La Agencia de Calidad**, tiene como fin evaluar los logros de aprendizaje, los Indicadores de desarrollo personal y social, anteriormente llamados Otros Indicadores de Calidad, y el desempeño de las escuelas, para poder orientarlas en su quehacer institucional y pedagógico e informar a la comunidad escolar de estos procesos.

Este proceso evaluación integral, entrega un resultado, que es la **categorización**, de un E.E, en un nivel de desempeño: **Alto, Medio, Medio-Bajo e Insuficiente**, y a partir del cual el SAC puede focalizar la orientación para colaborar a las rutas de mejora de los establecimientos. **Fuente: Agencia de la Calidad de la Educación.**

ESTABLECIMIENTOS EDUCACIONALES

ESTABLECIMIENTOS EDUCACIONALES (E.E)	RBD	CATEGORIA
Escuela Heriberto Erlwein	10849-9	Sin clasificación
Escuela Cuyuncaví	25642-0	Insuficiente
Escuela Fernando Carvajal Pinto	10846-4	Medio Alto
Escuela Eliecer Pérez Vargas	10848-0	Medio Alto
Escuela Valle de Puangue	10842-1	Insuficiente
Escuela San José Obrero	10844-8	Medio Alto
Liceo Bicentenario Pdte. Balmaceda	10845-6	Medio-Bajo

Es muy relevante tener en cuenta, que las categorías de desempeño de cada E.E, **NO SOLO dependen del rendimiento de sus estudiantes** en las mediciones de contenido curricular, **SINO** que además de, los **INDICADORES DE DESARROLLO PERSONAL Y SOCIAL**, como: La Autoestima académica, el Clima de convivencia escolar, la Participación ciudadana, los Hábitos de vida saludable y la Asistencia escolar. Además de las **CARACTERÍSTICAS DE LOS ESTUDIANTES**, como: La Vulnerabilidad y ruralidad de los estudiantes.

La siguiente infografía describe el proceso de construcción, de la Categoría de Desempeño, de cada Establecimiento Educacional.

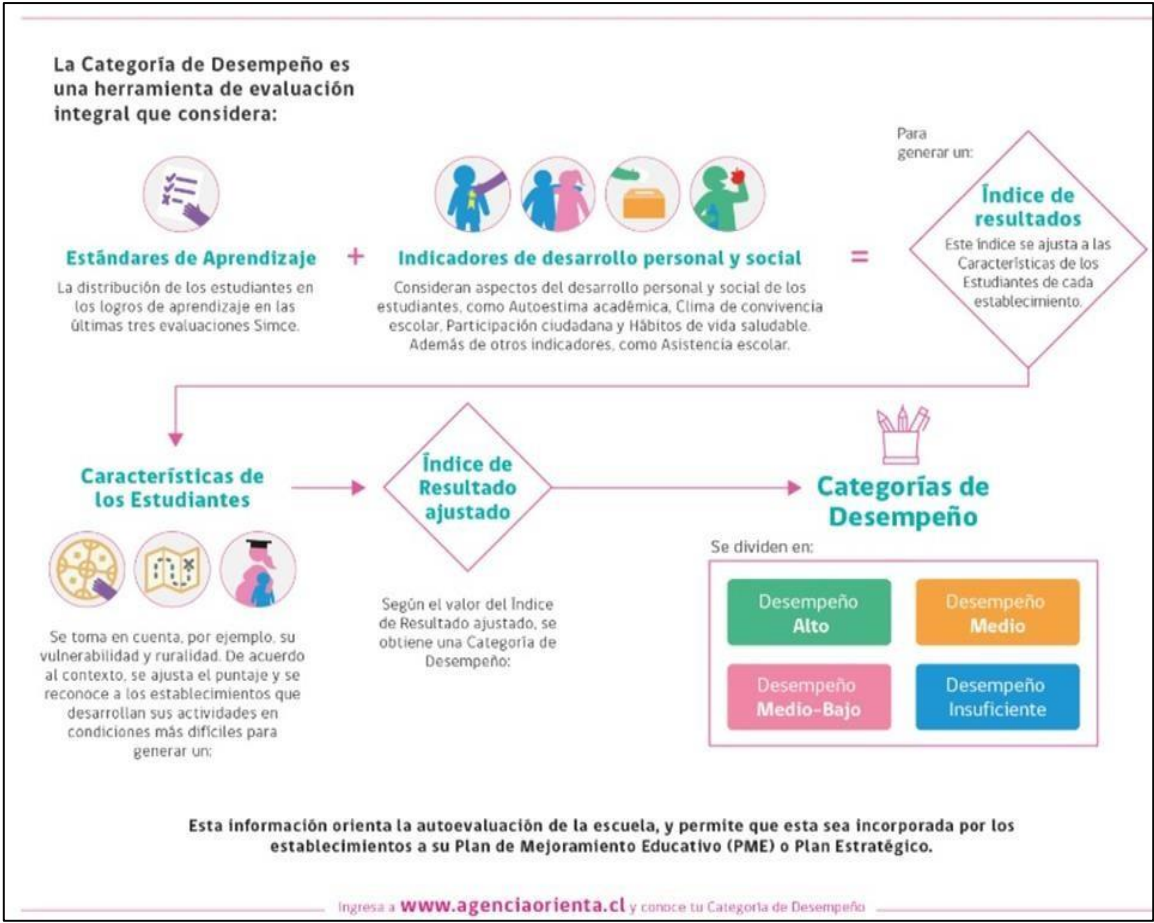

**PROGRAMAS, INICIATIVAS Y PROYECTO DE APOYO ESTUDIANTIL DE DESARROLLO PROFESIONAL**

**3.1.- PROGRAMA DE LECTURA INICIAL ALFADECA.**

La pandemia dejó huellas profundas en las brechas de aprendizaje de niños, niñas y jóvenes. Para responder a la necesidad de que nuestros docentes cuenten con las herramientas necesarias para enfrentar el desafío de enseñar a leer a nuestros estudiantes, abrimos la oportunidad de generar convenio con la Fundación Sara Raier de Rassmuss y el programa **Alfadeca**.

Alfadeca es un método de enseñanza de la lectoescritura novedoso, basado en el aprendizaje multisensorial, que instala prácticas efectivas en los docentes y un clima de mejora continua en las comunidades educativas. Alfadeca se articula con los planes curriculares del Ministerio de Educación y potencia los resultados de aprendizaje de la lectoescritura de los estudiantes en 1º y 2º básico.

El Programa Alfadeca se creó en base a conocimiento experto, principalmente entregado por el Panel Nacional de Lectura (creado por el Congreso de los Estados Unidos en 1997), quien realizó un análisis a más de 100,000 estudios de lectura, determinando que la combinación de técnicas más efectivas para enseñar a leer son:





Preocupados de las necesidades de nuestras escuelas para enfrentar y cumplir con la meta de enseñar a leer con herramientas actualizadas y probadas, este programa articula un proceso de acompañamiento y asesoría a cada establecimiento tal como se grafica en la siguiente imagen:



La aplicación del programa dejó profundas huellas y desafíos futuros en nuestras aulas, reconociendo que la habilidad de la lectura es una misión no sólo de la escuela, sino que también de las familias y el compromiso por los aprendizajes de sus hijos e hijas. La evaluación final de este programa mostró, entre otros aspectos, que la Escuela Eliecer Pérez Vargas lograra posicionarse entre las cinco mejores escuelas evaluadas con el programa.



**PROGRAMA FORMACIÓN ESCOLARES LÍDERES:**

Según la última Encuesta Nacional de la Juventud, un porcentaje mayoritario de jóvenes no está desarrollando experiencias de participación ciudadana vinculadas con el compromiso social: solo 1 de cada 4 jóvenes de estratos bajos y 1 de cada 3 jóvenes de estratos altos declaró haber participado en alguna actividad de ayuda a la comunidad el último año.

La pandemia privó a nuestros niños, niñas y jóvenes acceder a oportunidades de desarrollo social, no permitiéndoles trabajar en proyectos de atención a su contexto. Por este motivo, desde el Departamento de Educación promovimos el convenio con la Fundación **Civis** que ofrece dos grandes líneas de servicio: una plataforma de gestión que contiene una propuesta de actividades y acciones formativas tendientes a desarrollar el vínculo social de nuestros estudiantes y potenciar las habilidades socioemocionales de cada uno, y por otro lado un Diplomado de Liderazgo Escolar para estudiantes.

El objetivo del programa es y será: “Contribuir a que todos los estudiantes de nuestro país puedan enriquecer sus experiencias de participación ciudadana desde sus propios Organismos de Representación Estudiantil, liderando en sus colegios y barrios una cultura ciudadana con sentido de emprendimiento, constructiva, innovadora, fraterna y solidaria”.





Sabemos que este programa sólo será posible si la Escuela y Liceo abre espacios para permitir que nuestros estudiantes practiquen y pongan en juego estas capacidades. Por este motivo el desafío fue INVOLUCRAR A DOCENTES PARTICIPANTES DEL DIPLOMADO en el diseño y la implementación de clases que potencien los proyectos de los Organismos de Representación Estudiantil.

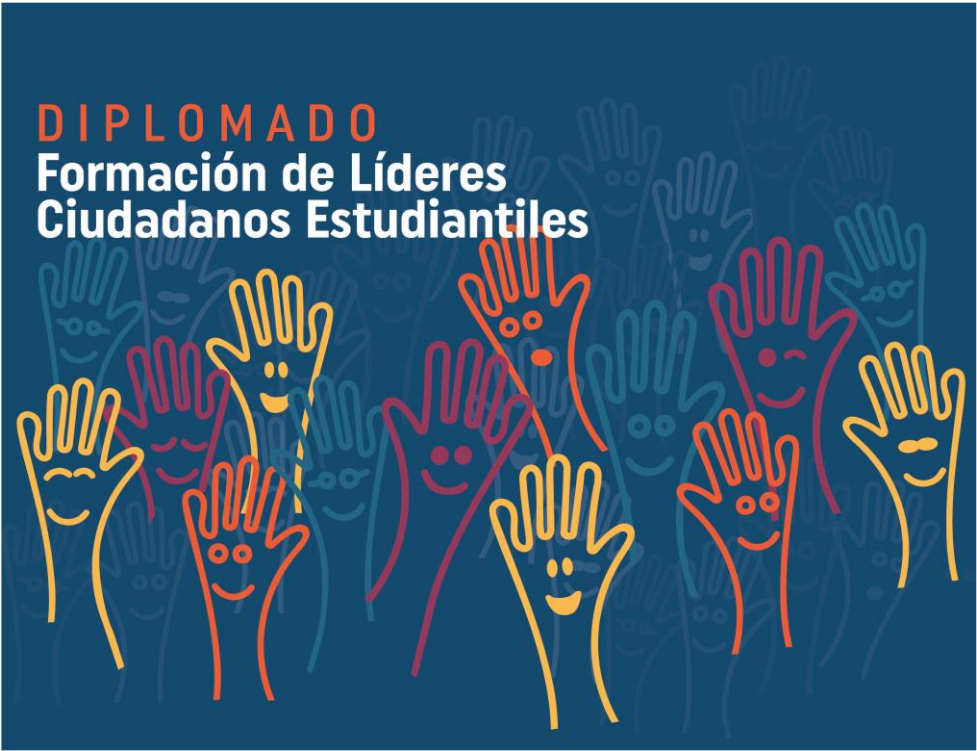

El resultado del año inicial de aplicación del programa generó en nuestras Escuelas que los niños, niñas y jóvenes, considerando su contexto y el comunal, diseñaran proyectos de atención al medioambiente y a potenciar diferentes realidades en sus comunidades. Fue así como en Escuela San José se crearon proyectos de promoción del cuidado del medioambiente, en Escuela Cuyuncaví la creación de una radio escolar y en Eliecer Pérez su vinculación con el Parque San Mateo de nuestra comuna.







PROGRAMA BIOPSIICOSOCIAL. Áreas Bienestar y Salud del Estudiante

**Dupla Psicosocial:**

El trabajo de los Equipos Psicosociales, se centra en dar atención, contención y orientación a NNA, padres y/o apoderados, comunidad educativa en los procesos psicoeducativos, con el fin de desarrollar estrategias de intervención individual, grupal y/o familiar en bienestar de los estudiantes, disminuyendo así los factores de riesgo que afecten directamente el desempeño de los estudiantes en el ámbito escolar.

El año 2022 a raíz de la pandemia a nivel global, provocada por el COVID-19, se complejiza la presencialidad de nuestros NNA a clases, en este contexto las Duplas Psicosociales toman relevancia en la intervención fuera del EE, se reestructuran los procesos para dar respuesta inmediata a las necesidades que enfrentaron las comunidades educativas, de las cuales se prioriza la intervención en crisis por contexto de pérdidas significativas y condiciones de salud complejas, confinamiento, hacinamiento entre otras.

Se apoya en contención emocional a toda la comunidad educativa a través de acompañamientos psicosociales y visitas domiciliarias lideradas por la dupla también se acrecentaron la entrega de ayudas sociales, y de canastas de alimentos (JUNAEB), contención emocional a estudiantes y apoderados.



*Cada Establecimiento Educacional Municipal cuenta con Dupla Psicosocial*

Durante el año 2022 se realizaron talleres, seminarios especializados a los equipos de los EE, para favorecer la intervención en nuestros niños, niñas y adolescentes.

Seminario "Primer seminario comunal trastorno espectro autista"



Seminario "Infancia"



Seminario “La escuela y yo”



Reuniones de coordinaciones “Mesa provincial de las no violencias”



Reuniones de coordinación Hospital de Curacaví y DAEM, proceso de vacunatorio para estudiantes, toma de PCR y atenciones médicas

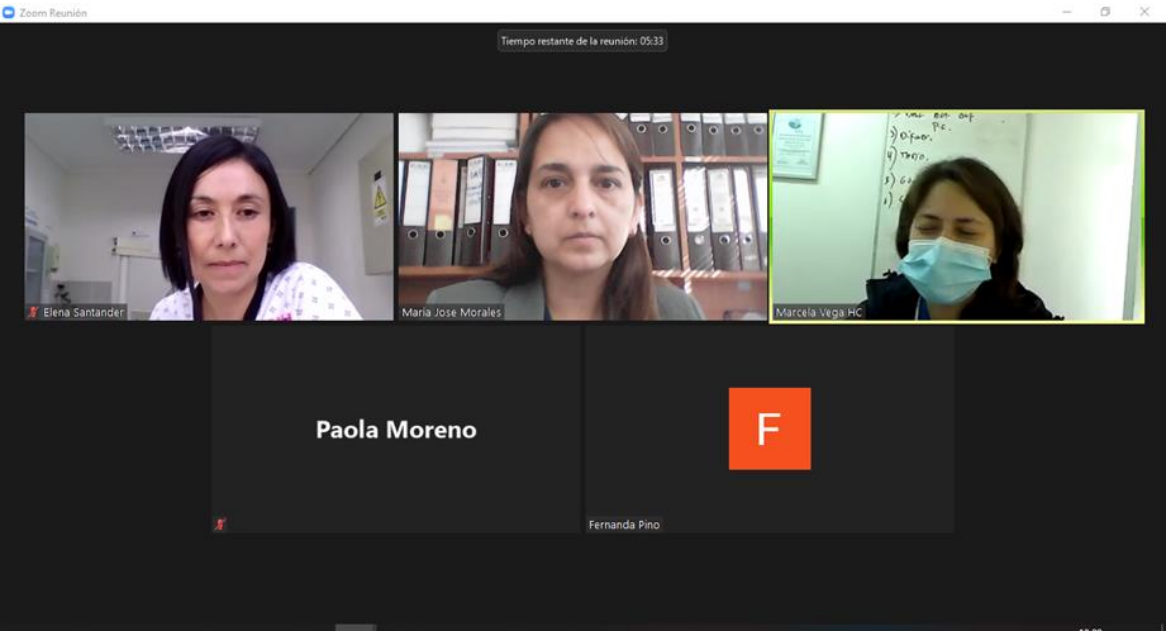



Coordinación Área Social DAEM y red SENAME PRM Curacaví



Reuniones con encargados de convivencia escolar de los EE y actualización de reglamento internos de cada Establecimiento



Focos principales

- 1.- Promover conductas de auto cuidado en los estudiantes, en materia de drogas, alcohol, sexualidad y convivencia sana a través de la realización de talleres, charlas, campañas masivas de sensibilización y concientización.
- 2.- Incentivar prácticas que favorezcan la vida saludable, utilizando como estrategias la actividad física y los adecuados hábitos de alimentación. Estas acciones se podrán desarrollar de forma autónoma desde la Unidad de Bienestar y Apoyo al Estudiante o bien de forma colaborativa con otras unidades, de redes internas como externas al DAEM

Programas JUNAEB

El Programa de Alimentación tiene como fin la entrega diaria de un servicio de alimentación (desayunos, almuerzos, once, colaciones frías y cenas según corresponda), a estudiantes en condición de vulnerabilidad, en los niveles de Educación Parvularia (Pre-Kínder y Kínder), Básica y Media, con el objeto de mejorar su asistencia a clases y contribuir a evitar la deserción escolar. Durante el año 2022 se han entregado las siguientes raciones:

Distribución de alimentación EE Municipales y particulares subvencionados

RBD	COLEGIO	Alimentación mensual	Alimentación total Anual 2022
913563	DUENDECITO	22	613
946791	POLLITA	223	
947352	JOAQUIN BLAYA	132	
947358	ARAUCARIAS	236	
TOTAL		613	



**Distribucion de alimentacion por Salas Cunas y jardines Infantiles JUNJI.**

**De Útiles Escolares (PUE):** Este consiste en la entrega de un set anual de útiles escolares, diferenciados por niveles educacionales, con el propósito de contribuir a la permanencia en el sistema educacional en igualdad de condiciones, disminuyendo los gastos por concepto de compra de útiles escolares del grupo familiar.

**Acceso a TIC ´s, “Me Conecto para Aprender”**

Me conecto para aprender, es una Iniciativa presidencial que tiene como propósito acortar la brecha de acceso y uso de las Tecnologías de la Información y Comunicación (TIC), a través de la entrega de un computador portátil (que incluye una Banda Ancha Móvil-BAM por un año) a cada estudiante que curse 7º año de enseñanza básica, de todos los establecimientos públicos del país.

Se entregaron 266 computadores.



**Habilidades para la Vida I:** Es un modelo de intervención psicosocial que incorpora acciones de detección y prevención del riesgo; promueve estrategias de autocuidado y desarrolla habilidades para la convivencia de los diferentes actores de la comunidad escolar. Trabaja a partir de un diagnóstico situacional a nivel local y activa las redes de la escuela y de la comuna para coordinar acciones de salud mental de niños y adolescentes en interacción con sus adultos significativos, como son sus padres y profesores.

Con la participación de 8 EE de la comuna: Esc. Valle de Puangue, Esc. Cuyuncaví, Esc. Fernando Carvajal Pinto, Esc. Eliecer Pérez Vargas, Esc. San José Obrero Esc. La Pradera, Esc. Instituto San Luis y Esc. Nuestra Señora de la Guardia

**Coordinaciones, reuniones, actividades y entrega de materiales los EE participantes del Programa Habilidades para la Vida I**



**Servicios Médicos JUNAEB.**

El DAEM, en conjunto con JUNAEB, pesquisa problemas de salud relacionados con rendimiento escolar y otorga atención completa a los estudiantes, que presentan problemas visuales, auditivos y de columna, a través de screening, diagnóstico, exámenes, tratamiento y control, realizados por profesionales especialistas del área médica.

En contexto de pandemia se modifican las acciones estableciendo una modalidad de telemedicina, tele pesquisas, las cuales se implementaron con el apoyo de los encargados de salud escolar, docentes, padres y/o apoderados, en este escenario se dio cumplimiento al programa de salud escolar en contexto de pandemia.

**En nuestros Establecimientos Educaciones, tenemos la cobertura en:**

**Oftalmología:** Consiste en Atención de Médico Oftalmólogo a escolares que presentan problemas visuales. Incluye el tratamiento del problema encontrado, entregando Lentes Ópticos, Lentes de Contacto y ejercicios Ortópticos.

**Otorrino:** Consiste en Atención de Médico Otorrino a escolares que presentan problemas auditivos. Incluye atención médica, y entrega de lentes ópticos y de contacto.



Traumatología: Consiste en Atenciones Médica por traumatólogo a escolares que presentan problemas de Columna, Escoliosis o Dorso Curvo. Incluye el tratamiento del problema encontrado, entregando plantillas de realce, corsé y sesiones de Kinesiterapia.

Atenciones en contexto COVID-19 año 2022					
Oftalmología		Otorrino		Traumatología	
Control	304	Control	65	Control	139
Pesquisa	97	Pesquisa	97	Pesquisa	119

Imágenes actividades de prestaciones médicas JUNAEB año 2022



**PROGRAMA INGLÉS DUAL:**

Entregar herramientas concretas para el futuro de nuestros niños, niñas y jóvenes es nuestro impulso cotidiano. Conscientes que el idioma inglés y su dominio es una habilidad muy valorada en el contexto actual, hemos buscado generar espacios en nuestras comunidades a fin de que nuestros estudiantes desde sala cuna puedan involucrarse de manera temprana con el segundo idioma. Es así como el año 2022, el programa Inglés Dual se implementó en nuestras comunidades de educación parvularia, donde las educadoras y técnicos recibieron asesoría y capacitación permanente para que ellas pudiesen trabajar de manera adecuada el inglés en cada sala de clases.

El objetivo trazado fue claro: avanzar progresivamente hacia una formación dual inglés-español, integrando el idioma extranjero inglés desde las rutinas básicas y momentos simples del día escolar,

hasta la práctica de los contenidos de las áreas base, a todos los grados escolares sin excepción, sin alterar los costos educativos.

Implementar procesos bilingües, creando entornos favorables para la práctica y adquisición del idioma inglés, partiendo de las áreas base y extendiéndose gradualmente a las otras áreas e involucrando a todos los miembros posibles de la comunidad educativa



### OTRAS INICIATIVAS

Además de estos programas, durante el año 2022, se realizaron acciones tendientes a responder a las necesidades de nuestros estudiantes y profesionales de la educación, entre las que se mencionan:

**Preuniversitario:** 130 estudiantes de 3° y 4° medio fueron beneficiados con talleres de preuniversitario en las asignaturas de Lenguaje y Matemática, realizadas semanalmente durante los meses de junio y noviembre por el Preuniversitario Pedro de Valdivia en las aulas de nuestro Liceo.

**Certificación Autocad:** 87 estudiantes de las especialidades técnicas de nuestro Liceo participaron en clases para el uso de la plataforma AutoCad, aprendiendo el uso básico de comandos de esta herramienta de diseño. Fueron 35 horas de curso con una certificación para cada estudiante que le permitirá sumar experiencias y capacidades para su futuro laboral

## PROGRAMA DE INTEGRACIÓN COMUNAL (P.I.E)

El Programa de Integración Escolar en la comuna de Curacaví, inicia su gestión administrativa a fines del año 2013, bajo la alcaldía de Juan Pablo Barros, con su primera meta objetiva basada en lograr la sensibilización de la comunidad educativa, interiorizándola del Programa de Integración Escolar (PIE), cuyos inicios se remonta al año 2009 bajo la promulgación del Decreto Supremo N° 170.

Surge la necesidad de la implementación del Programa como estrategia para abarcarlas necesidades educativas especiales (NEE) de carácter Transitorias (NEET) y Permanentes (NEEP) de los estudiantes de las escuelas municipales de la comuna, como una estrategia inclusiva del sistema escolar cuyo propósito sea entregar apoyos adicionales, en el contexto principalmente del aula común a todos a los estudiantes que presentan N.E.E. favoreciendo con esto a TODOS los estudiantes en el aula.

PIE Curacaví inicia su gestión técnico-administrativa en marzo del año 2014 de la mano de los colegios municipales de enseñanza básica, San José Obrero, Valle de Puangue, Cuyuncaví, Eliecer Pérez Vargas y Fernando Carvajal Pinto. Incorporándose el año 2016 como propuesta inclusiva, al Liceo de Curacaví Presidente Balmaceda, Por medio de la gestión de la Dirección de Administración Educacional Municipal (DAEM).

Durante el año 2022 el equipo multidisciplinario PIE contó 72 profesionales altamente calificado que durante los meses de marzo a diciembre realizaron un número estimado de **31.559** horas de servicio anual (considerando 11 meses aprox.) y atención en los establecimientos municipales trabajando con estudiantes, docentes, asistentes, directivos, padres y apoderados de toda la comunidad educativa.

### *Estudiantes inscritos 2022: 548*

Cada uno de nuestros establecimientos municipales con programa de integración escolar cuentan año a año con equipos de profesionales para las labores requeridas,

DETALLE R.R.H.H.	PROFESIONALES Y TECNICOS	HORAS
Coordinadores escuela	06	192
Educadoras diferenciales	32	1.386
Psicólogos	07	247
Fonoaudiólogos	05	171
Terapeutas Ocupaciones	04	151
Técnicos Complementarios	18	722
Total	72	2.869

Durante el año 2022 el proceso de capacitación de nuestros equipos multidisciplinarios se centró como temática principal en el desarrollo del Trastorno del Espectro Autista, con el fin de poder potenciar las estrategias de diversificación e inclusión, dentro de esta temática se capacitaron las educadoras diferenciales y técnicos asistentes complementarios.

Por otro lado, a nivel comunal nos preocupamos constantemente por el perfeccionamiento de nuestros profesionales en las diferentes y modernas baterías de evaluación, es por esto que durante el 2022 se capacito a 07 profesionales de la comuna en la Escala de Observación para el diagnóstico del autismo – 2 (ADOS – 2), además de constar a nivel comunal de 02 baterías originales, las cuales se comenzaran a implementar durante marzo 2023.

**“La misión del Programa de Integración Escolar es propiciar la participación y experiencias de aprendizaje de TODAS y TODOS NUESTROS ESTUDIANTES pertenecientes a las Comunidades Educativas Municipales. Transitando hacia un modelo educativo inclusivo, integral y de calidad que permita a nuestros estudiantes desarrollar sus habilidades y talentos individuales y colectivos”.**



## IMÁGENES DE ACTIVIDADES DEL PROGRAMA 2022

Los equipos multidisciplinares de los diferentes establecimientos educacionales conformado por educadoras diferenciales, psicólogos, fonoaudiólogos y terapeutas ocupacionales realizan el análisis de los procesos pedagógicos de cada uno de los estudiantes adscritos al PIE, pero además para hacer mucho mas completa esta evaluación se realiza la contratación de médicos especialistas para evaluar el estado general de ellos.



(Proceso de evaluación y reevaluación integral)

### CAPACITACIÓN “Habilidades Trastorno del Espectro Autista”

Durante 02 días todas las educadoras diferenciales de la comuna se reunieron para poder en torno a la temática del Trastorno del Espectro Autista, con el fin de poder revitalizar sus aprendizajes y con esto poder realizar un mejor trabajo con todos nuestros estudiantes.



### CAPACITACIÓN “Habilidades de acompañamiento de estudiantes con NEE para profesionales del PIE”

Las técnicas diferenciales y técnicos de apoyo de todos nuestros establecimientos educacionales de la comuna, se reunieron para recibir capacitación en torno al abordaje de acompañamiento de nuestros estudiantes con necesidades educativas especiales, con el fin de poder entregar un mejor servicio a ellos



### CAPACITACIÓN “Formación y certificación ADOS – 2”

Como comuna inclusiva era de vital importancia poder realizar este curso de formación y certificación en la Escala de observación para el diagnóstico del autismo, es por esto que 07 profesionales de la comuna realizaron capacitación, con el fin de poder realizar dicho diagnóstico y con esto los planes de trabajo de nuestros estudiantes, apoyando día a día la trayectoria escolar de ellos.

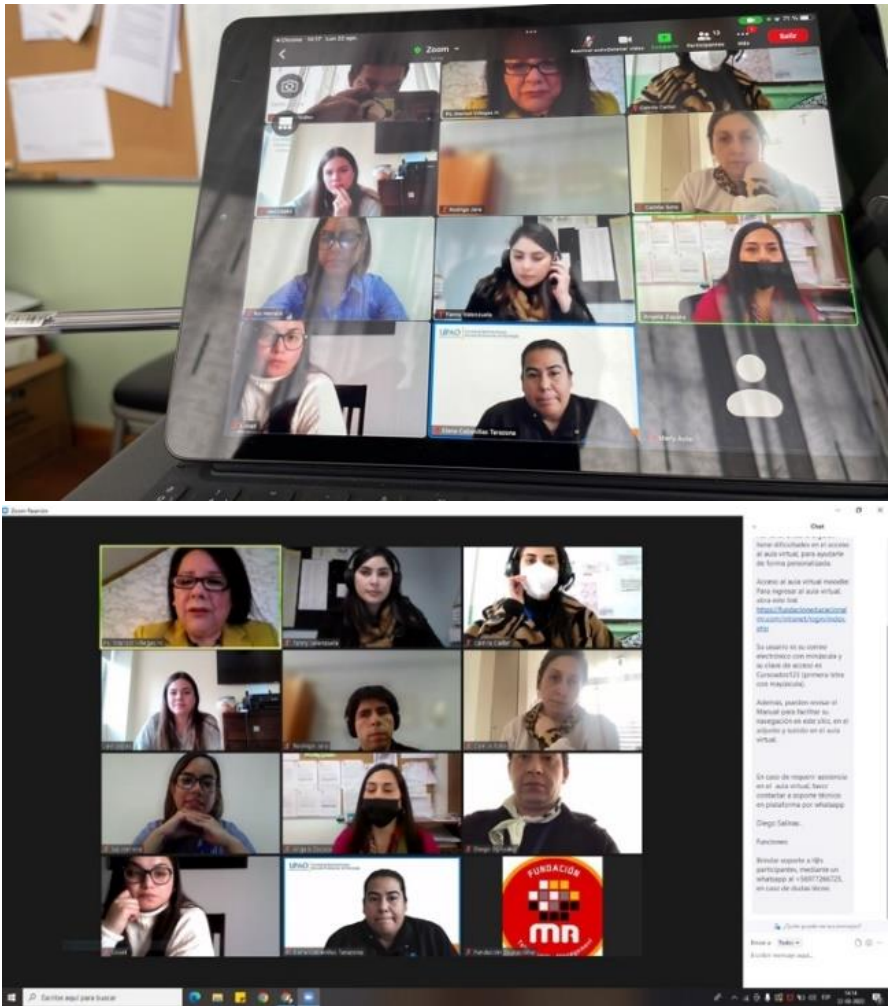

### Reuniones de trabajo colaborativo comunal y de equipo

Durante todo el año 2022 se realizaron periódicamente reuniones de articulación con los diferentes estamentos del Programa de Integración Escolar, con el propósito de avanzar en una comuna mucho más inclusiva.

MES DE LA EDUCACION INCLUSIVA

Seminario “Trastorno del Espectro Autista en Primera, Segunda y Tercera persona a Comunidad Educativa de Curacaví

Como parte importante en la celebración del mes de la Infancia y la Educación Inclusiva, se coordinó el primer seminario por parte del Departamento de Educación Municipal, en donde se trabajó con todas las comunidades educativas de los diferentes establecimientos educacionales, entregando desde la primera persona el vivir con Trastorno del Espectro Autista y con esto poder sensibilizar el trabajo realizado día a día en nuestros establecimientos.

Taller “Acercamiento del rol del Terapeuta Ocupacional en el PIE a Comunidad Educativa”

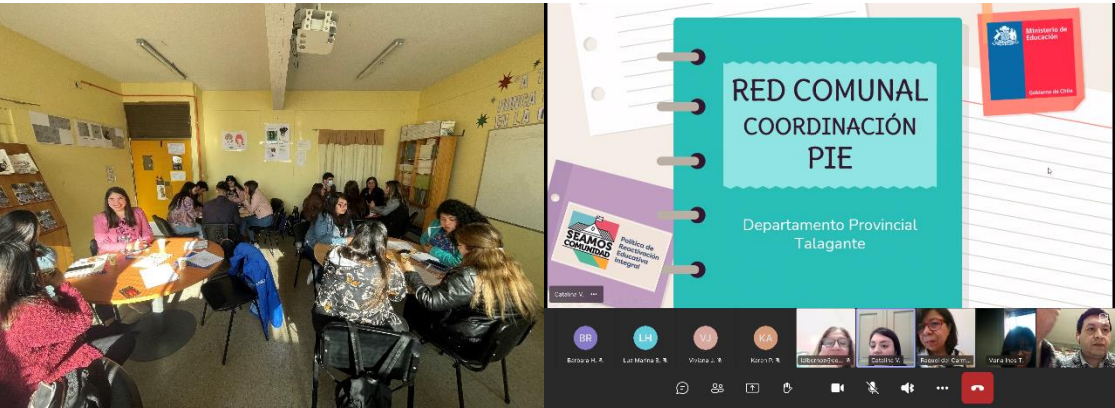

Reuniones de trabajo colaborativo provincial, comunal y de equipo









PROGRAMA CONVIVENCIA ESCOLAR

El área de convivencia escolar en la comuna de Curacaví inicia su gestión el año 2006 con un encargado comunal quien asume la función de apoyar a los establecimientos educacionales en esta materia y acompañarlos ante situaciones que alteran la convivencia escolar y en acciones de prevención de situaciones de violencia, en beneficio de los aprendizajes de los estudiantes.

El año 2022 cada establecimiento educacional contó con un encargado de convivencia escolar con horas destinadas para su función, de acuerdo con lo siguiente:

Nombre del establecimiento	Profesión de Encargado de Convivencia Escolar	Horas destinadas
Sala Cuna y Jardín Infantil Polillitas	Educadora de Párvulos	3
Sala Cuna y Jardín Infantil Joaquín Blaya	Educadora de Párvulos	3
Sala Cuna y Jardín Infantil Las Araucarias	Educadora de Párvulos	3
Escuela Heriberto Erlwein	Trabajador Social	20
Escuela San José Obrero	Docente	44
Escuela Valle de Puangue	Psicóloga	44
Escuela Cuyuncaví	Docente	10
Escuela Eliecer Pérez Vargas	Docente	10
Escuela Fernando Carvajal Pinto	Docente	5
Liceo Bicentenario Presidente Balmaceda	Docente	44

Procesos de acompañamiento

Reuniones mensuales con encargados de convivencia escolar para apoyar en el cumplimiento de normativas y aspectos administrativos, como también en focos priorizados para el año escolar como fueron vínculo y apoyo a apoderados a distancia, autocuidado de funcionarios y bienestar de la comunidad en general previniendo situaciones de violencia y promoviendo formas de convivencia en relación a la política nacional de convivencia escolar.

Desde el Departamento de Educación, entre el área de Convivencia Escolar y Psicosocial se realizó conversatorio con apoderados a nivel comunal sobre la importancia del resguardo de derechos en educación.

Jornada de Sensibilización del Centro de la Mujer – Programa de Prevención, atención y protección de la violencia para funcionarias de salas cunas y jardines infantiles.

Jornada de socialización de protocolos comunales en el ámbito de: vulneración de derechos, situaciones relacionadas a abuso sexual infantil y consumo de alcohol y drogas con equipos directivos y de convivencia escolar.

### **Jornadas de Capacitación**

Jornada de Capacitación online en Gestión y Monitoreo de Establecimientos Educativos en una crisis dictada por Colbún en alianza con Colegios que aprenden enfocado para equipos directivos.

Jornada de capacitación online sobre Política Nacional de Convivencia Escolar para asistentes de la educación

Jornada de Capacitación online en Resolución de conflictos para equipos de convivencia escolar cuyo objetivo fue: Entregar herramientas de aprendizaje socio emocional para fortalecer las herramientas prácticas de resolución de conflictos y mediación escolar, potenciando la relación con su entorno laboral y con los estudiantes. La participación fue de 46 personas, con un costo de \$2.660.000 financiada por FAEP.

Jornada de Capacitación online sobre Medidas Disciplinarias y Mediación impartida por la Superintendencia de Educación dirigido a equipos directivos y docentes con una participación de 160 personas.

Jornada de Capacitación online en Mis recursos emocionales en tiempos de crisis dictado por Mutual para asistentes de la educación con la participación de 152 funcionarios de establecimientos educativos y salas cunas y jardines infantiles.

Jornada de Capacitación online sobre Gestión de las emociones para equipos directivos y docentes dictado por ATE Foro Educativo con una participación de 190 funcionarios, con un costo de \$9.842.000 financiada mediante fondos FAEP.

### **Fiscalizaciones**

Respecto de denuncias presentadas a la Superintendencia de Educación durante el año no se presentó ninguna.

En relación a fiscalización de Superintendencia de Educación en materia de convivencia escolar se realizó a 3 establecimientos educativos, como son: Escuela Valle de Puangue, Liceo Bicentenario Presidente Balmaceda y Sala Cuna y Jardín Infantil Joaquín Blaya. De estas fiscalizaciones no se realizó proceso sancionatorio y las tres concluyeron con observaciones y compromisos respectivos de subsanación.

### **Extracurricular y Deporte**

Durante el año 2022 se realizaron actividades Extracurriculares que se enmarcan en la incansable búsqueda de fomentar la participación de nuestros y nuestras estudiantes buscando el bienestar e integridad con las diversas actividades propuestas. Cada una de las actividades que se genera



pretende cumplir con las necesidades presentadas día a día por nuestros estudiantes. Las acciones se generan sobre la base, que deben ser inclusiva y al mismo tiempo mantener una buena convivencia.

**Corrida Escolar “Pintémonos por el Buen Trato”**

Instancia desarrollada para nuestros y nuestras estudiante con el fin de generar un espacio deportivo de sana convivencia, y como en todas nuestras actividades la inclusión es parte importante de nuestro quehacer diario.



**Día Mundial de la Actividad Física**

Actividad realizada en coordinación con el área de deportes de la municipalidad para estudiantes de 4º básico de las escuelas municipales.

En esta actividad se realizaron diversas actividades deportivas que beneficiaron a aproximadamente 150 estudiantes.





### Campeonato Ajedrez

Campeonato de ajedrez comunal, que anualmente coordina y desarrolla el departamento de Educación Municipal, para estudiantes de la comuna. Los campeones de este campeonato nos representan en el provincial de la disciplina.



### Campeonato de Cueca

Campeonato anual de Cueca, realizado por el DAEM, en donde las parejas compiten en sus distintas categorías. Esta instancia busca fomentar nuestro baile nacional.



### Domo Planetario

Iniciativa que busco acercar de manera lúdica a todos los estudiantes de nuestra comuna la experiencia de estar dentro de un planetario, en donde según su nivel etario se presentaba desde la teoría de big bang, hasta nuestra vía láctea



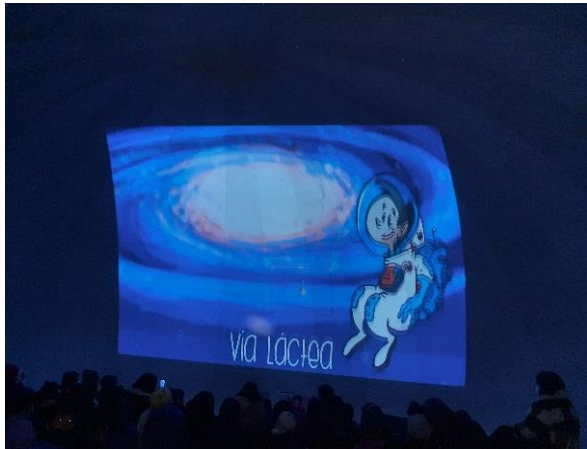

## Fútbol Comunal (Damas – Varones)

Campeonato de futbol masculino y femenino desarrollado en distintas categorías según los requerimientos de IND. Los ganadores de cada categoría en esta disciplina nos representan es el provincial de la misma.



## Muestra Artísticas



Actividad que, en coordinación con el departamento de cultura de la municipalidad, se realizó en distintos establecimientos de la comuna, beneficiando a la comunidad educativa en general.



ÁREA FINANZAS DEPARTAMENTO DE EDUCACIÓN MUNICIPAL

EJECUCIÓN PRESUPUESTARIA DE INGRESOS

El balance de ejecución presupuestaria de ingresos para el periodo 2022 alcanzó un grado de cumplimiento de un 99.8%, que corresponde a la cantidad de \$ 10.375.218.400.-, de un presupuesto total aprobado de \$ 10.398.620.439.-

Para graficar de mejor forma se presenta el balance de ejecución presupuestaria de ingresos al 31 de diciembre de 2022, como se indica:

CUENTA	DENOMINACION	PRESUPUESTO VIGENTE	INGRESOS PERCIBIDOS	%
115-05-03-003	De la Subsecretaria de Educación	6.233.928.678	6.391.287.882	103
115-05-03-004	De la Junta Nacional de Jardines Infantiles	790.359.408	796.721.848	101
115-05-03-009	De la Dirección de Educación Pública	0	10.000.000	0
115-05-03-099	De otras Entidades Públicas	254.688.000	187.101.117	73
115-05-03-101	De la Municipalidad a servicios incorporados a su gestión	197.000.000	37.000.000	19
115-08-01	Recuperación y Reembolsos por licencias medicas	336.605.000	406.850.012	121
115-08-02	Multas y Sanciones	0	12.614.023	0
115-08-99	Otros Ingresos	15.769.314	10.177.557	65
115-15-01	Saldo Inicial de Caja	2.546.868.000	2.546.868.000	100
T O T A L E S		10.375.218.400	10.398.620.439	100

Como se observa en el informe los ingresos efectivos fueron similar a lo presupuestado, la mayor fuente de ingreso en Educación corresponde a la Subsecretaria de Educación, está incluido la subvención regular, la ley SEP, el proyecto PIE y el FAEP, que equivale un 61% de los ingresos totales. Durante el año 2019 se incorporó a la administración del Departamento de Educación las Salas Cunas,

su financiamiento es a través de aportes VTF de la JUNJI, sus ingresos correspondieron al 8% del total de los ingresos del área educación, otro ingreso importante es la recuperación de reembolsos por licencias médicas que representa el 4% del total

GASTOS DEL DEPARTAMENTO DE EDUCACIÓN MUNICIPAL

El Balance de Ejecución Presupuestaria de Gastos, refleja que la ejecución presupuestaria alcanzó un 80%, respecto del presupuesto vigente. En tanto, que el presupuesto vigente aprobado al 31 de diciembre de 2022 fue de \$ 10.375.218.400.- y el monto total ejecutado alcanzó la cantidad de \$ 8.317.138.301.-

A continuación, se presenta el Informe General Presupuestario al mes de diciembre de 2022

CUENTA	DENOMINACION	PRESUPUESTO VIGENTE	GASTOS EFECTUADOS	%
215-21-01-000-000-000	Personal de Planta	2.885.293.166	2.769.043.980	96
215-21-02-000-000-000	Personal a Contrata	809.733.811	809.515.550	100
215-21-03-000-000-000	Otras Remuneraciones	3.137.764.893	3.082.428.914	98
215-22-01-000-000-000	Alimentos y Bebidas	51.900.000	6.400.348	12
215-22-02-000-000-000	Textiles, Vestuario y Calzado	133.500.000	69.111.441	52
215-22-03-000-000-000	Combustibles y Lubricantes	85.000.000	71.923.018	84
215-22-04-000-000-000	Materiales de Uso o Consumo	619.274.946	387.558.959	63
215-22-05-000-000-000	Servicios Básicos	235.986.504	160.133.814	68
215-22-06-000-000-000	Mantenimiento y Reparaciones	446.823.000	286.251.191	64
215-22-07-000-000-000	Publicidad y Difusión	3.000.648	2.324.403	77
215-22-08-000-000-000	Servicios Generales	198.549.166	164.368.068	83
215-22-09-000-000-000	Arriendos	75.500.000	57.495.900	76
215-22-10-000-000-000	Servicios Financieros y de Seguros	3.408.058	1.895.748	56
215-22-11-000-000-000	Servicios Técnicos y Profesionales	258.895.286	83.026.552	32
215-22-12-000-000-000	Otros Gastos en Bienes y Servicios de Consumo	6.500.000	1.801.822	28
215-23-01-000-000-000	Prestaciones Previsionales	25.000.000	19.776.731	79
215-24-01-000-000-000	Al Sector Privado	26.000.000	6.957.755	27
215-26-01-000-000-000	Devoluciones	36.210.000	25.788.925	71
215-26-02-000-000-000	Compensación por daños a terceros y/o a la propiedad	18.000.000	464.127	3

215-29-03-000-000-000	Vehículos	75.000.000	74.999.995	100
215-29-04-000-000-000	Mobiliario y Otros	136.791.000	25.306.273	18
215-29-05-000-000-000	Máquinas y Equipos	243.069.000	44.824.752	18
215-29-06-000-000-000	Equipos Informáticos	247.884.922	164.606.378	66
215-29-07-000-000-000	Programas Informáticos	15.000.000	0	0
215-31-01-000-000-000	Proyectos	600.000.000	0	0
215-34-07-000-000-000	Deuda Flotante	1.134.000	1.133.657	100
T O T A L E S		10.375.218.400	8.317.138.301	80

El mayor gasto del Área educación corresponde a gastos en personal por un total de \$6.660.988.444, que representa el 80% del total de gastos.

### Pasivos de Educación Municipal

CÓDIGO	DENOMINACION	A LA FECHA
215-22-04-000-000-000	Materiales de Uso o Consumo	3.769.056
215-22-05-000-000-000	Servicios Básicos	103.900
T O T A L		3.872.956

### PROYECTOS EJECUTADOS DURANTE AÑO 2022

Descripción gasto	Monto documento	Total
Adquisición de vehículo para transporte de estudiantes	74.999.999	\$556.856.561
Remodelación de la sala tecnológica	24.135.849	
Adquisición de zapatillas escolares	60.820.305	
Proyecto de equipamiento TP 5.0 para Liceo	48.041.529	
Adquisición e instalación malla nylon para galpón	4.698.000	
Talleres de autocad para alumnos y docentes de 4°	4.495.000	
Instalación puntos eléctricos y de red para E.E	5.699.000	
Preuniversitario para 3 y 4 medios.	41.778.488	



Contratación servicio de transporte escolar	6.400.000	
Modelo pedagógico para el desarrollo del idioma in	15.000.000	
Suministro de equipos computacionales para el liceo	6.945.000	
Suministro de artículos escolares para los E.E	77.226.579	
Contratación del servicio de consultoría de diseño jardín	45.000.000	
Conservación patios Escuela Fernando Carvajal pinto	20.031.330	
Módulos televisores soportes software y cámaras	42.987.200	
Adquisición e instalación de cámaras de seguridad	21.000.000	
Adquisición de televisores y soportes de tv	3.719.842	
Adquisición de zapatillas escolares para los E.E	53.878.440	

Programa AutoCad, Liceo Bicentenario Presidente Balmaceda

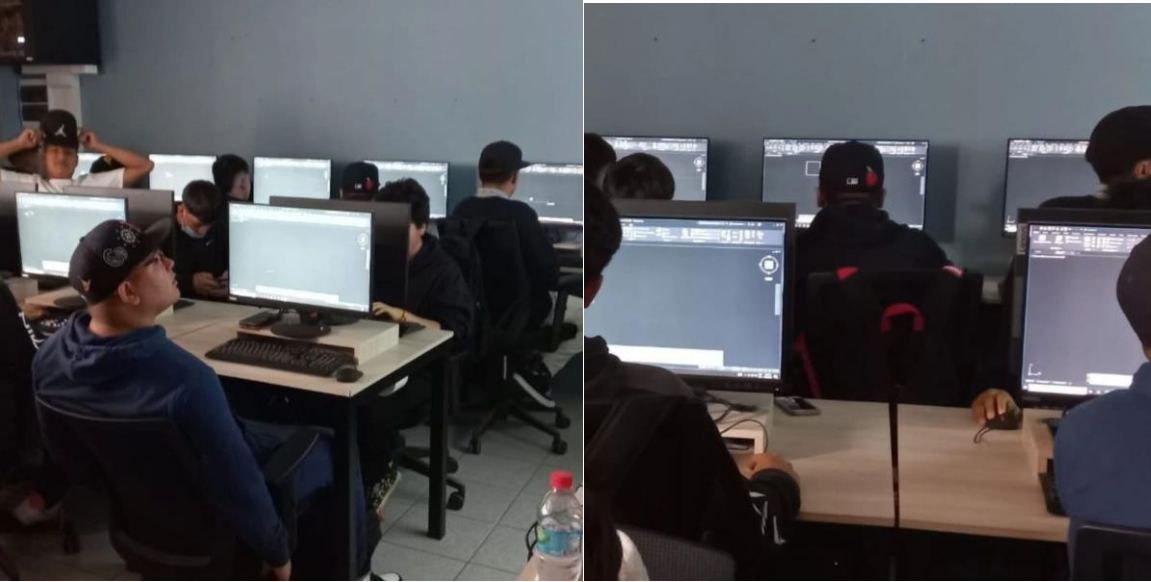

Cámaras de Vigilancia Bicentenario Presidente Balmaceda





Instalación de televisores en sala en los establecimientos educacionales



Instalación Cancha de pasto sintético Escuela Fernando Carvajal Pinto







Programa de lectura inicial Alfadeca





Sala Tecnológica Escuela Eliecer Pérez Vargas



Suministro de equipos computacionales

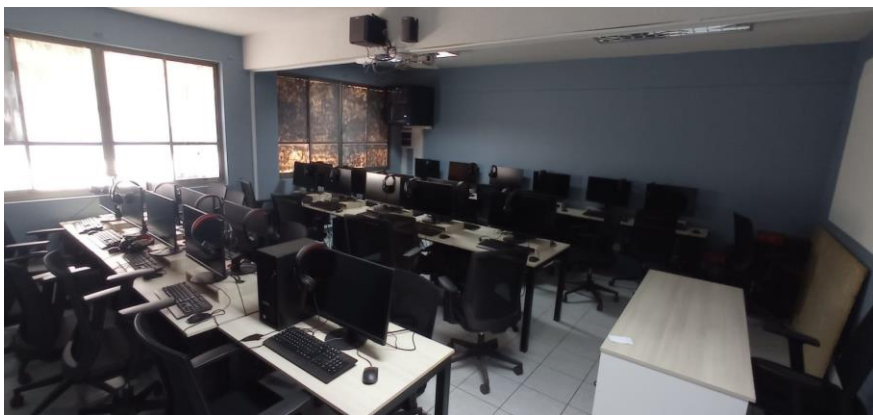

Preuniversitario para 3eros y 4tos medios



Capacitación en autocuidado para docentes de la comuna



Transporte inclusivo

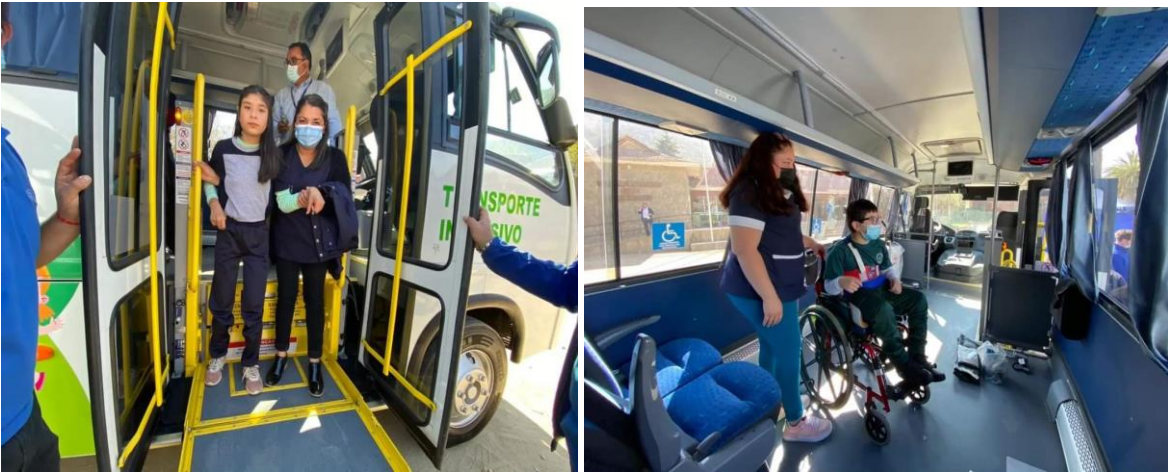

Entrega de calzado escolar



DIRECCIÓN DE CONTROL

Control Financiero y Presupuestario

NOMBRE	MATERIA U OBJETIVO
Informe trimestral acerca del estado de avance del ejercicio programático presupuestario. Municipal y Educación (3).	Colaborar directamente con el Concejo Municipal para el ejercicio de sus funciones fiscalizadoras, como lo dispone la letra d), del artículo 29 de la Ley N° 18.695
Visar 6870, Decretos de Pago correspondientes al área Municipal	Revisar los decretos de pago de cualquier naturaleza, que hayan cumplido con todas las instancias normativas, permitiendo con ello verificar si aquellos se ajustan o no a derecho, de forma previa a que produzcan sus efectos.
Visar 1106, Decretos de Pago área Educación.	



Auditorías

Desarrollo Auditoría Coordinada a Control de Vehículos Municipales propios y arrendados periodo (septiembre 2021 – septiembre 2022) en conjunto con la II Contraloría Regional Metropolitana de Santiago. (Etapa Preinforme)

Revisión Bases Administrativas Generales para procesos de Licitación

NOMBRE LICITACIÓN
BASES ADMINISTRATIVAS PARA CONTRATACIÓN DE OBRAS CIVILES
BASES TÉCNICAS PROPUESTA PÚBLICA Sistemas de Gestión Municipal

Otras actividades y/o tareas

MATERIA U OBJETIVO
Informe de Evaluación Programa Mejoramiento de la Gestión Municipal año 2021.
Desarrollo de Investigaciones Sumarias. (Investigador-Fiscal)
Revisión a las transferencias otorgadas por la Municipalidad de Curacaví, al sector privado bajo el concepto de “Subvenciones al Voluntariado”.
Informe periodo 2017-2021, de las cuentas 114-03 Anticipos Fondos a Rendir (cuentadantes), y cuenta 121-06 Deudores de Rendición de Cuentas (Subvenciones Municipales)
Contraparte en procesos del Gestor Ceropapel
Contraparte Técnica en Convenio de Colaboración para la ejecución de Programa de Apoyo al cumplimiento para el proceso “Contratos de Obras Publicas” entre la I. Municipalidad de Curacaví y Contraloría General de la República, Decreto Exento N° 1145 de fecha 21/09/2021
Integrante del Comité de Integridad Municipal de Curacaví Decreto Exento N° 1337 del 29/10/2021.

Revisión de distintos Memorándums

MEMORÁNDUM	TOTAL
Rendiciones del DAEM	30
Rendiciones Cuentadantes Municipales	50
Rendiciones de Subvenciones Municipales	130
Observaciones varias (servicios básicos con interés, honorarios, solicitud V° B° horas extras, Contratos suministros, envió 3 informes trimestrales estado avance del ejercicio programático presupuestario, programas, subrogancias, etc)	128
Total	338

REVISIONES EFECTUADAS

DOCUMENTO	CANTIDAD ANUAL
Decretos Alcaldicios	7.976
Decretos de Pago Municipales	6.870
Decretos de Pago Educación	1106



# DIRECCIÓN DE SEGURIDAD PÚBLICA

## Plan Comunal de Seguridad Pública

El Plan Comunal de Seguridad pública (PCSP), es un instrumento de gestión que fija las orientaciones y medidas que la municipalidad y los organismos integrantes del respectivo Consejo Comunal de Seguridad Pública (CCSP) disponen en materia de seguridad pública a nivel comunal. De esta manera el plan es un instrumento que planifica la gestión de seguridad publica en el ámbito territorial de la comuna, por medio de la articulación sistemática de las actividades planificadas por un conjunto de actores, entre los que destacan el municipio, las policías, el Ministerio Publico, otros servicios públicos descentralizados como el SENAME, SENDA y SAG, así como otros actores locales. La formulación del Plan comunal de seguridad pública es responsabilidad del gobierno local, bajo la dirección del respectivo alcalde y con la asesoría técnica del respectivo consejo Comunal de Seguridad Pública, la que se manifiesta en dar observaciones, opinión y apoyo técnico en materias que corresponda. Este plan de Seguridad Pública tiene como objetivo general la prevención de los delitos, incivildades, violencias y otros problemas de seguridad priorizados en el territorio comunal.

Actualmente el Plan Comunal de Seguridad Pública se encuentra en aprobación para su actualización por la Delegación Presidencial del Ministerio de Seguridad.

Conforme a la Ley N° 20.965, durante el 2022 se realizaron reuniones mensuales del Consejo de Seguridad Pública, instancias de coordinación interinstitucional a nivel local en materia de seguridad comunal.

CARGO	NOMBRE	% ASISTENCIA
ALCALDE	JUAN PABLO BARROS	100
DIRECTOR SEGURIDAD MUNICIPAL	ALVARO ALTAMIRANO	100
SECRETARIO MUNICIPAL (S)	GUSTAVO VERGARA	100
COMISARIO 63 COMISARÍA DE CURACAVÍ	JUAN CARLOS PARRAGUEZ	100
REPRESENTANTE COSOC	YENNY VERA	100
REPRESENTANTE COSOC	MARIO MORAGA	92
FISCAL CURACAVÍ	PAUL MARTINSON	100
SENDA MUNICIPAL	MARIA CECILIA CALDERON / YANIRA CORONA	100
CONCEJALA	SANDRA PONCE	100
CONCEJALA	MARCELA SEPÚLVEDA	100

A inicios del año 2022, se procedió a diseñar un modelo de gestión, tendiente a cuantificar los patrullajes y eventos atendidos por nuestros Inspectores de Seguridad Pública; como también, poder georreferenciar la ubicación donde estuvieron cumpliendo sus funciones, de manera tal que nuestros vecinos puedan contar con información real de la labor cumplida.

Para ello, se elaboraron en primera instancia formularios para el registro de la información y actualmente nuestros Inspectores cuentan con una aplicación móvil diseñada por nuestra Dirección de Seguridad Pública, para registrar los patrullajes y eventos atendidos, desde la ubicación exacta del evento y con fotografía tomada en el lugar.

PATRULLAJES

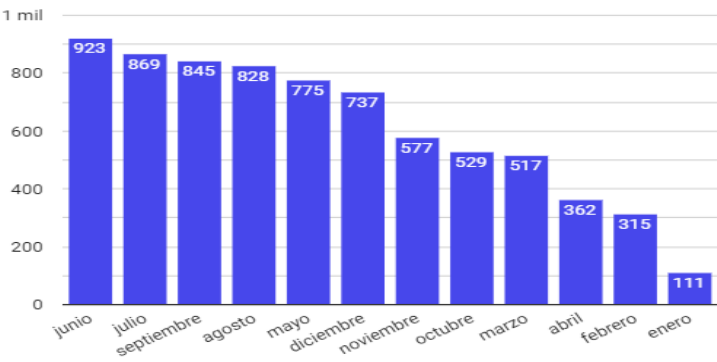

Respecto de los Patrullajes por mes, existe un alto flujo en el mes de Junio (923), luego Julio (869) y Septiembre (845).

Conforme a la información presentada, se puede constatar, que se registraron la cantidad de 7.388 patrullajes, que equivalen a puntos de nuestra comuna donde los Inspectores patrullaron y registraron esa función.

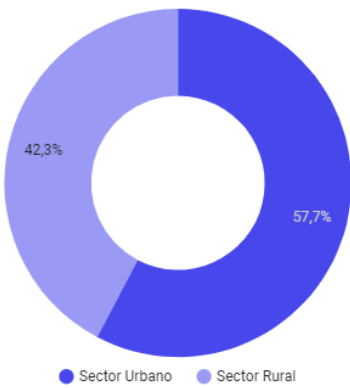

Del total, 4.263 puntos corresponden a Patrullajes en el sector **Urbano** de la comuna, que equivale a un **57,7%**; y **3.125** al sector Rural, que equivale a un **42,3%**.

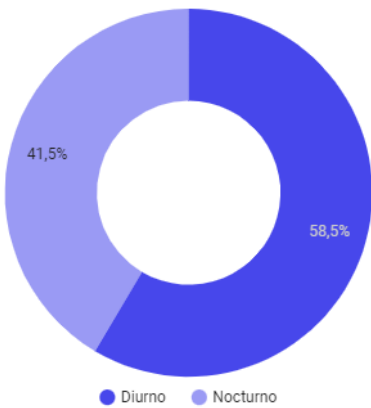

Por otra parte, 4.322 puntos corresponden a patrullajes Diurnos, que equivalen a un 58,5%; y 3.066 corresponden a Nocturnos, que equivalen a un 41,5%.

Por otra parte, se disponibiliza un mapa georreferenciado con Hotspot de los lugares con mayor patrullaje y otro mapa con los puntos donde se efectuaron, en los cuales se puede interactuar vía web.

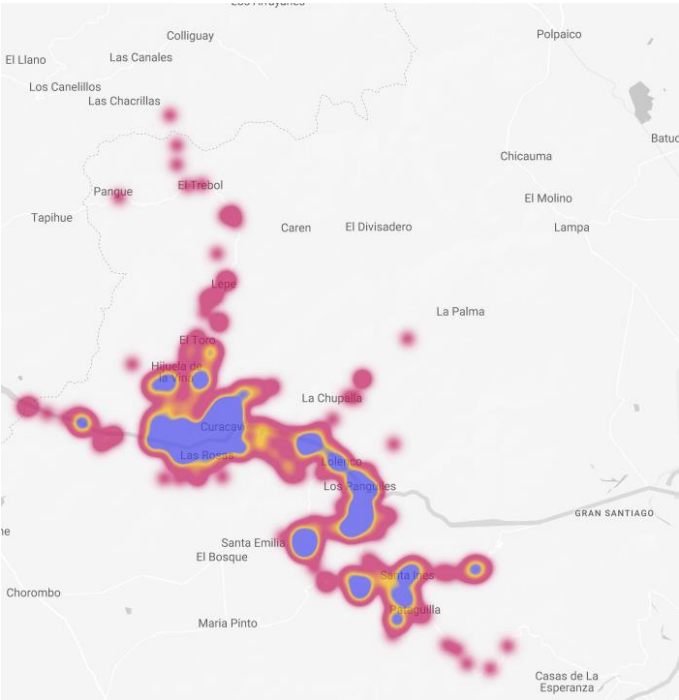

PROCEDIMIENTOS

Se logró cuantificar los eventos atendidos por nuestros inspectores, conforme a llamados a nuestra **Central de Seguridad** o por intermedio de la aplicación móvil **SOSAFE**.

Se da cuenta que por intermedio de la **aplicación Móvil SOSAFE** se registraron **2.426** eventos, destacándose en los primeros lugares los siguientes: **Actividad Sospechosa (923)**, **Ruidos Molestos (415)** y **Otros (402)**; como también se destacan los eventos en los siguientes meses: **diciembre (250)**, **febrero (245)** y **marzo (215)**.

Actividad sospechosa	923
Ruidos molestos	415
Otros	402
Incivildades	211
Electricidad	149
Incendio	124
Transito	93
Robo	43
Agua	30
Basura	27
Violencia intrafamiliar	5
Animales	4





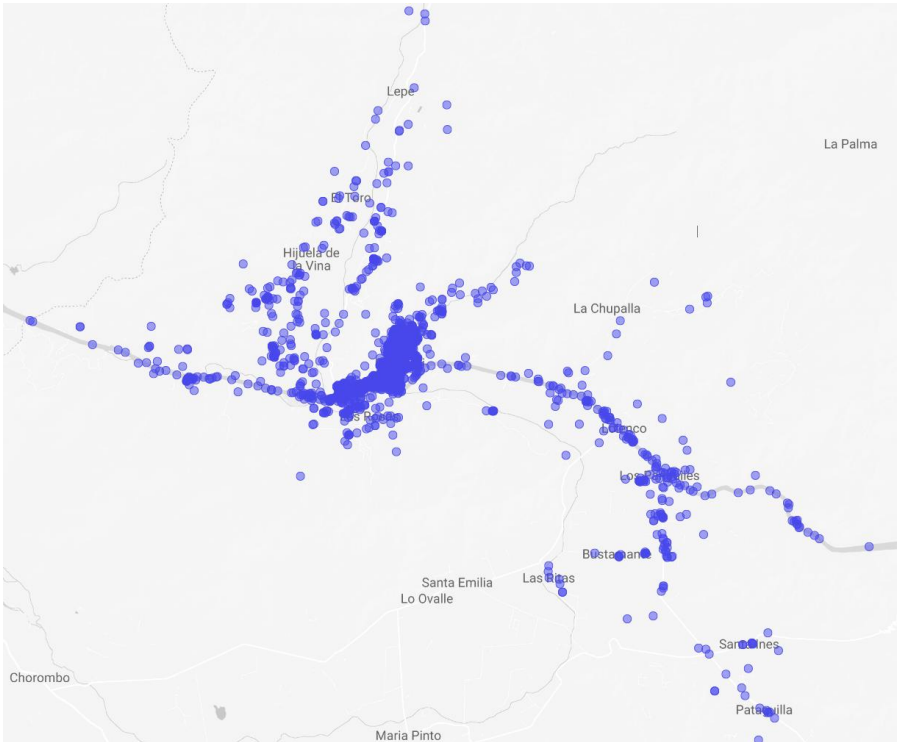

Conforme se aprecia en el Dashboard, se da cuenta que por intermedio de los llamados telefónicos a nuestra **Central de Seguridad** se registraron **2.541** eventos, destacándose en los primeros lugares los siguientes: Tránsito (508), Actividad Sospechosa (459) y Ruidos Molestos (303); como también se destacan los eventos en los siguientes meses: diciembre (297), enero (240) y noviembre (239).

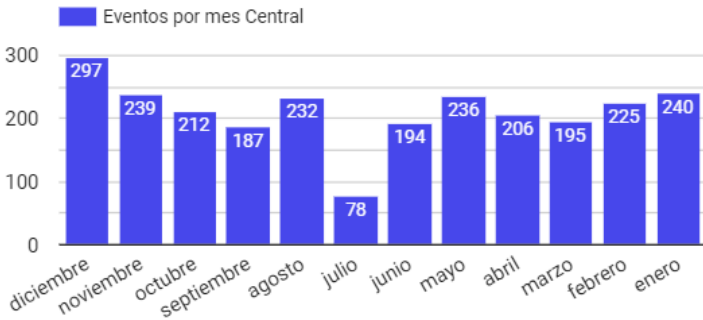

Conforme se aprecia en el Dashboard, da cuenta en el consolidado que los eventos por llamados telefónicos a nuestra **Central de Seguridad** y **aplicación móvil SOSAFE** suman la cantidad de **4.967**, destacándose en los primeros lugares los siguientes: Actividad Sospechosa (1.382), Ruidos Molestos (718) y Otros (655); como también se destacan los eventos en los siguientes meses: diciembre (580), febrero (496) y mayo (458).

Actividad Sospechosa	1.382
Ruidos Molestos	718
Otros	655
Transito	601
Incivilidades	464
Incendio	280
Electricidad	253
Basura	217
Robo	149
Animales	97
Agua	83
Violencia Intrafamiliar	38
Comercio Ambulante	30

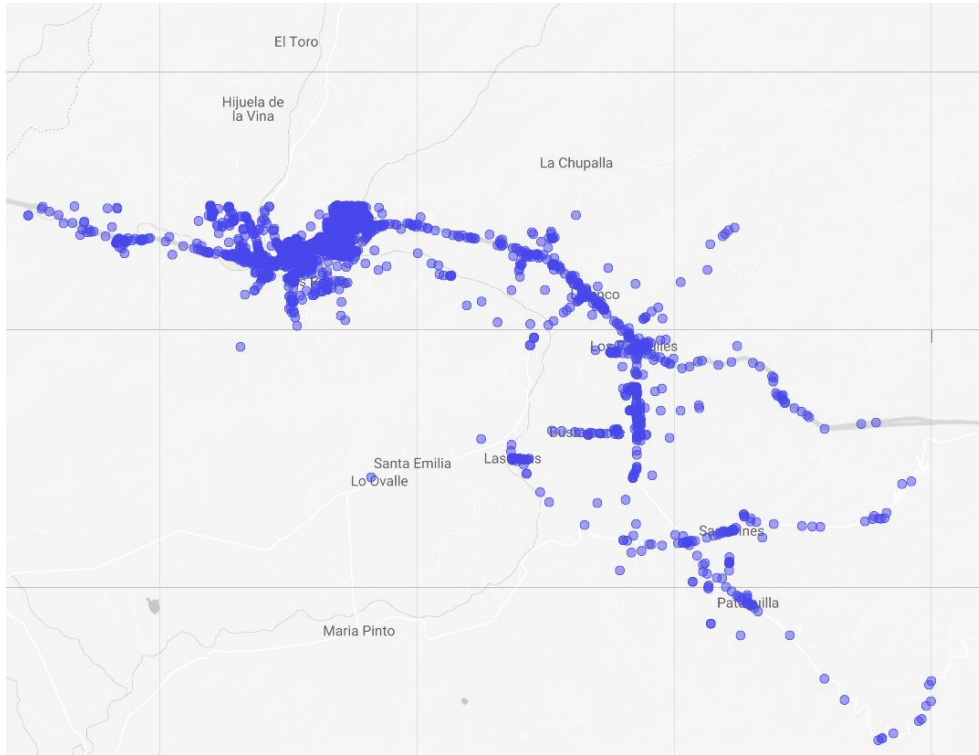
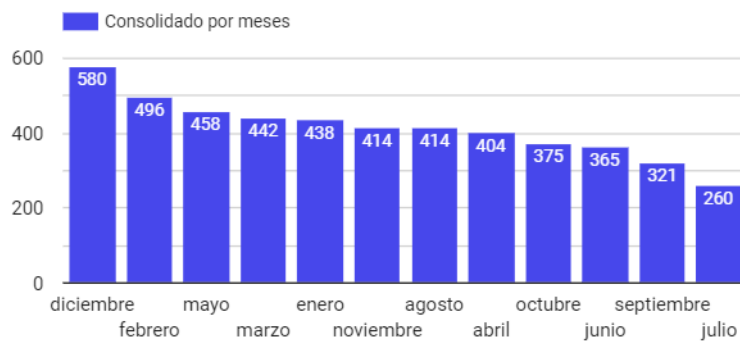

Al igual que en los Patrullajes, se disponibiliza un mapa georreferenciado con Hotspot de los lugares con mayores eventos y otro mapa con los puntos donde se efectuaron, en los cuales se puede interactuar vía web.

