



# CUENTA PÚBLICA

## GESTIÓN 2021



## ÍNDICE

1.	DIRECCIÓN DE DESARROLLO COMUNITARIO - DIDECO .....	6
1.1.	DEPARTAMENTO DE GESTIÓN COMUNITARIA .....	6
1.2.	DEPARTAMENTO DE ACCIÓN Y ASISTENCIA SOCIAL .....	94
1.3.	DEPARTAMENTO DE EMPRENDIMIENTO Y TURISMO .....	103
1.3.	DEPARTAMENTO DE FORTALECIMIENTO DE LA FAMILIA .....	122
2.	DIRECCIÓN DE OBRAS MUNICIPALES DOM .....	151
2.1.	Proyectos y obras realizadas .....	152
3.	DIRECCIÓN DE OPERACIONES, MEDIO AMBIENTE, ASEO Y ORNATO .....	157
3.1.	ÁREA LICITACIONES Y PROYECTOS .....	157
3.2.	Contratos ejecutados .....	160
3.3.	Adquisiciones de la DIMAO .....	161
3.4.	Departamento de Operación, Emergencia y Protección Civil .....	162
3.4.	AREA PROGRAMA DE RECICLAJE .....	167
3.5.	AREA MEDIO AMBIENTE .....	186
3.6.	AREA MOVILIZACIÓN .....	187
4.	DIRECCIÓN DE CONTROL .....	190
4.1.	Control Financiero y Presupuestario .....	190
4.2.	Auditorías y Fiscalizaciones Control Interno y Contraloría General de la República. ....	190
5.	DIRECCIÓN DE TRÁNSITO Y TRANSPORTE PÚBLICO .....	200
5.1.	Gestión de la Dirección de Tránsito y Transporte Público año 2021 .....	202
5.2.	Demarcaciones .....	202
5.3.	MATERIALIZACIÓN DE SEÑALIZACIÓN VERTICAL EN VÍAS DE LA COMUNA, CORRESPONDIENTES A LOS SIGUIENTES TIPOS: .....	204
6.	SECRETARÍA COMUNAL DE PLANIFICACIÓN SECPLA .....	213
6.1.	ORIENTACIONES GLOBALES .....	213
6.2.	POLITICA DE SERVICIOS MUNICIPALES .....	215
6.3.	POLITICAS DE INVERSIÓN PÚBLICA .....	218
6.4.	LICITACIONES .....	222
6.4.	PROYECTOS DE FONDOS PROPIOS MUNICIPALES .....	236
	FONDOS EXTERNOS A DICIEMBRE DE 2021 .....	239
	TRANSANTIAGO XI y XII - FONDOS REGIONAL DE INICIATIVA LOCAL - FRIL .....	239
6.5.	PROGRAMA MEJORAMIENTO URBANO – PMU .....	252
6.6.	DEPARTAMENTO DE VIVIENDA .....	258
7.	DIRECCIÓN DE SEGURIDAD PUBLICA .....	267



7.1. Plan Comunal de Seguridad Pública.....	267
8. DIRECCIÓN DE ASESORÍA JURÍDICA .....	274
8.1. RESÚMEN INFORME CONTRALORÍA GENERAL DE LA REPÚBLICA-I CONTRALORÍA REGIONAL METROPOLITANA DE SANTIAGO-UNIDAD DE AUDITORÍA 3 .....	274
8.2. SUMARIOS ADMINISTRATIVOS AÑO 2021 .....	275
8.3. JUICIOS I. MUNICIPALIDAD DE CURACAVÍ 2021.....	279
9. DIRECCIÓN DE ADMINISTRACIÓN Y FINANZAS .....	282
9.1. Ejecución Presupuestaria de Ingresos .....	282
9.2. Ingresos Propios Permanentes (IPP) .....	283
9.3. Gastos Municipales.....	284
9.4. Pasivos del Área Municipal al 31 de diciembre de 2021 .....	287
9.5. Asistencia Social.....	288
9.6. POLÍTICA DE RECURSOS HUMANOS.....	291
10. SECRETARÍA MUNICIPAL .....	292
10.1. Atenciones Ley del Lobby .....	292
10.2. Transparencia .....	292
10.3. Gestión consejo de seguridad pública comunal 2021 .....	292
10.4. Respecto de la asistencia de los miembros del consejo, se detalla en el siguiente gráfico: .....	293
11. DEPARTAMENTO DE LA ADMINISTRACIÓN DE LA EDUCACIÓN MUNICIPAL (DAEM) ....	295
11.1. DIAGNOSTICO GENERAL .....	295
11.2. RESULTADOS SISTEMA DE MEDICIÓN DE LA CALIDAD DE LA EDUCACIÓN (SIMCE).....	301
11.3. CATEGORIAS DE DESEMPEÑO DE LOS E.E, DEL DAEM, DE ACUERDO AL SISTEMA DE LA	
11.4. PROGRAMA RETORNO SEGURO. “La confianza de la comunidad educativa” .....	306
11.6. ÁREA FINANZAS DEPARTAMENTO DE EDUCACIÓN MUNICIPAL .....	343
11.7. EQUIPAMIENTO INFORMÁTICO.....	346

## JUAN PABLO BARROS BASSO

### PRESENTE

Querida comunidad, a través del presente documento, se exponen todas las acciones y actividades, que ha realizado la Ilustre Municipalidad de Curacaví en el periodo 2021. El año pasado, en materia de actividades, se vio nuevamente marcado por la Pandemia del Covid-19, crisis sanitaria que interfirió directamente en la Gestión que realiza el Municipio, no obstante, el último cuatrimestre del año, las condiciones sanitarias comenzaron a mejorar tanto a nivel comunal como nacional, lo que permitió retomar paulatinamente algunas actividades de forma presencial, donde el municipio no desaprovecho ninguna oportunidad de realizarlas.



El 2021 fue un año difícil, pero precisamente eso nos impulsó a dar nuestro mejor esfuerzo en cada decisión tomada y en cada acción realizada, manteniendo el enfoque de mejorar las condiciones de vida de nuestros vecinos e impulsar el desarrollo de nuestra comuna a través de nuestros programas. Además, durante el año pasado, la ciudadanía pudo evaluar nuestra labor a través de las elecciones, respaldando nuevamente el trabajo que hemos realizado de manera comprometida por Curacaví, lo que renueva y reafirma nuestra voluntad de continuar con esta gran responsabilidad que nuestros vecinos han depositado en nosotros.

En materia de inversión, nos sentimos tremendamente orgullosos de ser la SEXTA Comuna a nivel Regional en INVERSIÓN ABSOLUTA, y ser la CUARTA Comuna a nivel en la misma Región Metropolitana en el RANKING PER CÁPITA, con un monto de \$6.608.164.000 aprobado para proyectos, de acuerdo a los datos que entrega la Cartera Vigente DIPIR.

Asimismo, con todas las dificultades a la vista, en este periodo 2021 hemos tenido grandes avances en distintos aspectos, pero no descuidamos los desafíos que nos quedan pendientes como Municipalidad y como Curacaví. Es por ello que, agradezco el apoyo, el compromiso, el esfuerzo y la gestión que día a día demuestran nuestros funcionarios y funcionarias municipales, lo que, durante toda esta emergencia sanitaria se ha demostrado con creces. De esta forma, invito a todos nuestros funcionarios/as municipales, a las organizaciones de nuestra comuna, y en general a toda la comunidad a no bajar los brazos en el camino que queda por delante.

**JUAN PABLO BARROS BASSO**  
**ALCALDE**  
**I. MUNICIPALIDAD DE CURACAVÍ**





## Conformación del Honorable Concejo Municipal periodo 2021

### Primer semestre 2021

ALCALDE TITULAR AÑO 2021	JUAN PABLO BARROS BASSO
CONCEJALA	SANDRA PONCE BAEZA
CONCEJALA	MARCELA SEPÚLVEDA ZAMORA
CONCEJALA	MARÍA ARCO HERRERA
CONCEJALA	LIDIA ARAOS HENRÍQUEZ
CONCEJAL	MARCO ANTONIO GUZMÁN MARQUEZ
CONCEJAL	GERARDO ROMERO CERÓN

### Segundo semestre 2021

ALCALDE TITULAR AÑO 2021	JUAN PABLO BARROS BASSO
CONCEJALA	KATHERINE DE LA VEGA FUENTES
CONCEJALA	MARCELA SEPÚLVEDA ZAMORA
CONCEJALA	LIDIA ARAOS HENRÍQUEZ
CONCEJAL	PATRICIO MONCADA OVALLE
CONCEJALA	MARÍA ARCO HERRERA
CONCEJALA	SANDRA PONCE BAEZA

## 1. DIRECCIÓN DE DESARROLLO COMUNITARIO - DIDECO

La Dirección de Desarrollo Comunitario – DIDECO- tiene la misión de trabajar en pos de mejorar la calidad de vida de los habitantes de la comuna, especialmente de los sectores más vulnerables de la sociedad. Asimismo, el Objetivo General de la Dirección es el de potenciar y promover el desarrollo social, económico, cultural y deportivo en la comunidad. En este sentido las organizaciones tienen la posibilidad de ejecutar programas y proyectos de acuerdo a las necesidades que ellos quieren satisfacer, ya sea del área social, deportes y/o recreación y seguridad.

Dentro de DIDECO, se encuentran cuatro Departamentos que aportan directamente a poder lograr los lineamientos que se han establecido para la Dirección, los cuales son:

- Departamento de Gestión Comunitaria
- Departamento de Acción y Asistencia Social
- Departamento de Emprendimiento y Turismo
- Departamento de Fortalecimiento de la Familia

### 1.1. DEPARTAMENTO DE GESTIÓN COMUNITARIA

El Departamento de Gestión Comunitaria tendrá las siguientes funciones:

1. Promover la organización comunitaria y la participación de la comunidad en finalidades de bien común, como asimismo la integración y participación de los vecinos al desarrollo de la comuna.
2. Propiciar el mejoramiento de la calidad de vida de la comunidad, a través de la creación, implementación y desarrollo de programas, actividades y eventos orientados a motivar la participación de los vecinos en deporte, juventud y cultura.
3. Elaborar, planificar y ejecutar acciones dirigidas a la población las personas mayores de la comuna, con el objetivo de potenciar y mejorar su bienestar y calidad de vida familiar.
4. Gestionar, planificar e implementar estrategias de acción para prevenir el consumo de drogas y alcohol en la población.

### Oficina de Organizaciones Comunitarias

La Oficina de Organizaciones Comunitarias, asesora a las organizaciones de la comunidad en todas aquellas materias que permitan facilitar su constitución y funcionamiento, y la plena aplicación de la Ley sobre Juntas de Vecinos y demás organizaciones comunitarias.

La oficina cuenta con un registro de las organizaciones comunitarias existentes en la comuna. Además, se realizan constituciones de organizaciones territoriales y funcionales (ministro de fe), realizando reuniones de coordinación, constitución y actividades con las Organizaciones Sociales.

### Objetivo General

Promover y fomentar el desarrollo activo de las Organizaciones Sociales de la Comuna de Curacaví.

### Objetivos Específicos

Orientar técnicamente a las diferentes Organizaciones Sociales. Asesorar administrativamente a las diversas Organizaciones Sociales de la comuna.



Beneficiarios De La Oficina	
DIRECTOS	INDIRECTOS
Juntas de vecinos, Clubes de adulto mayor, Centro de padres, Clubes deportivos, Clubes de huasos, Grupos folclórico, Comités habitacionales, Organizaciones juveniles, Talleres de mujeres, Talleres de artesanos, Grupos ecológicos, Grupos sociales, entre otros.	Vecinos de Curacaví

Atención diaria de la Oficina de Organizaciones Comunitaria			
Objetivo en el que se enmarca	Fecha estimada	Usuarios	Atenciones presenciales 2021
Orientar técnicamente a las diferentes Organizaciones Sociales.	ENE- DIC	Dirigentes y socios que pertenecen a organizaciones Funcionales o Territoriales. Vecinos de la Comuna de Curacaví que deseen formar una nueva organización regida por Ley N° 19.418	204 ATENCIONES

#### Organizaciones vigentes Año 2021

Organizaciones	Cantidad
JUNTA DE VECINOS	53
CLUB DE ADULTO MAYOR	26
CLUB DE RODEO	5
CLUB DEPORTIVOS	35
COMITÉ DE AGUA POTABLE RURAL	7
CENTRO DE PADRES Y APODERADOS	7
COMITÉ HABITACIONALES	17
ORGANIZACIONES FUNCIONALES VARIAS	40
AGRUPACIONES DE MUJERES	9
AGRUPACIONES FOCLORICAS	5
AGRUPACIONES CULTURALES	3
AGRUPACIONES RELIGIOSAS	3
<b>TOTAL</b>	<b>210</b>

#### Actividades realizadas por la Oficina

- Reuniones por Zoom año 2021

Reunion	Ene	Febr	Mar	Abr	May	Jun	Jul	Agos	Sept	Oct	Nov	Dic
---------	-----	------	-----	-----	-----	-----	-----	------	------	-----	-----	-----

Junta D Vecino	X	X	X	X	X	X	X	X				
-------------------	---	---	---	---	---	---	---	---	--	--	--	--

- Celebración día del Dirigente Social 21 de agosto del 2021, Escuela San José Obrero.
- Capacitación con la División de Organizaciones Sociales, sobre Nuevo Proceso electoral y resolución de conflictos. Martes 14 de diciembre vía Zoom.
- Capacitación Presencial en Salón de Evento Joaquín Blaya, martes 21 de diciembre del 2021. Sobre postulación de Proyectos 2022.

#### OFICINA DEL ADULTO MAYOR

El Programa “Adulto Mayor” consiste en promover y fomentar el desarrollo integral de los Adultos Mayores de la Comuna. Implementando proyectos sociales, que buscan mejorar la calidad de vida de cada uno de los adultos mayores de la Comuna, tanto en los sectores urbanos como rurales.

**Coordinadora del Programa:** Sra. Gabriela Alarcón Silva.

**Psicólogo Programa:** Sr. Luis Alvarado Morales.

#### Funcionamiento

ATENCIÓN PODOLOGÍA RURAL (1 vez al mes en Miraflores y Cerrillos y 2 veces Patagüilla)		
Ubicación	Horarios	Días
Patagüilla interior (complejo Patagüilla)	09:00 a 17:30 horas	MIERCOLES
Cerrillos (colegio Fernando Carvajal)	09:00 a 17:30 horas	MIERCOLES
Miraflores (al costado de la capilla)	09:00 a 17:30 horas	MIERCOLES

**Podóloga:** Sra. Paula Andrea Morales Araya

En el año 2021, se realizó una atención anual de **396** atenciones a las personas Mayores en la comuna y CAM de adultos mayores del sector Rural.

ATENCION PODOLOGÍA URBANA		
Ubicación	Horarios	Días
Ilustre Municipalidad de Curacaví	08:30 a 17:30 horas	LUNES
Ilustre Municipalidad de Curacaví	08:30 a 17:30 horas	MARTES
Ilustre Municipalidad de Curacaví	08:30 a 17:30 horas	MIERCOLES
Ilustre Municipalidad de Curacaví	08:30 a 17:30 horas	JUEVES
Ilustre Municipalidad de Curacaví	08:30 a 16:30 horas	VIERNES

**Podóloga:** Sra. Leslie Ortiz Martínez

En el año 2021, se realizó una atención anual de **1.606** atenciones a las personas Mayores en la comuna y CAM de adultos mayores del sector Urbano.

*(\*) Desde enero hasta diciembre del 2021 las atenciones presenciales de podología se realizaron conforme a las normas de la contingencia sanitaria del COVID-19*



ATENCION MASOTERAPIA		
Ubicación	Horarios	Días
Ilustre Municipalidad de Curacaví	08:30 a 17:30 horas	Lunes
Ilustre Municipalidad de Curacaví	08:30 a 17:30 horas	Martes
Ilustre Municipalidad de Curacaví	08:30 a 17:30 horas	Miércoles
Ilustre Municipalidad de Curacaví	08:30 a 17:30 horas	Jueves
Ilustre Municipalidad de Curacaví	08:30 a 16:30 horas	Viernes

ATENCION PSICOLÓGICA		
Ubicación	Horarios	Días
Ilustre Municipalidad de Curacaví	08:30 a 17:30 horas	Lunes
Ilustre Municipalidad de Curacaví	08:30 a 17:30 horas	Martes
Ilustre Municipalidad de Curacaví	08:30 a 17:30 horas	Miércoles
Ilustre Municipalidad de Curacaví	08:30 a 17:30 horas	Jueves
Ilustre Municipalidad de Curacaví	08:30 a 17:30 horas	Viernes

Durante el periodo de enero hasta diciembre de 2021 se realizaron llamados de contención emocional a las personas mayores de la comuna de Curacaví afectadas por la pandemia del COVID-19, además se comienza a atender de forma presencial.

- 72 pacientes activos.
- Desde agosto se incorpora a salud mental a familiares víctimas del COVID-19.
- Desde septiembre de incorpora a agricultores que fueron afectados por el derrumbe del canal de las mercedes.

### **Centro de Atención Diurna Municipal.**

El Centro de atención Diurna, es traspasado desde Hogar de Cristo a administración Municipal desde marzo 2019, el objetivo principal es brindar un apoyo a los adultos mayores que viven en la comuna de Curacaví.

El Centro Diurno atiende a 30 adultos mayores, 17 hombres y 13 mujeres.

Perfil de usuarios que se atienden diariamente en el Centro Diurno son:

- Adulto Mayor de 60 años o más.
- Adultos Mayores con puntaje en registro social de Hogares hasta el 60 % más vulnerable.
- Autovalentes frágiles, dependientes leves, dependientes moderados.

*(\*) Debido a la contingencia sanitaria el centro municipal de atención diurna debió suspender sus atenciones presenciales desde mediados de marzo 2020 hasta diciembre de 2021.*

Sin embargo, el equipo multidisciplinario se encuentra trabajando en actividades para trabajar la memoria, motricidad fina, habilidades sociales y autoestima, estos talleres fueron modificados producto de la pandemia, es por eso que se realizaron las siguientes actividades:

- Llamados telefónicos a los usuarios durante 2021.
- Se realizaron visitas domiciliarias a los usuarios, principalmente a los que no tienen o no contestan el teléfono.
- Podología: 24 usuarios están con sus controles al día en podología, atención que se realiza en el mismo Centro Diurno, realizando una atención total de 189 atenciones en el año 2021.

El personal a cargo del Centro Diurno

- Encargada Centro Diurno: Macarena Labarca Asistente Social.
- Manipuladora de alimentos Mariela Carvajal, es la encargada de prestar servicio de alimentación diaria.
- Ayudante en tareas diarias: Verónica Medina, encargada de apoyar en la mantención del Centro.
- Terapeuta Ocupacional Nicol Sepúlveda, es el encargado de identificar posibles problemáticas de las personas mayores en donde se aplican pautas de evaluación, prevenir, mantener o mejorar la funcionalidad cognitiva, trabajar de acuerdo a las necesidades de las personas mayores a través de talleres grupales.
- Podología Paula Morales, se encarga de atender la higiene y confort de los pies.

### **Campaña “vamos Chilenos “de la fundación conecta Mayor**

Desde enero del 2021 la oficina del Adulto mayor en conjunto con otras unidades de la Dirección de Desarrollo comunitario comenzó la entrega de teléfonos inteligentes y cajas de alimentos para 156 beneficiarios (adultos mayores) de la comuna. Además de la entrega de los equipos, también se realizaron procesos de capacitación de uso a los beneficiados, esta iniciativa centra sus bases en la comunicación de la persona mayor con su entorno.

- En total se entregaron **156** dispositivos inteligentes, tanto en sectores rurales como urbano.
- Los requisitos para la entrega de este beneficio fueron:

se realizó a vecinos mayores de 70 años, y/o que vivan solos o acompañados de otra persona en las mismas condiciones.

- Personas que se encuentren hasta el 60% de su ficha de Protección social.
- Un 63% de los beneficiarios pertenece al sector urbano y un 37% pertenece a la zona rural.

### **Lavandería municipal**

En marzo del 2021 se inaugura la lavandería municipal, esta iniciativa tiene por finalidad colaborar con las personas mayores y en situación de discapacidad más vulnerables de la comuna.



- La lavandería municipal tiene 62 beneficiarios estos distribuidos tanto en sector urbano como rural.
- Se realizan 130 lavados aproximado



MONITORAS	TALLER	CLUB BENEFICIARIO	USUARIOS	TOTAL USUARIOS
MARIA GUMERA CONTRERAS	BAILE Y GIMNASIA	CLUB 11 DE SEPTIEMBRE	25	75
		CLUB AÑOS ALEGRES	28	
		CLUB ANDRES AGUIRRE	22	
CLAUDIA ERAZO SOTO	GIMNASIA Y FOLCLOR	CLUB SANTA TERESA	47	114
		CLUB PADRE HURTADO	24	
		CLUB ILUSIONES DE ALICIA	43	
VIVIAN MATURANA BUGUEÑO	YOGA	HOGAR SAN ANDRES	15	33
		CLUB SAN EXPEDITO	18	
FORTUNATA VERA DONOSO	MULTI TALLER DE MANUALIDADES	CLUB SAN SEBASTIAN	17	53
		CLUB LUCIERNAGAS	18	
		CLUB VINCULOS DE AMISTAD	18	
MARIA NEIRA ZAGAL	MULTI TALLER DE MANUALIDADES	CLUB EL LUCERO	20	70
		CLUB VILLA EL SOL	32	
		CLUB ESTRELLA DE COLOMA	18	
SOFIA CORDERO QUEZADA	MULTI TALLER DE MANUALIDADES	CLUB ARMONIA OTOÑAL	22	85
		CLUB AMOR DIVINO	35	
		CLUB SAN JOSE OBRERO	28	
JULIA MORGADO PINO	MULTI TALLER DE MANUALIDADES	CLUB LA ILUSION	24	60
		CLUB PTE. BALMACEDA	20	
		CLUB FRAY ANDRESITO	16	
ANA RODRIGUEZ RETAMAL	BAILE Y ZUMBA	CLUB DAVID - LUZ	28	60
		CLUB ESPERANZA	32	
NICOLE SEPULVEDA ROMAN	TERAPIA OCUPACIONAL	CLUB DAVID - LUZ	28	87
		CLUB PADRE HURTADO	24	
		CENTRO ATENCION DIURNO	35	
		CLUB PADRE HURTADO	24	
12 MONITORAS	24 TALLERES		TOTAL	786

*(\*) Debido a la contingencia sanitaria del COVID-19 los talleres presenciales de las monitoras fueron suspendidos desde mediados de marzo 2021 hasta la fecha.*

No obstante, como oficina del adulto mayor todo el año 2021 se sigue con la campaña de comunicación con las personas mayores de la comuna de Curacaví ya sean de clubes de adulto y personas mayores en general, estos fueron contactados por el equipo de adulto mayor. Durante el año 2021 se realizó un total de 2500 llamados.

Por último, dentro del contexto del Catastro del Programa se realizaron visitas en sectores de la comuna

## ACTIVIDADES

- Partida y término paseo a la playa balneario el quisco 2021.

En esta Oportunidad solo se realiza el cierre del quisco, pero en la comuna, se realiza el concurso de las reinas incorporando la mascarilla y pijama más novedoso.

- Pasamos agosto 2021, Adultos Mayores

- En esta oportunidad se realiza un show itinerante por distintas zonas de la comuna. Entrega de panes de pascua a los Clubes de Adulto Mayores de la Comuna.

## REGISTROS FOTOGRAFICOS

### Cierre del verano





Pasamos agosto



Entrega pan de pascua



Entrega campaña “vamos Chilenos de la Fundación conecta mayor”.





## Oficina Prevención de Drogas y Alcohol

### Antecedentes generales

Las altas prevalencias de consumo de drogas y alcohol en estudiantes chilenos constituyen una preocupación central del Estado chileno. El Décimo Segundo Estudio Nacional de Drogas en población Escolar (2017) muestra que el 30,9% de los escolares entre 8° básico y 4° medio consumieron marihuana el último año, el 31,1% bebieron alcohol en el último mes, y el 8,6% consumieron tranquilizantes sin receta médica el último año. El informe del año 2015 sobre uso de drogas en las Américas, elaborado por la Organización de Estados Americanos (OEA), posicionan a los estudiantes chilenos en el primer lugar de uso de tabaco, marihuana, cocaína, pasta base y tranquilizantes sin receta médica. Las edades de inicio del consumo en estudiantes chilenos se encuentran en los 13,9 años para el caso de los tranquilizantes sin receta médica, 14,1 en pasta base, 13,8 en tabaco, 13,7 en alcohol, 14,4 en marihuana, 15,1 en cocaína y 13,1 en el caso de los inhalables (SENDA, 2017).

Estos altos niveles de consumo se relacionan con otros fenómenos específicos sumamente preocupantes como es que el 61,7% de los escolares que bebieron alcohol el último mes lo hizo hasta emborracharse, o que el 20% de los escolares que beben alcohol lo compran directamente.

Este último punto es clave, en tanto el control social informal se relaciona con aquellas acciones que las propias comunidades pueden desarrollar para regular la legitimidad de las prácticas en el barrio, como es el buen trato entre vecinos, el cuidado de los niños, el cuidado del espacio público o la baja exposición de los jóvenes a oferta de alcohol u otras drogas. En esta misma línea, el hecho de que sólo 1 de cada 5 escolares (21,9%) crea que consumir marihuana frecuentemente es riesgoso (frente a un 51,3% el año 2001), o que al 39% de los escolares le han ofrecido marihuana el último mes, constituyen síntomas de una vulnerabilidad en los marcos de protección familiar y comunitaria hacia los niños, niñas y adolescentes, que demanda acciones coordinadas entre los servicios, los municipios, y las comunidades.

Finalmente, estos datos muestran que las altas prevalencias de consumo en Chile se relacionan fuertemente con factores ambientales y comunitarios asociados a la exposición de los niños, niñas y jóvenes a ofertas de drogas y alcohol en sus ambientes cotidianos.

Frente a esta grave situación, el presidente de la República, S.E Sebastián Piñera, anunció durante el año 2019 el inicio del plan nacional de prevención Elige vivir sin drogas, inspirado en el exitoso modelo “Planet Youth” implementado en Islandia y adaptado a Chile con el valioso aporte de las sociedades científicas y médicas, las municipalidades y el propio gobierno.

### Objetivos Del Programa

El objetivo principal del Programa es implementar la Estrategia Nacional de prevención de SENDA para evitar, disminuir o retrasar el consumo de alcohol y otras drogas en niños, niñas y adolescentes mediante el fortalecimiento de los factores protectores y la reducción de los factores de Riesgo existentes en los ambientes socioculturales en los que estos se desarrollan mediante un acuerdo social transversal que involucre y comprometa a todas las personas a ser parte de una cultura local preventiva.

### Objetivos específicos

#### Etapas Diagnosticas

- Identificar la situación de consumo de drogas
- Conocer las condiciones que pueden generar o prevenir el consumo

#### Etapas Intervención

- Aumentar involucramiento parental
- Promover buena convivencia escolar e implementar adecuadamente los programas preventivos
- Promover el buen uso del tiempo libre e instalar enfoque preventivo
- Promover liderazgos positivos entre los jóvenes

#### Etapas evaluación

Evaluar las acciones realizadas hacia la mejora de la intervención.

## Principales acciones asociadas a la gestión Senda Elige Vivir Sin Drogas

Acción	Descripción	
<b>Coordinación con SENDA para correcta ejecución del programa en la comuna</b>	Trabajo coordinado con SENDA para implementación del programa Elige Vivir Sin Drogas en la comuna.	
	N° de sesiones de coordinación	13
	Porcentaje de participación	100%

### Énfasis Comunes

Presentación y Sensibilización de la estrategia preventiva Elige Vivir Sin Drogas en la comuna.

Establecer alianzas con organizaciones privadas y públicas para desarrollar acciones que signifiquen más y mejores oportunidades de desarrollo para los niños, niñas y adolescentes de la comuna.

Comprometer a todas las personas, desde el rol que les corresponda a ser parte de una cultura local preventiva.

Lograr el acuerdo social transversal, instalarlo en el discurso y comunicarlo reiteradamente en cada acción que impulsen por los niños niñas y adolescentes.

### Nudos críticos Comunes

Ampliación de la oferta programática de senda en lo referente a prevención, tratamiento e integración social.

### Principales desafíos Comunes

Comunicar a todos quienes trabajan con niños niñas y adolescentes el nuevo paradigma en la manera de hacer prevención derribando la resistencia y el prejuicio para facilitar el trabajo basado en evidencia y desde enfoques de derechos e inclusividad.

Fortalecer acciones comunitarias que permitan continuar aumentando la percepción de riesgo sobre los efectos del consumo de alcohol, incorporando nuevos actores de la comuna.

Reforzar posturas de cuidado y protección en relación a la prevención del consumo de alcohol en niños y adolescentes para retardar la edad inicio de consumo.

## VERIFICADORES ELIGE VIVIR SIN DROGAS FASE 2 INTERVENCIÓN Y ARTICULACIÓN PROGRAMÁTICA

- **Proceso 1: Capacitación Plan Colombo**
- Fechas: Septiembre noviembre 2021
- Descripción: Iniciadas las clases el Día 6 de septiembre y a la actualidad cursando la clase N° 18 de 21 sesiones. Esta acción culmina el 29 de noviembre con la entrega de una estrategia preventiva basada en evidencia.

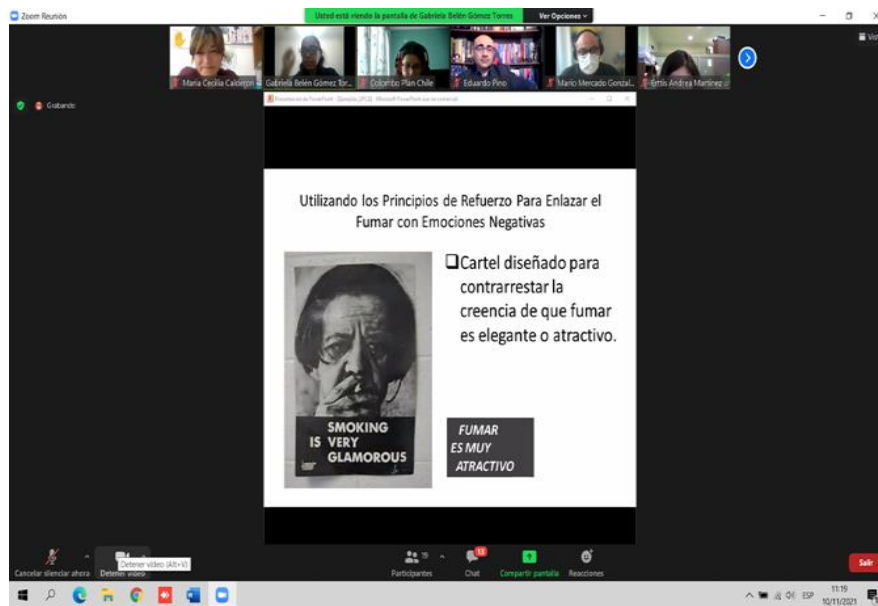

## Proceso 2: Articulación de Actores Claves

- Fechas: Septiembre -diciembre 2021
- Descripción acción: Constituir, convocar y realizar en conjunto con la Dirección Regional, Mesas Comunes EVSD.
- **Estado:** Logrado. Fijamos fechas de sesión los últimos miércoles de cada mes de 15:30 vía zoom: Liderada por el Alcalde y con la participación de actores claves: Alcalde, Mayor de Carabineros de la 63 comisaría, Directora del Hospital, Director de Seguridad, Director DIDECO, Director de Educación y Directores de Establecimientos Educativos Particulares y Particulares subvencionados.

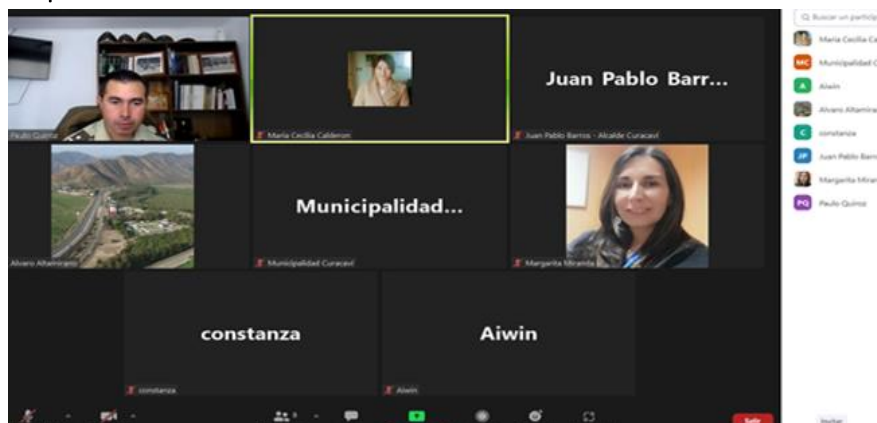

- Fechas: septiembre- diciembre 2021
- Acción C: Plan preventivo Comunal
- **Descripción de la acción:** Elaboración y envío de un Plan de Acción Preventivo Comunal a partir del trabajo de la mesa comunal. El 27 de octubre comenzaremos a diseñar el plan preventivo Estado iniciado: El Objetivo General se encuentra definido. Al igual que los objetivos específicos.

- **Fechas:** Marzo - diciembre 2021
- **Acción D:** Instancias de Sensibilización
- **Descripción de la acción:** Organizar instancias de sensibilización a la comuna en materia de abuso y consumo de alcohol y otras drogas.
- **Estado Completado:** 7 jornadas de sensibilización en lo comunitario:



N °	Dirigido a:	Fecha	Cantidad de asistentes
0	Comunidad Villa Raúl Silva Enríquez	24 de febrero	100 aprox.
1	Programa Familias	30 de junio 2021	24
2	Directora de Hospital y equipo Salud	7 de Julio 2021	4
2	Oficina de la Juventud	10 de agosto 2021	5
3	Alcalde, Director de Seguridad y Dideco	19 de agosto 2021	3
4	Organizaciones Religiosas	25 de agosto 2021	5
6	Consejo de seguridad Comunal	1 de septiembre	14
6	Brigadieres de Bomberos	23 de noviembre	11
7	OMIL, Municipalidad, Hospital, CREA Tratamiento, Empresa CTS.	2 de diciembre	14
Total sensibilizaciones actores claves.			180 aprox.

### Sensibilización Programa Familias Seguridades y Oportunidades 30 de junio 2021

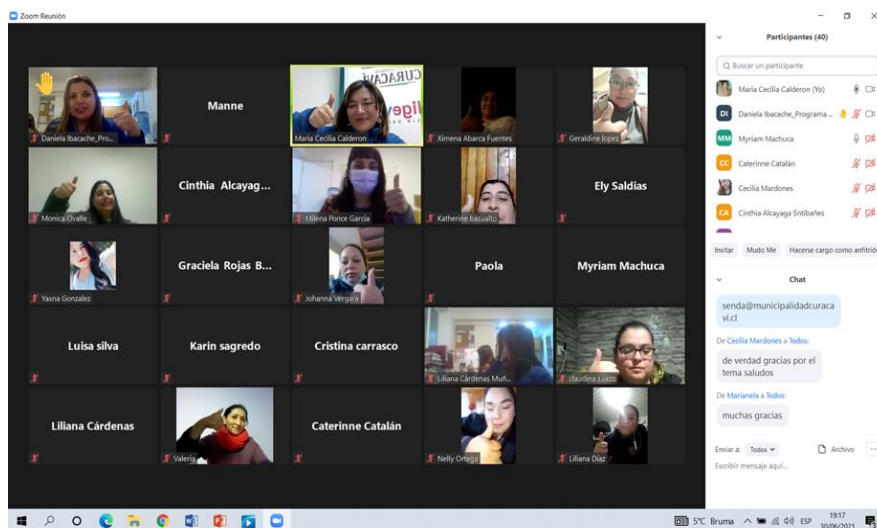

### Sensibilización a Directora del Hospital y Equipo de salud 7 de Julio 2021



### Sensibilización con Oficina de la juventud 10 de agosto 2021 “SEMANA DE LAS JUVENTUDES”



### Sensibilización Entrega de Resultados Comunales Encuesta Juventud y Bienestar 19 de agosto 2021

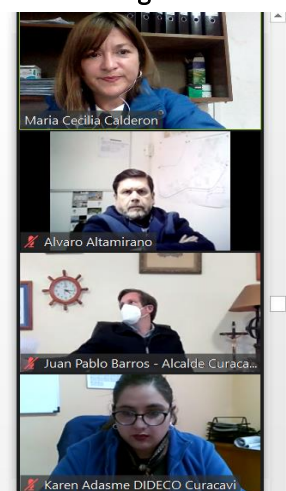
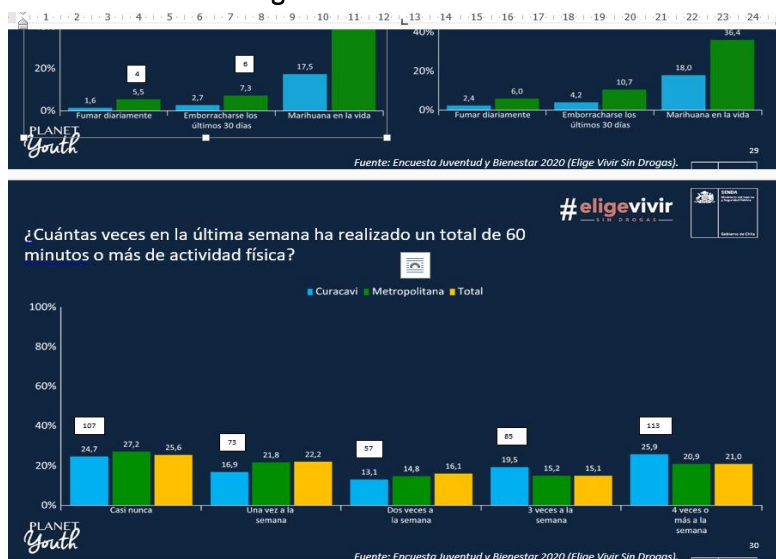

### Sensibilización Organizaciones Religiosas 25 de Agosto 2021



Sensibilización y Entrega de resultados comunales al consejo de seguridad Encuesta Juventud y Bienestar 1 de septiembre 2021

Sensibilización a Brigadieres de la 1ª compañía de bomberos 23 de noviembre 2021



Sensibilización a organizaciones laborales Trabajar con Calidad de Vida: Senda, Municipalidad, Omil, Hospital, Crea tto, Cts: 2 de diciembre 2021





**PROCESO 3: Sensibilización de la Comunidad Educativa en prevención del consumo de alcohol y otras drogas (componente 1 MDS)**

- **Fechas:** Marzo - diciembre 2021
- **Acción A:** Constituir mesas de trabajo y generar instancias de sensibilización.
- **Descripción de la acción:** Constituir mesas de trabajo a nivel de establecimientos educacionales participantes y generar instancias de sensibilización a la comunidad educativa en materia de uso y abuso de alcohol y otras drogas.
- **Estado Completado:** 8 jornadas y 355 personas sensibilizadas

N°	Dirigida a:	Fecha	Cantidad de asistentes
1	Colegio Curacaví College	5 de junio 2021	39
2	Apoderados Colegio Curacaví College	17 de junio 2021	28
3	Apoderados DAEM.	23 de junio 2021	30
4	Directivos y Profesores DAEM,	29 de junio 2021	78
5	Mesa y sensibilización Profesores Liceo Presidente Balmaceda	27 de Julio 2021	40
6	Asistentes Educación DAEM	24 y 25 de agosto de 2021	128
7	Mesa y sensibilización Directivos y profesores Colegio Instituto San Luis	27 de septiembre 2021	7
8	Mesa Directivos Colegio Curacaví College	14 de octubre 2021	5
Total de sensibilizados		355	

Sensibilización Directivos y Profesores Colegio Curacaví College 5 de junio 2021

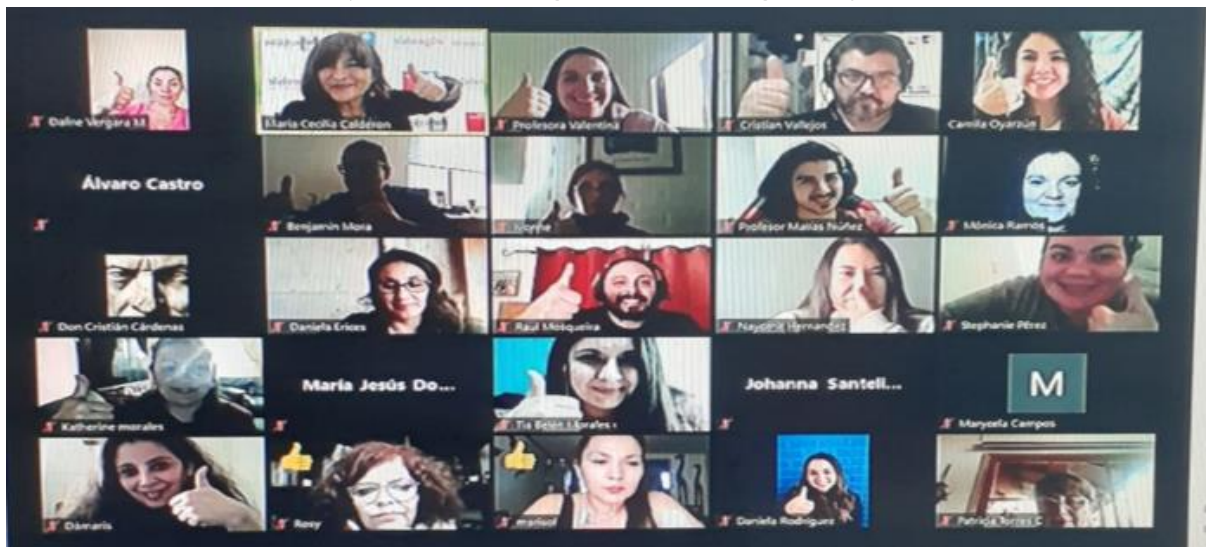

Sensibilización apoderados Curacaví College 17 de junio 2021



Mesa y sensibilización Directivos y Profesores Colegio Instituto San Luis 27 de septiembre 2021





Mesa Preventiva presentación de resultados de estudiantes Colegio Curacaví College 14 de octubre 2021



**PROCESO 4:** Intervención Promocional y de prevención Universal del consumo de alcohol y otras drogas (componente 2 MDS)

- Fechas: julio - diciembre 2021
- **Acción A:** Implementación de talleres del manual EVSD.
- **Descripción de la acción:** Implementación de talleres y actividades deportivas, artísticas y culturales para el desarrollo de competencias sociales y emocionales en establecimientos educacionales.
- **Estado Completado:** alcance 3 colegios, 6 talleres EVSD 2 talleres en cada colegio
- **Meta:** Dos talleres dentro de un mismo establecimiento en al menos el 40% de establecimientos participantes de cada comuna. (acta de asistencia)

N°	Dirigida a:	Fecha	Cantidad de asistentes
1	Colegio Nuestra Sra. del Carmen	27 de septiembre	53
2	Colegio Curacaví College	27 de octubre y 3 de noviembre 2021	43
3	Colegio Instituto San Luis	22 de noviembre y 1 de diciembre 2021	11
Total de sensibilizados	107		

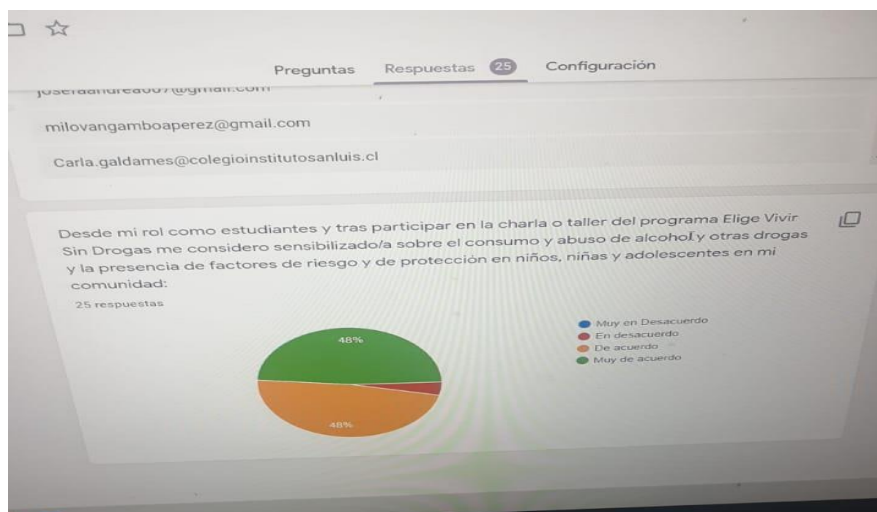

Verificador Gasto Aporte Municipal \$600.000 programa: Se utilizó **\$599.820**

NOMBRE DEL PROGRAMA	"Programa de publicidad y Difusión-Programa Elige Vivir Sin Drogas- SENDA"
COORDINADOR DEL PROGRAMA	CARLOS HORMAZABAL ZÚÑIGA DIRECTOR DIDECO
DURACIÓN	Fecha Inicio: 24 NOVIEMBRE DE 2021
	Fecha Término: 31 DICIEMBRE DE 2021
LUGAR DE EJECUCIÓN Y COORDINACIÓN	MUNICIPALIDAD DE CURACAVI – DIRECCIÓN DESARROLLO COMUNITARIO

Esta orden de compra cuenta con disponibilidad presupuestaria. Folio ingresado 9167 del sistema







## Oficina de Deportes

### OBJETIVO GENERAL

Contribuir al desarrollo de la práctica deportiva y recreativa en la Comuna, la participación cultural y entrega de actividades que aporten al desarrollo y mejoramiento de actividades culturales y deportivas mediante la organización y ejecución de Escuelas Deportivas, talleres deportivos, talleres de baile y actividades recreativas.

Además, ser un nexo de ayuda y apoyo para todas aquellas instituciones que por su rol, busquen la práctica deportiva y formativa en los niños, jóvenes y vecinos de la comuna. Asesorando y orientando la creación, confección y postulación de proyectos que permitan mejorar su propia capacidad organizativa en materias de ejecución de programas deportivos y mejoramientos de infraestructura, material e implementación deportiva, por intermedio de distintos fondos públicos. Ya sea el F.N.D.R del Gobierno Regional, Instituto Nacional de Deportes u otros.

### BENEFICIARIOS

Como estructura organizativa y en la búsqueda del objetivo esencial para la Municipalidad de dar cobertura a todo el territorio y los vecinos de la comuna, indistintamente de sus necesidades y la búsqueda de fomentar actividades deportivas y recreativas para todos, es que el eje esencial de este programa es dar una amplia cobertura y que todos los vecinos, tengan la posibilidad de conocer y vivenciar las actividades, talleres y programas que el municipio organice y ejecute.

Del mismo modo, existirán dos tipos de beneficiarios, aquellos que participen del programan directamente y aquellos que, de manera externa, sin ser actores principales se vean beneficiados de igual forma que los primeros.

### DIRECTOS

- Niños, niñas, jóvenes, mujeres y adultos que participan de las Escuelas Deportivas Municipales, talleres deportivos municipales, actividades deportivas, recreativas que planifique y ejecute la Municipalidad.
- Deportistas destacados de la comuna de Curacaví, que tengan una participación destacada a nivel nacional o integren alguna disciplina o institución deportiva federada. Traducido en apoyo logístico en traslados y pasajes, pagos de inscripción en torneos y competencias, compra de implementación deportiva, materiales y otros.
- Organizaciones deportivas u otras, que por su naturaleza contribuyan al desarrollo del deporte y actividades recreativas en la Comuna. Traducido en compra de premios, medallas u otros, facilitación de espacios y organización de actividades.

### INDIRECTOS

- Los habitantes de la comuna de Curacaví, que participan y se benefician de las actividades deportivas, recreativas y culturales que el Municipio ejecuta.
- La comunidad en general que se enorgullece de los grandes logros que se obtienen en las distintas disciplinas deportivas de las Escuelas Municipales de Deporte.

### PROGRAMAS Y TALLERES



## Escuelas deportivas

Escuela Deportiva	Funcionamiento
Escuela Municipal de Fútbol Urbano	Parque Urbano Villa el Sol
Escuela Municipal de Fútbol Femenino	Parque Urbano Villa el Sol
Escuela Municipal de Basquetbol	Gimnasio Municipal Curacaví
Escuela Municipal de Tae Kwon Do	Centro de Evento Joaquín Blaya
Escuela Municipal de Ajedrez	Escuela Valle de Puangue.
Taller de Basquetbol	Gimnasio Municipal
Escuela Municipal de Rugby	Cancha Ilustre Municipal de Curacaví
Escuela Municipal de Artes Marciales karate	Gimnasio Municipal
Taller de Zumba	Centro de Evento Joaquín Blaya
	Colegio Cerrillos

## Profesores escuelas deportivas municipales

Escuela Deportiva	Monitores
Escuela Municipal de Fútbol Urbano	Roberto Cáceres Madrid
Escuela Municipal de Fútbol Rural	Claudio Calderón Salas
	Francisco Silva
Escuela Municipal de Fútbol Femenino	Fabiola Segovia Rojas
Escuela Municipal de Basquetbol	José Díaz Cerda
Escuela Municipal de Tae Kwon Do	Fredy Campos Daroch
Escuela Municipal de Ajedrez	Mario Maturana Muñoz
Escuela Municipal de Rugby	Cristian Morales
Escuela Municipal de Artes Marciales (Karate)	Mauricio Jorquera Jiménez
Taller Municipal de Basquetbol	Jaime Costa
Taller de Zumba	Ana Rodríguez Retamal
	Claudia Erazo Soto

## Recintos deportivos municipales

2 cancha de pasto natural	Estadio Olímpico Cuyuncaví
1 cancha de pasto sintético	
2 camarines	
2 baños Varones / 2 Baños Damas	
1 cancha de Basquetbol	Gimnasio Municipal
1 espacio para Artes Marciales	
2 camarines	
2 baños Varones / 2 Baños Damas	
1 <i>Skatepark</i>	Parque Urbano Villa el Sol
1 cancha sintética futbolito	
1 cancha de pasto sintético.	Cancha Sintética Santa Rita

COORDINACION NATALIA AÑASCO

Talleres motriz (jardines infantiles) “promoción salud”



Entrega de implementación deportiva escuela de futbol rural



Entrega de implementación deportiva escuela de futbol femenino



Encuentro deportivo con educasul de Pudahuel y la escuela de futbol rural





Cuadrangular femenino interno



Entrega de implementación y encuentro de escuela María Pinto y escuela municipal fútbol





Entrega de implementación deportiva y encuentro interno



Zumba *Pink* (campaña contra el cáncer de mama)



Corrida aniversario inclusiva y con mascotas.





Ascenso de grado escuela Municipal de karate



Encuentro escuela de lampa y el taller municipal de basquetbol municipal



Entrega de implementación deportiva al taller de basquetbol Municipal





Encuentro entre escuelas de taekwondo



Encuentro de mini basquetbol en conmemoración del día internacional de la infancia.



Encuentro entre la escuela militar y escuela Municipal de taekwondo





Copa Teletón



COORDINACION FRANCISCO ARCE

Torneo mi barrio



Liga Municipal de basquetbol



## Talleres de verano

Durante el mes de febrero de 2021 se abrieron tres talleres artísticos que buscaron promover la actividad y acercamiento a las artes de la comunidad de Curacaví

- Taller de Danzas Urbanas: Dirigido a jóvenes de 14 a 29 años, se realizó en la multicancha de la Villa San Pedro, por el profesor Benjamín Nahuelán.
- Taller de Cómic: Dirigido a niñas y niños de 8 a 14 años, se realizó en el Casino de la Municipalidad por el profesor Sebastián Valenzuela.
- Taller de Teatro: Dirigido a jóvenes y adultos desde los 16 años en adelante, el taller se realizó en el Centro de Eventos Joaquín Blaya, por la profesora Claudia Velásquez.

## Festival de la voz de Curacaví 2021

La Oficina de Cultura estuvo a cargo de la producción general del XVII Festival de la Voz de Curacaví 2021, que debido a la contingencia sanitaria se realizó de manera online. Para esto se produjo un programa de TV de 3 días en los estudios de la productora KRIMA, y que se transmitió por distintos canales municipales (Youtube, Facebook, y un sitio web especializado). Las competencias se realizaron en las categorías: Infantil, Aficionados y Consagrados.

La programación artística tuvo un foco especial en los artistas locales, priorizando la participación de artistas emergentes y consagrados de la comuna.

**Municipalidad de CURACAVÍ**  
*Travesía de los pueblos, los idiomas chilenos y el arte por venir*

**25, 26 Y 27 DE FEBRERO**  
**DESDE LAS 20:00 HORAS**

**XVII FESTIVAL DE LA VOZ DE CURACAVÍ ONLINE 2021**

**JUEVES 25**

- JUAN SAAVEDRA Y SAMY
- FUSIÓN HUMOR
- JUANA FÉ

**VIERNES 26**

- LUIS PEDRAZA
- LOS RANCHEROS DEL PUANGUE
- PRINCESA ALBA

**SÁBADO 27**

- MARÍA JIMENA PEREYRA
- DINO GORDILLO
- SONORA MALECÓN

CONDUCE JEAN PHILIPPE CRETTON Y ANIMADORES LOCALES

CONÉCTATE EN: [WWW.MUNICIPALIDADCURACAVI.CL/FESTIVAL2021](http://WWW.MUNICIPALIDADCURACAVI.CL/FESTIVAL2021)













## CELEBRACIÓN VIRTUAL DÍA DE LA MADRE

Se realizó un concierto virtual con motivo de la celebración del día de las madres, en el que participaron distintos artistas locales y que se registró y transmitió desde el estudio Ruta 68 y hacia las redes sociales de la Municipalidad.

En este concierto participaron los artistas locales Isidora Alarcón, Gerardo Escobar y Juan Saavedra.



Municipalidad de  
**CURACAVÍ**  
*Porra de la ciudad, los dolores del alma y el otro país*



# Día de la Madre



**JUAN SAAVEDRA**

**CONCIERTO ONLINE**

**9 DE MAYO**

**18:00 HORAS**

**TRANSMISIÓN EN VIVO POR FACEBOOK LIVE MUNICIPAL**

[WWW.FACEBOOK.COM/MUNICURACAVI](http://WWW.FACEBOOK.COM/MUNICURACAVI)



**ISIDORA ALARCÓN**



**GERARDO ESCOBAR**

## ARCHIVO FOTOGRÁFICO MUNICIPAL

En alianza con la Fundación Procultura, se desarrolló un archivo fotográfico patrimonial que rescata la historia reciente de nuestra comuna, relevando hitos históricos familiares y de la historia local.

El trabajo de investigación fue desarrollado por Betsy Cabezas en el marco de su tesis de grado, y a partir de esta recopilación fotográfica y trabajo de catálogo, se levantó un sitio web que contiene estas fotografías.

Se realizó un lanzamiento digital del archivo fotográfico de Curacaví, a través de un conversatorio por *Streaming* realizado el día 30 de mayo 2021. El panel fue moderado por el Alcalde Juan Pablo Barros Basso, y contó con la participación de:

- ♦ Ilonka Csillag: Fundadora Procultura, Directora Archivo Fotográfico.
- ♦ Betsy Cabezas: Tesista Universidad Andes, Máster en Historia del Patrimonio Cultural.
- ♦ Benjamín Ruz: Vecino de Curacaví.



## Escuelas artísticas municipales

### Orquesta Filarmónica Municipal

Durante el año 2021 se trabajó de manera online durante el primer semestre y desde el segundo semestre se comenzó un trabajo de retorno gradual hacia la presencialidad.

Semanalmente se realizaron clases de viola, violín, violín avanzado, violoncello, flauta travesa, clarinete, bronce, teoría musical y taller de orquesta.

Hacia el final de año 2021, la Orquesta contaba con alrededor de **35** participantes activos.

Durante el año se realizaron además las siguientes actividades de muestra y extensión:

1. Seminario de Orquestas con la profesora Alfonsina Torrealba.
2. Seminario dirigido a profesores y estudiantes, donde
3. Presentación en Cierre de Aniversario Municipal
4. Video de difusión de Creación Colectiva realizada en la clase de Teoría Musical





Ilustre Municipalidad de Curacaví

13 de enero · 🌐

Siguiendo

¡ORQUESTA FILARMÓNICA MUNICIPAL!

Creación colectiva desarrollada por estudiantes de la Orquesta Filarmónica Municipal en la clase de Teoría Musical el año 2021, trabajo facilitado y dirigido por el profesor Jorge Aqueveque.

Alumnos participantes: Misael Escobar, José Salinas, Isabel Fábregas, Elías Yáñez, Danary Román, Catalina Acuña, Amanda Yáñez y Daríel Román.

#MunicipioTeAcompaña

#VeranoCuracaví

Ver menos

Sé la primera persona en comentar.

**Orquesta Filarmónica Municipal**



Escribe un comentario...



## Escuela Municipal de Folclor Alma de Nuestra Tierra

Escuela Municipal de danzas folclóricas dirigida por el profesor Sergio Muñoz. Esta funciona en el sector de Cerrillos, donde se realiza una clase de danzas folclóricas a la semana. Las actividades están dirigidas principalmente a jóvenes. Las clases se realizaron de manera online durante el primer semestre y a partir del segundo semestre se retomó la modalidad presencial, cumpliendo con un protocolo sanitario para las actividades.

Durante el año participaron de las actividades de Aniversario de la comuna, presentándose en una de las actividades sectoriales realizadas.

## Escuela Municipal de Folclor Puel Mapu

Escuela Municipal de danzas folclóricas dirigida por el profesor Alex Navarro. Esta funciona en el sector de Patagüilla, donde se realiza una clase de danzas folclóricas a la semana. Las actividades están dirigidas principalmente a adultos. Las clases se realizaron de manera online durante el primer semestre y a partir del segundo semestre se retomó la modalidad presencial, cumpliendo con un protocolo sanitario para las actividades.

Durante el año participaron de las actividades de Aniversario de la comuna, presentándose en una de las actividades sectoriales realizadas.

## Escuela Municipal de Folclor Huasos del Pajonal

Escuela Municipal de danzas folclóricas dirigida a niñas y niños. El profesor de esta escuela es Genaro Cabrera. Semanalmente realizan clases a dos grupos distintos, uno ubicado en el sector de San Joaquín y otra en el sector Urbano. Las clases se realizaron de manera online durante todo el año.

## Escuela Municipal de Danza Espectáculo

Escuela Municipal de danza dirigida por la profesora Roxana Solari. Esta escuela comenzó a funcionar en el mes de octubre de 2021, acogiendo alrededor de **30** niñas, niños y jóvenes que toman clases dos veces por semana, en un bloque inicial y otro avanzado.

Las clases se realizaron de manera presencial. La Escuela participó realizando muestras en FestiCRIN, Concierto de Navidad e Inauguración de la Feria Navideña.

## Programa Santiago es de todos

En el año 2021 se realizó este programa de la SEREMI Metropolitana de las Culturas, las Artes y el Patrimonio.

### Talleres Identitarios

A través de este programa se financiaron 4 talleres facilitados por monitoras locales, que tuvieron 10 a 12 clases de duración cada uno, y que se realizaron entre los meses de julio y agosto. Cada taller abrió espacio para 15 beneficiarios, y las actividades tuvieron una muestra final y certificación en el Centro de Eventos Joaquín Blaya.

Los talleres realizados fueron los siguientes:

1. Taller de conservas y fermentados, realizado por la monitora Cecilia González, en modalidad híbrida presencial y online. En este taller las participantes aprendieron a fabricar distintas conservas y fermentos tradicionales, con un especial enfoque en el rescate y promoción de saberes locales.
2. Taller de Tallado de Timbres, realizado por la monitora Jennifer Ávila. Taller dirigido a niñas y niños, quienes aprendieron sobre técnicas de estampado sobre distintos materiales, fabricando sus propias matrices de goma. El taller se realizó de manera online y cada participante recibió un kit de materiales que pudieron utilizar para seguir las clases desde sus casas.
3. Taller: El Valle en Acuarelas, facilitado por la monitora Mimi Palacios. Realizado de manera virtual, permitió a las y los participantes aprender a pintar paisajes, y elementos de la flora y fauna local. Cada participante recibió un kit de materiales que pudieron utilizar para seguir las clases desde sus casas.
4. Taller de Cerámica, facilitado por la monitora Verónica Bravo. El taller se realizó de manera virtual, entregando a cada participante un kit de materiales para que pudieran seguir las instrucciones desde su casa. Posteriormente la profesora se encargó del procesamiento en calor de las piezas.

The poster features a vibrant design with a purple and yellow background. At the top left is the logo 'Stgo ES DE TODOS' with colorful abstract shapes. Below it is a circular illustration of two birds, a sparrow and a falcon. To the right, a blue and red banner reads 'TALLER ONLINE El Valle en Acuarelas GRATUITO con cupos limitados'. Below this, text invites participation starting July 5th, with a schedule of 18:00 to 19:30 hrs on Mondays and Wednesdays. It provides the registration email 'cultura@municipalidadcuracavi.cl' and a limit of 20 spots for those over 14. At the bottom, logos for the organizing entities (SEREMI, CURACAVI, Corporación Cultural de Curacavi) and funding sources (stgo, CORE) are displayed.

**TALLER ONLINE**  
**El Valle en Acuarelas**  
**GRATUITO**  
con cupos limitados

Te invitamos a participar de nuestro taller de Pintura en Acuarela a partir del **5 de julio**  
**Horario: Lunes y miércoles de 18:00 a 19:30 hrs.**  
Inscripciones en [cultura@municipalidadcuracavi.cl](mailto:cultura@municipalidadcuracavi.cl)  
**Cupos: 20 personas, mayores de 14 años.**

ORGANIZA:   

FINANCIA:  





## TALLER ONLINE Cerámica

**GRATUITO**  
con cupos limitados

Te invitamos a participar de  
nuestro taller de **Cerámica**  
a partir del **5 de julio**

**Horario: Lunes y miércoles de 14:30 a 16:00 hrs.**

Inscripciones en  
[cultura@municipalidadcuracavi.cl](mailto:cultura@municipalidadcuracavi.cl)

**Cupos: 15 personas, mayores de 18 años.**

ORGANIZA:



FINANCIA:



## TALLER ONLINE Conservas y Fermentados

**GRATUITO**  
con cupos limitados

Te invitamos a participar de  
nuestro taller de **Gastronomía**  
a partir del **5 de julio**

**Horario: Lunes y miércoles 10:00 a 12:00 hrs.**

Inscripciones en  
[cultura@municipalidadcuracavi.cl](mailto:cultura@municipalidadcuracavi.cl)

**Cupos: 15 personas, desde los 15 años.**

ORGANIZA:



FINANCIA:



## TALLER ONLINE Tallado de Timbres **GRATUITO** con cupos limitados

Te invitamos a participar de  
nuestro taller de **Manualidades**  
a partir del **30 de junio**

**Horario: Lunes y miércoles 16:00 a 17:00 hrs.**

Inscripciones en  
[cultura@municipalidadcuracavi.cl](mailto:cultura@municipalidadcuracavi.cl)

**Cupos: 5 niños, de 8 a 14 años.**

ORGANIZA:



FINANCIA:















## Talento Rural

Programa de apoyo a talentos locales de voz, y que consistió en la realización de un taller de 10 sesiones, realizado de manera presencial en el mes de enero de 2021.

A través de este programa se seleccionaron a 12 talentos locales que recibieron clases de la cantante y compositora nacional, Jeannette Pualuan, quien entregó herramientas tanto vocales como interpretativas a nuestros jóvenes.

Posteriormente se realizó una grabación audiovisual profesional de los participantes en el Teatro Serrano de Melipilla, que fue transmitida junto con conciertos de destacados artistas nacionales en el mes de febrero de 2021.







## Día de la niñez

En el marco del día de la Niñez se produjo una itinerancia por la comuna de un espectáculo que presentó canciones de musicales de Disney, con gran éxito entre las niñas y niños de la comuna.







## PASAMOS AGOSTO

Se realizó la producción artística de la actividad de celebración de las personas mayores de la comuna. Para esto, se produjo un espectáculo codiseñado con Andrés Pérez y ensamble, con lo que se pudo realizar una itinerancia por distintos puntos de la comuna, donde se realizaron conciertos y muestras



de danza en un recorrido por distintas épocas de la música, invitando a recordar y bailar a las personas mayores.







## FIESTA COSTUMBRISTA

En conjunto con la Corporación Cultural de Curacaví se produjo una feria costumbrista los días 17 y 18 de septiembre en la Plaza Presidente Balmaceda.

Se coordinó una programación artística adhoc a las fechas con espectáculos dirigidos a la infancia y la familia, y otros dirigidos a público general.

La instancia contó también con la presentación de distintos grupos folclóricos y artistas locales, e invitados de otras comunas.

La feria de productos se caracterizó por la presentación de productos artesanales con características identitarias.







## Aniversario Municipal

Durante el mes de octubre se produjeron **10** eventos sectoriales en los que participaron diversos artistas de la comuna llevando un momento de alegría para la celebración del aniversario de Curacaví.

El mes de celebración cerró con el desarrollo de un evento masivo realizado en el Estadio Cuyuncaví.























## FAMFEST CURACAVÍ

Por segundo año consecutivo Curacaví fue sede de FAMFEST, el Festival de Teatro Familiar más importante del país. En esta ocasión, se realizaron dos obras de teatro y dos talleres artísticos antes de las funciones.

El sábado 06 de noviembre 2021 en la Población 11 de septiembre, se realizaron talleres de expresión corporal, talleres de pintura enfocado en los derechos de los niños y se presentó la obra “El Portal” de la Compañía de Teatro “Perro de Agua” en conjunto de divertidas actividades recreativas para los más pequeños. En la jornada del domingo, la actividad se vivió en Escuela Fernando Carvajal Pinto, quienes asistieron pudieron disfrutar de la obra “Ciudad Basura” de la Compañía de Teatro “Educación” y de talleres de actuación.

UN PROYECTO MORI

# FAMFEST<sup>14</sup> AÑOS

#EnFamfestEstamosTodxs

**SÁBADO 6 DE NOV.**  
**PLAZA DE LA 11 DE SEPT.**  
16:30 HRS. TALLER DE TEATRO  
17:15 HRS. JUGANDO APRENDO MIS DERECHOS  
18:00 HRS. OBRA EL PORTAL

**DOMINGO 7 DE NOV.**  
**ESCUELA FDO. CARVAJAL, CERRILLOS**  
16:30 HRS. TALLER DE TEATRO RECICLADO  
17:15 HRS. JUGANDO APRENDO MIS DERECHOS  
18:00 HRS. OBRA CIUDAD BASURA











## MES DE LOS DERECHOS DE LA INFANCIA

En el mes de noviembre de 2021, con motivo de la celebración del mes de los Derechos de las Niñas, Niños y Adolescentes, en conjunto con la OPD se realizaron las siguientes actividades:

1. Talleres sobre derechos de la Infancia en Escuelas y barrios, donde a través de mediaciones artísticas y culturales se trabajaron distintos derechos.
2. Producción de cápsulas audiovisuales promocionales sobre los derechos de la infancia “Conoce tus derechos”. Se produjeron 5 cápsulas audiovisuales sobre los derechos de la infancia.
3. Producción de premiación “Embajadores de sueños”, donde se realizaron cápsulas audiovisuales que resaltan a niñas, niños y jóvenes que destacan en alguna disciplina en particular. Estas niñas y niños fueron reconocidos en el marco del cierre del mes de los derechos de la infancia.
4. FestiCRIN: Se produjo en Curacaví el Festival Nacional de Música para la infancia FestiCRIN, un evento cofinanciado por el Ministerio de las Culturas, las Artes y el patrimonio y coproducido por la Asociación Gremial de Creadores Infantiles de Chile. Esta actividad consistió en una jornada familiar en la Plaza Presidente de Balmaceda donde se presentaron 8 destacadas bandas de música para la infancia.

En torno al escenario se organizó una feria de productos y un stand de talleres que durante todo el día permitió a las familias compartir una jornada entretenida y educativa.









## PROGRAMA DESCENTRALIZARTE

Durante los meses de noviembre y diciembre se ejecutó un programa financiado por el Ministerio de las Culturas, Artes y Patrimonio, que permitió realizar tres talleres artísticos y dos videos de difusión sobre artistas de la comuna.

### Taller de Coro Popular

Dirigido por la maestra Jeannette Pualuan, durante noviembre y diciembre de 2021 se abrió este espacio formativo dirigido a los habitantes de la comuna de manera general. Participaron jóvenes y



adultos entre 15 y 65 años aproximadamente y se presentaron en el Concierto de Navidad y en la Inauguración de la Feria Navideña.

El espacio proyecta una continuidad para el año 2022, como una escuela Municipal.

### **Taller de Acuarela**

Taller realizado por la monitora local Elizabeth Pincheira, quien durante los meses de noviembre y diciembre realizó un taller de dos clases semanales. El programa permitió financiar las clases y materiales para 15 participantes. Los resultados del taller fueron presentados a la comunidad en el Concierto de Navidad.

### **Taller de Cerámica**

Taller realizado por la monitora local Verónica Bravo, quien durante los meses de noviembre y diciembre realizó un taller de dos clases semanales. El programa permitió financiar las clases y materiales para 15 participantes. Los resultados del taller fueron presentados a la comunidad en el Concierto de Navidad.

### **Taller de Teatro Espontáneo para el Reencuentro**

Realizado el día 17 de diciembre, este taller estuvo dirigido a todas y todos los participantes de los talleres de Cerámica, Acuarela y Coro, y buscó ofrecer un espacio de expresión, esparcimiento y formación de vínculos comunitarios.

### **Cápsulas Audiovisuales “Un artista, un territorio”**

A través del mismo programa se financió la realización de dos cápsulas audiovisuales y la entrega de un reconocimiento monetario a dos artistas que viven en la comuna y que destacan por su amplia trayectoria nacional e internacional: Rosa Ramírez y Juanita Subercaseaux. A través de estas cápsulas se buscó rescatar su historia, trayectoria y generar un material de difusión histórico sobre estas figuras nacionales.

## **CONSTRUCCIÓN PARTICIPATIVA DEL PLAN MUNICIPAL DE CULTURA 2022-2026**

En 2021, la Municipalidad contó con el apoyo del programa Red Cultura del Ministerio de las Culturas, las Artes y el Patrimonio, que a través del trabajo de la consultora ASIDES, trabajó apoyando el desarrollo de un Plan Municipal de Cultura para la comuna, instrumento de planificación muy importante que se integrará al PLADECO de la Comuna.

El instrumento fue construido a través de un proceso participativo en el que se realizaron reuniones en distintos sectores de la comuna y focalizando distintos públicos (dirigentes sociales, agentes culturales, niñas, niños y jóvenes).

Este plan plantea objetivos en distintos ejes de trabajo cultural y permite ordenar el desarrollo cultural de la comuna para los próximos 4 años y fue aprobado por el Concejo Municipal.







## Identidad y Patrimonio

### Nudos críticos

- Identidad por sectores de la comuna de Curacaví, debido a la dispersión geográfica y falta de conectividad.
- Comuna identificada con los dulces y la chicha, sin embargo no ha sido reconocido como patrimonio gastronómico, ni se ha relevado la historia local.
- Existe arquitectura patrimonial, sin embargo no se encuentra catastrada ni protegida.
- Fuerte identidad con el folclore, sin embargo grupos folclóricos solicitan mayor apoyo.

### Propuestas

- Realizar actividades “potentes” en todos los sectores.
- Actividades por barrio que incentiven la memoria histórica local de la comuna.
- Libro de memorias locales con actores locales.
- Potenciar e incrementar actividades en torno al río.
- Postular a proyectos de protección patrimonial.
- Promocionar piedra tacita como patrimonio local.



0:05:19



0:45:20



## ACTIVIDADES DE NAVIDAD

### 1. Inauguración Feria Navideña

Con motivo de la inauguración de la Feria Navideña, se realizó una presentación artística donde se presentó el elenco de la Escuela Municipal de Danza Espectáculo y el Coro y Orquesta Municipal.

### 2. Concierto De Navidad

El día 21 de diciembre se realizó en el frontis municipal un evento donde se mostraron los resultados y se reconocieron a las y los participantes de los talleres realizados en el mes de diciembre y se presentó a la comunidad una programación artística con temática navideña en la que participaron la Escuela Municipal de Danza Espectáculo, la Orquesta Filarmónica Municipal y el Coro Municipal.









### 3. Desfile de Navidad

Se coordinó la realización de un desfile de navidad en el que participaron el grupo Patena y la Escuela Municipal de Danza Espectáculo. Cada uno preparó un carro alegórico donde se presentaron en un desfile que, en dos días distintos, recorrió el sector rural y el sector urbano de la comuna respectivamente. El Desfile de Navidad Curacaví se realizó los días miércoles 22 (sector urbano) y jueves 23 de diciembre (rural) con un recorrido por las calles de la comuna.









### Conciertos Infantiles Online

En el mes de agosto, se realizó este evento online como es una instancia para compartir con los más pequeños en torno a la cultura, y se transmitió desde el Facebook de nuestra Municipalidad. El concierto fue posible gracias a la participación de nuestro Municipio en la Red de Música para la Infancia (REMIFA).



### ATENCIÓN DE PÚBLICO

Atención a distintas personas de la comuna para su asistencia en:

- Postulación a proyectos: se desarrollan postulaciones para organizaciones vecinales y culturales de la comuna.
- Orientación respecto de materias vinculadas con Culturas, Artes y Patrimonio: se presta asistencia en materias vinculadas a formalización de trabajo, desarrollo de presupuestos, planificación y legislación cultural.



- Recepción de propuestas comunales: se reciben y evalúan propuestas artísticas y para la realización de talleres en la comuna.

### **Oficina de la Juventud**

El programa de la Oficina de la Juventud tiene como objetivo crear un puente de diálogo y encuentro entre la Ilustre Municipalidad de Curacaví y la comunidad juvenil de la comuna.

El programa tiene a su cargo diversas tareas y actividades, que contempla entre otros: asesoría a organizaciones juveniles, creación de espacios de participación y recreación para los jóvenes, encuentros y jornadas, planificación y desarrollo de eventos, e instancias de capacitación y aprendizaje para los jóvenes.

El programa de la Juventud pretende brindar atención, asesoría y apoyo a los jóvenes de la comuna, mediante la coordinación, planificación y desarrollo de actividades.

Actividad realizada en el mes de agosto año 2021, Día de la Juventud.

Todas estas gestiones se realizaron en un año que estuvo marcado por la pandemia, y en la que gran parte de las actividades se encontraban pausadas a causa del COVID-19.

Durante el año 2021, y debido al contexto pandemia, la Oficina de la Juventud se encontró apoyando diversas áreas para apoyar a la comunidad de Curacaví.

### **Centro de Atención Veterinaria Municipal**

El Centro de Atención Veterinaria Municipal se emplaza en el Container Veterinario (atenciones médicas) y en la Oficina 42 (atención administrativa), ambos ubicados en las dependencias antiguas de la Ilustre Municipalidad de Curacaví.

Personal involucrado: 1 Médico Veterinario (Encargado Programa), 1 Médico Veterinario programa externo (PVET), 1 Apoyo administrativo (Técnico Veterinaria, Media jornada laboral), y 1 Apoyo Administrativo (Apoyo Administrativo Oficina Veterinaria Municipal).

Este informe contempla el periodo acontecido entre el 1 de enero y el 31 de diciembre de 2021.

### **Actividades realizadas:**

- Consultas médicas: 891
- Eutanasias: 1
- Cirugías control reproductivo canino: 44
- Cirugías control reproductivo felino: 344
- Microchips implantados: 706

### **Ejecutado Año 2021:**

- Año marcado por pandemia por Coronavirus, la que obligó a reducir las cirugías caninas, felinas y atención de público.
- Ordenanza Municipal Tenencia Responsable de mascotas.
- Campaña Identificación de animales de compañía mediante microchipeo e ingreso a base de datos Registro nacional de mascotas (con fondos municipales y de programas externos: Gore y Subdere).
- Ejecución temáticas vinculadas con Ley 21.020 (Tenencia responsable de mascotas o animales de compañía).

- Atención de mascotas en Centro veterinario municipal (consultas médicas, cirugías de control reproductivo, etc.)
- Término Programa Semanal Vía Facebook municipal: “Veterinarios en línea”, donde se abordan diversos temas de interés en relación a las mascotas y a los animales en general.

### Programación Año 2021:

- Publicación Ordenanza Municipal Tenencia Responsable de mascotas o animales de compañía.
- Fortalecimiento Campaña Identificación de animales de compañía mediante microchipeo e ingreso a base de datos Registro nacional de mascotas.
- Fortalecimiento aspectos vinculados con Ley 21.020 (Tenencia responsable de mascotas), ejecución, fiscalización.
- Atención de mascotas en Centro veterinario municipal (consultas médicas, cirugías de control reproductivo, etc.)
- Atención de mascotas en Operativos municipales en terreno.
- Participación colaborativa con programas GORE (“Cuidado con el perro”, cirugías de control reproductivo e identificación de mascotas) y SUBDERE (Esterilizaciones responsabilidad compartida, Mascota protegida, PVET, Postulación a Programa Construcción centro veterinario y otros); Colaboración con otras instituciones, tanto públicas como privadas.
- Otros (campañas educativas, etc.)

### Operativo Vigilancia Municipal con CONAF







Corrida canina



Centro de Rehabilitación Municipal Guillermo Barros Echenique

### Objetivo del Programa

Desarrollar, Coordinar y promover acciones que permitan el avance de los procesos de Inclusión en la Comuna enfocando su trabajo en las personas en situación de Discapacidad.

Fin del Programa: Favorecer a las personas en situación de Discapacidad en el cumplimiento de sus derechos.

## Información Estadística

Trabajo con la familia	Número	Observaciones
Atenciones de rehabilitación Multidisciplinarias	10.766	Equipo compuesto por Kinesiólogo, Fonoaudiólogo, Terapeuta Ocupacional, Psicólogo, Educadora.
Trabajo Intersectorial	600	Fusión de la sala de rehabilitación del Hospital de Curacaví y el CCR
Consejerías familiares	125	Familias Orientadas en patologías, tratamientos y cuidados del paciente.
Atenciones Primera Infancia Chile Crece Contigo	56	Intervenciones multidisciplinarias en niños de 0 a 9 años.
Asistentes de Respiro	960	Alta dependencia

Trabajo comunitario	Número	Observaciones
Entrega de Ayudas Técnicas.	15	Personas en Situación de Discapacidad Severa
Soporte y Capacitación en Inclusión	40	Funcionarios de Salud
Evento Teletón Nivel Comunal	1	Actividad Comunitaria Social.
Acceso a la Información	30	Incorporación de Lengua de Señas a las transmisiones del Concejo Municipal, Municipio Informa y actividades oficiales.
Operativos en coordinación de salud por toma de PCR	85	En situación de emergencia, personal del CCR, colaboro con la tarea de PCR en comunidad.

### PROGRAMA: OPERATIVOS SOCIALES – ALMUERZOS SOLIDARIOS

#### ENCARGADA: MARIA TERESA ALARCON CORNEJO

Se ha definido la necesidad de realizar Operativos Sociales en terreno en forma periódica que permita la atención de las personas en los diferentes programas de la Dideco.

De esta manera, se han planificado la realización de operativos sociales en el año (enero a diciembre) en las distintas localidades rurales y urbanas de la comuna, permitiendo que el Municipio se acerque gradualmente a los vecinos.

Además, contar permanentemente con la disposición de alimentos para acudir en la ayuda a las familias de la Comuna que se encuentran imposibilitadas de contar con dichos alimentos, desde la emergencia producida por el Covid-19.

Para ello, se han planificado la realización de almuerzos solidarios, operativos medico dentales, y de otras especialidades, a lo largo del año en curso, con el fin de atender a la población más vulnerable y con necesidades específicas en estas materias.



**RESUMEN ALMUERZO SOLIDARIOS ENTREGADOS PERIODO ENERO AL 15 DE DICIEMBRE DEL 2021**

MES	SECTORES	RACIONES ENTREGADAS
ENERO	CERRILLOS	471
ENERO	CUYUNCAVI	467
ENERO	MIRAFLORES	420
ENERO	SAN JOSE OBRERO	574
ENERO	LICEO	338
FEBRERO	CERRILLOS	391
FEBRERO	CUYUNCAVI	497
FEBRERO	MIRAFLORES	459
FEBRERO	SAN JOSE OBRERO	619
FEBRERO	LICEO	342
MARZO	CERRILLOS	560
MARZO	CUYUNCAVI	681
MARZO	MIRAFLORES	519
MARZO	SAN JOSE OBRERO	685
MARZO	LICEO	561
ABRIL	CERRILLOS	659
ABRIL	CUYUNCAVI	738
ABRIL	MIRAFLORES	707
ABRIL	SAN JOSE OBRERO	1007
ABRIL	LICEO	848
MAYO	CERRILLOS	976
MAYO	CUYUNCAVI	682
MAYO	MIRAFLORES	773
MAYO	SAN JOSE OBRERO	739
MAYO	LICEO	597
JUNIO	CERRILLOS	728
JUNIO	CUYUNCAVI	829
JUNIO	MIRAFLORES	806
JUNIO	SAN JOSE OBRERO	759
JUNIO	LICEO	620
JULIO	CERRILLOS	737
JULIO	CUYUNCAVI	597
JULIO	MIRAFLORES	712
JULIO	SAN JOSE OBRERO	817
JULIO	LICEO	682
AGOSTO	CERRILLOS	678
AGOSTO	CUYUNCAVI	662
AGOSTO	MIRAFLORES	702

AGOSTO	SAN JOSE OBRERO	701
AGOSTO	LICEO	579
SEPTIEMBRE	CERRILLOS	638
SEPTIEMBRE	CUYUNCAVI	636
SEPTIEMBRE	MIRAFLORES	836
SEPTIEMBRE	SAN JOSE OBRERO	662
SEPTIEMBRE	LICEO	486
OCTUBRE	CERRILLOS	485
OCTUBRE	CUYUNCAVI	625
OCTUBRE	MIRAFLORES	646
OCTUBRE	SAN JOSE OBRERO	553
OCTUBRE	LICEO	733
NOVIEMBRE	CERRILLOS	416
NOVIEMBRE	CUYUNCAVI	457
NOVIEMBRE	MIRAFLORES	444
NOVIEMBRE	SAN JOSE OBRERO	441
NOVIEMBRE	LICEO	490
DICIEMBRE	CERRILLOS	49
DICIEMBRE	CUYUNCAVI	44
DICIEMBRE	MIRAFLORES	56
DICIEMBRE	SAN JOSE OBRERO	22
DICIEMBRE	LICEO	51
<b>TOTAL DE RACIONES ENTREGADAS</b>		<b>34.689</b>

#### **PROGRAMA: “QUIERO MI BARRIO, CACIQUE CALOLANQUE”.**

El programa “Quiero mi Barrio” es un programa del Ministerio de Vivienda y Urbanismo ejecutado por el Municipio que trabaja la recuperación de barrios a través una línea urbana o plan de gestión de obras (PGO) y una línea social o plan de gestión social (PGS).

La cual ha estado trabajando junto a lo/as vecino/as del barrio y sus organizaciones desde septiembre de 2019 en el barrio Cacique Calolanque en distintas instancias.

El barrio intervenido, Cacique Calolanque, se ubica en el sector nororiente del área urbana de la comuna y está compuesto de tres poblaciones: 11 de Septiembre, El Olivar y Carol Urzúa.

Este Programa se distingue por la participación de los vecinos, quienes toman una parte importante de las decisiones sobre lo que se realizará en el barrio, con la asistencia de la Seremi y el municipio, convirtiendo a los vecino/as en actores fundamentales del proceso de recuperación barrial.



Durante esta primera fase del Programa, el equipo de barrio comienza la intervención que tiene como objetivo identificar las problemáticas y oportunidades dentro del desarrollo del barrio, “conociendo a los actores, sus dinámicas, códigos y simbolismos, y todo aquello que hace particular un territorio” (Secretaría Ejecutiva de Desarrollo de Barrios, 2014).

## **OBJETIVOS**

### **GENERAL**

El objetivo general del programa es contribuir al mejoramiento de la calidad de vida de los habitantes de barrios que presentan problemas de deterioro urbano y vulnerabilidad social, a través de un proceso participativo de recuperación de los espacios públicos y de los entornos urbanos de las familias.

### **ESPECIFICOS**

- Recuperar espacios públicos deteriorados,
- Mejorar condiciones del entorno,
- Fortalecer las relaciones sociales
- Propiciar barrios más integrados.

## **BENEFICIARIOS**

### **DIRECTOS**

- Vecinos, vecinas y organizaciones del Barrio Cacique Calolanque: Junta de Vecinos 11 de septiembre, El Olivar, Carol Urzúa, Club Adulto Mayor 11 de septiembre y Estrella de Colomba, Club Deportivos Alianza Once y Unión Juventud, Grupos Folclóricos Brisas de Curacaví y Sentimiento Huaso, Comité Habitacionales del sector.

### **INDIRECTOS**

- Vecinos del Sector Norte de Curacaví.

## **ACTIVIDADES**

- Proyecto Plan de Gestión Social Fortalecimiento de la Gestión y Liderazgo Comunitario (octubre 2021 a marzo 2022)

Talleres de Liderazgo	N° de talleres realizados
Organizaciones y Representantes del Barrio	12





Alfabetización Digital	N° de talleres realizados
Organizaciones y Representantes del Barrio	8



- Proyecto Promoción del Cuidado del Medio Ambiente (octubre 2021 a marzo 2022)

#### Actividades en el Centro Comunitario Norte

Talleres Medioambientales CCN	N° de talleres realizados
Vecinas y vecinos del Barrio Cacique Calolanque	12







## Actividades en Huerta Comunitaria Independencia

Talleres Medioambientales	N° de talleres realizados
Niñas. Niños y jóvenes del Barrio Cacique Calolanque	10







- Visitas Avance Construcción Centro Comunitario Norte







- Conformación Consejo Vecinal de Desarrollo







#### Ejecución Obra de Confianza Primer Trimestre 2021

“Obra de Confianza”, se definió la ejecución de un proyecto que atiende el déficit de luminarias de los espacios públicos existentes, iniciativa que estima un costo a financiar de \$40.000.000.- (cuarenta millones de pesos).

#### OBRA DE CONFIANZA BARRIO CACIQUE CALOLANQUE

Lugar de Intervención	Recambio a LED	Luminarias Peatonales	TOTAL
Plaza José Fco. Vergara	12	0	12
Plaza Javiera Carrera	13	0	13
Plaza Cacique Calolanque	0	21	21
TOTAL	25	21	46



• Actividades en Conjunto con Municipalidad: Jornada de Muralismo en Plaza Cacique Calolanque







Jornada de Muralismo en conjunto con Departamento de Juventud, Cultura y SENDA Previene.



Jornada Deporte Recreativa en calle Javiera Carrera









Concierto para Niños y Niñas en Plaza José Francisco Vergara en conjunto a Oficina de Cultura.  
Circo Itinerante en conjunto con Oficina de Cultura



Registro Civil en la Oficina Barrial







Operativos Veterinario en la Oficina Barrial



Entrega de teléfonos por el Programa Conecta Mayor Vamos chilenos (10 beneficiarios)





- Colaboración entrega de Juguetes Navidad niños del barrio
  - Colaboración entrega de Lutocares en Sector 11 de septiembre y Carol Urzúa
  - SENDA Previene en Oficina Barrial
  - Colaboración entrega Kit Eléctrico del Ministerio de Energía (8 Beneficiarios)
- Reuniones de Colaboración con DAEM, Escuela Cuyuncaví, Centro de la Mujer, Adulto Mayor, SENDA, Asuntos Religiosos.
  - Gestión de Letreros de No botar basura en sectores de microbasurales
  - Apoyo en Operativos de Toma PCR CESCOF en el barrio.
  - Ayuda y orientación a beneficios gubernamentales en Oficina Barria



Reunión Coordinación Instituciones





SENDA Previene en Oficina Barrial



Entrega Lutocares sector Carol Urzúa



## Operativo toma de PCR CESCOF

## Programa quiero mi barrio Williams Rebolledo

Desde noviembre de 2020 el barrio Williams Rebolledo I y II de la comuna de Curacaví forman parte del Programa Quiero mi Barrio del Ministerio de Vivienda y Urbanismo (Minvu), que tiene como objetivo contribuir al mejoramiento de la calidad de vida de los habitantes de vecindades que presentan problemas de deterioro urbano y habitacional, segregación y vulnerabilidad social, a través del mejoramiento de espacios públicos, equipamiento comunitario y entornos barriales, y del fortalecimiento social de su comunidad.

## Objetivo

### General

Contribuir a mejorar la calidad de vida de los y las vecinas de sectores que tienen deterioros en su urbanidad y sufren de vulnerabilidad social.

### Específicos

- Recuperación física y social del barrio.
- Potenciar la participación ciudadana de las y los vecinos.
- Fortalecer las organizaciones territoriales y sociales del territorio, procurando que alcancen la autonomía requerida para optimizar su autogestión.
- Facilitar le vínculo del barrio con la comuna.



- Mejorar los espacios públicos.

### Beneficiarios

Población Williams Rebolledo I y Población Williams Rebolledo II.

### Actividades

**Diagnóstico:** Proceso a través del cual, por medio de Talleres, recorridos barriales, literatura e información municipal se realiza una investigación de la naturaleza urbana y social del territorio, la cual dio paso a la construcción del Plan Maestro.

**Plan Maestro:** Proyectos sociales y de obras que responden a las necesidades del territorio, considerando además una estrategia multisectorial que permita complementar la inversión en el polígono.

GASTOS HONORARIOS EQUIPO	TOTAL
SUBTOTAL MENSUAL GASTOS HONORARIOS RENDIR A MINVU	\$60.153.334

GASTOS OPERACIONALES	TOTAL
SUBTOTAL MENSUAL GASTOS OPERACIONALES RENDIR A MINVU	\$4.149.763



## Hito Inaugural de Barrio Williams Rebolledo



Operativo de Registro Civil en oficina de barrio

## 1.2. DEPARTAMENTO DE ACCIÓN Y ASISTENCIA SOCIAL

### Rea Social Gestión 2021

#### PROGRAMA APOYANDO A LA COMUNIDAD

Programa apoyando a la comunidad, busca contribuir al bienestar social y familiar de quienes habiten en la comuna de Curacaví, a través de recursos económicos con fondos propios.

El programa es ejecutado durante todo el año por el Departamento social, mediante la atención de un equipo de profesionales, quienes evalúan, orientan, derivan, según los diferentes casos, que se presentan diariamente o por derivaciones, Alcaldía, o derivaciones internas o externas. Cada atención es ingresada en el software de Cas Chile, Sistema de asistencia social y subsidios, además del sistema de Contabilidad Cas Chile, por lo cual se puede indicar las siguientes ayudas sociales gestionadas durante el año 2021:



Detalle	2021
Med. e insumos médicos a personas de esc. recursos	\$22.040.560
Cuotas mortuorias a personas de escasos recursos	\$9.577.744
Apoyo a consumo de agua	\$1.086.550
Mediaguas y materiales de construcción	\$12.788.619
Mejoramiento habitacional	\$13.733.490
Consumo de electricidad	\$3.421.418
Alimentos para personas de escasos recursos	\$61.550.000
Pasajes para personas de esc. recursos (Santiago)	\$270.000
Microemprendimiento a personas de escasos recursos	\$2.421.029
Gas para personas de escasos recursos	\$50.518.356
Apoyo económico arriendo habitacional	\$39.143.970
<b>Total</b>	<b>\$216.551.736</b>

Con la intención de mejorar la atención de usuario, las funcionarias del área social se capacitaron para la implementación del sistema informático de Gestión social local, a través del Ministerio de Desarrollo Social y Familia, el Banco Mundial y la Ilustre Municipalidad de Curacaví. La gestión social local, es una herramienta que ayuda a organizar mejor y de forma más integrada la atención social municipal, tanto para los vecinos que demandan dicha atención como para aquellos que participan en los programas sociales transferidos para ser ejecutados por la municipalidad.

Es importante destacar, que debido a la contingencia social por Covid-19, el Departamento Social, implementó una nueva forma de conexión con la comunidad a través del fono “Alo Social”, donde se han registrado más de **2000** atenciones a través de WhatsApp y de llamados telefónicos, **9802** atenciones ingresadas en el sistema informático CAS-Chile correspondiente al área social, y 1804 ayudas sociales emitidas.

Además, debido al contexto económico extendimos los aportes por concepto de arriendo, en cantidad de meses, y montos otorgados, así como también, creamos la cuenta para la adquisición de vales de gas, siendo de gran aporte para las familias de la comuna.

Durante la pandemia se adquirieron cajas de aseo para ser entregados a las familias que fueron Covid positivos. Como departamento, nos encargamos de visitar a todas las familias derivadas por este diagnóstico otorgándoles todo el apoyo.

Debido a la contingencia a nivel país, como municipio podemos destacar que apoyamos a las familias a través de los aportes de cuentas de servicios básicos, alimentos, vales de gas, cajas

de aseo, aporte de arriendo, orientaciones para bonos, etc., realizando visitas domiciliarias a todas las personas derivadas desde las juntas de vecinos, clubes de adulto mayor, derivaciones de la comunidad en general, así como también las derivaciones espontánea, ya que fuimos el único departamento municipal que estuvo presencialmente durante toda la pandemia.

## **PROGRAMA “AUTOCONSUMO 2020”**

Programa de apoyo a familias para el autoconsumo 2020, ejecutado durante el año 2021.

El programa autoconsumo, es ejecutado por la Ilustre Municipalidad de Curacaví, y es financiado con fondos externos, que provienen del Ministerio de Desarrollo Social y familia.

Sus orientaciones técnicas están enfocadas entre Seremi de Desarrollo social RM, Fosis RM, y el Municipio, los cuales trabajan con el equipo ejecutor conformado tres profesionales: un apoyo social, un apoyo productivo, y un apoyo nutricional.

La ejecución del programa es registrada en la plataforma de sistema de gestión de convenios (SIGEC), donde se realizan las rendiciones financieras e informes técnicos de gestión.

En el año 2021, los fondos destinados al programa fueron **\$7.560.000**, lo cual permitió beneficiar a **13** usuarios en total, los cuales pertenecen al sistema de seguridades y oportunidades del programa Familia y Vínculos.

Estas familias en conjunto con el equipo ejecutor desarrollaron tecnologías tales como: estantes de almácigos, y cajones escalas donde se le entrega todo el material para la implementación y producción de alimentos, por medio de las materias primas, y materiales de construcción. Además de entregarles a las familias implementos de cocina y jardinería para la continuidad del trabajo realizado. Pese a la pandemia, se realizó la ejecución durante video llamadas, y visitas domiciliarias con todos los implementos de seguridad y protocolos correspondientes.

## **PROGRAMA MEJORANDO LA VIVIENDA 2021**

Durante el año 2021, el programa mejoramiento habitacional, fue retomando lentamente el ingreso a las viviendas de las familias solicitantes, debido a la pandemia, por la cuarentena durante la comuna, y los escasos de materiales de construcción, y principalmente por la seguridad de los habitantes de la comuna, y el equipo de trabajo.



Sin embargo, durante los años anteriores, el programa apoyó a familias de la comuna en el mejoramiento de las viviendas, con el objetivo de brindarles mejor calidad habitacional para los grupos familiares de la comuna.

Este programa de fondo Municipal financia una cuadrilla de maestros que ejecutan soluciones habitacionales básicas para las familias previa evaluación.

### **PROGRAMA “VINCULOS”**

Fondo externo

15° Versión 1° año: **\$11.428.413**

14° Versión 2° año: **\$11.575.269**

***Eje 2020: \$1.443.011***

El programa Vínculos, es un acompañamiento continuo para las personas mayores de 65 años que ingresan al nuevo Subsistema de Seguridades y Oportunidades, entregándoles herramientas psicosociales que permitan fortalecer su identidad, autonomía y sentido de pertenencia.

El apoyo psicosocial es individual y grupal; el acompañamiento es directo y personalizado en el lugar donde habitan las personas mayores

El programa promueve el proceso de vinculación de las personas mayores al entorno y entrega bonos de protección y prestaciones monetarias.

Su objetivo es entregar herramientas a personas mayores en situación de vulnerabilidad social para que logren vincularse con la red de apoyo social de su comuna y con sus pares.

Durante el año 2021, se ejecutaron las versiones 14° versión segundo año, y 15° versión primer año, junto con la cobertura eje 2020, con dos monitoras, y un total de 70 adultos mayores personas mayores de 65 años o más, que vivan solos o acompañados de una persona de cualquier edad, y que ingresan al nuevo Subsistema de Seguridades y Oportunidades del Ingreso Ético Familiar.

Debido a la pandemia y los lineamientos del programa, el programa es ejecutado por llamados o videos llamadas, sin embargo, es importante destacar la creación de un nuevo club con adultos mayores pertenecientes al programa y sus diferentes versiones. **PROGRAMA “HABITABILIDAD 2020”**

Programa financiado con fondos externos, que consiste en mejorar la calidad habitacional de familias pertenecientes al subsistema de seguridades y oportunidades, ejecutado en conjunto con el ministerio de desarrollo social y familia, FOSIS, y la Ilustre Municipalidad de Curacaví, con un monto de

\$22.563.000, para soluciones integrantes a 7 familias beneficiarias, trabajando con un equipo compuesto por un profesional constructivo y un profesional social.

## **PROGRAMA SUBSIDIOS Y PENSIONES**

Oficina financiada por fondos propios, que solventa la contratación de una profesional para la gestión de prestaciones monetarias a los habitantes de la comuna que cumplan con los requisitos. Durante el año 2021, se ingresaron las siguientes postulaciones:

SUBSIDIO ÚNICO FAMILIAR, se gestionaron un total de 2159 postulaciones, que consiste en el apoyo económico con una durabilidad de tres años mientras cumpla los requisitos de obtención.

SUBSIDIO DISCAPACIDAD MENTAL, en el año se gestionaron 9 SUBSIDIOS DE DISCAPACIDAD MENTAL, en un trabajo conjunto con las instituciones de salud y COMPIN.

SUBSIDIO AGUA POTABLE, aplica para las zonas rurales y urbanas de la comuna que cuenten con servicio de agua potable y alcantarillado. Durante el 2021, se asignaron 60 para la zona rural, y 274 para el área urbana, según cumplimiento de requisitos, realizando un trabajo conjunto con la empresa agua andinas, DPP, DPR, y los APR comunales.

PENSION BASICA SOLIDARIA, se gestiona a los solicitantes que cumplan los requisitos. Durante el año se gestionaron 30 beneficios otorgados.

PENSION BASICA SOLIDARIA INVALIDEZ esta pensión se realiza de manera presencial, se solicita tener certificado de médico que defina por la enfermedad por la que se requiere la pensión. Se gestionaron 30 beneficios.

APORTE SOLIDARIO VEJEZ, Aporte para nivelar pensiones de bajo el monto entregado por IPS. Durante el 2021 se realizaron 30 beneficios.

APORTE SOLIDARIO INVALIDEZ, Aporte para nivelar pensiones de bajo el monto entregado por IPS por invalidez, se realizaron 3 beneficios.

Durante todo el año, la oficina se desempeña en derivaciones conjunta con IPS, Chile Atiende, Compín, entre otros.

## **PROGRAMA BENEFICIOS ESTUDIANTILES**

Programa municipal financiado por fondos propios que consiste en el aporte económico para estudiantes de educación superior, para el pago del arancel semestral, el cual se otorga luego de las evaluaciones socioeconómicas para determinar la ayuda estudiantil.

Durante el 2021, se realizaron dos procesos de postulación, en marzo y en septiembre

1° PROCESO: **78 beneficiarios**

2° PROCESO: **91 beneficiarios**



**TOTAL: 169 Estudiantes beneficiados**

**MONTO: \$21.637.000**

Además, en octubre del 2021 se realizó una feria estudiantil con 11 instituciones de educación superior que asistieron al Municipio para demostrar su oferta programática para la admisión a la educación superior 2022.

Es importante destacar, que el programa se ejecuta durante todo el año, entregando información respecto los beneficios estudiantiles para postulaciones de Beca Indígena, Beca Presidente de la República, y beneficios estudiantiles de educación superior, así como también la emisión de fichas socioeconómicas e informes sociales.

## **PROGRAMA FORTALECIMIENTO MUNICIPAL CHILE CRECE CONTIGO**

Chile Crece Contigo es el subsistema de protección integral a la infancia que tiene como Misión acompañar, proteger y apoyar integralmente, a todos los niños, niñas y sus familias, a través de acciones y servicios de carácter universal, así como focalizando apoyos especiales a aquellos que presentan alguna vulnerabilidad mayor.

Los niños y niñas quedan integrados al sistema CHILE CRECE CONTIGO cuando sus madres realizan el primer control de embarazo en el sistema público de salud. Ahí se indica su acompañamiento personalizado a la trayectoria de desarrollo que llega hasta su ingreso al sistema escolar. En tanto, desde el año 2016, comenzó la extensión gradual de su cobertura para llegar hasta el término del primer ciclo básico (alrededor de los 8 o 9 años de edad) en 2018. Para ello se refuerza la coordinación y la complementación con programas y estrategias ejecutados por el Ministerio de Educación, Ministerio de Salud y/o Junta Nacional de Auxilio Escolar y Becas, entre otros.

El Programa Fortalecimiento Municipal (PFM), tiene por objetivo apoyar la gestión de las Redes Comunales Chile Crece Contigo. Posibilita que la oferta de servicios de las instituciones de la red local esté disponible para la atención oportuna y pertinente de las necesidades de cada niño, niña y su familia.

El PFM, es ejecutado a través de un plan de trabajo anual, cuya formulación es conducida por el Encargado Comunal de Chile Crece Contigo y de cuya formulación e implementación participan activamente la Red Básica y ampliada del Subsistema.

### **Objetivos Específicos**

- Monitorear la implementación del subsistema a nivel local.
- Fortalecer la red comunal de Chile Crece Contigo, que tendrá el rol de soporte para el subsistema a nivel local.
- Monitorear el acompañamiento a la trayectoria de todos los niños/as a nivel comunal, usuarios de Chile Crece Contigo.
- Identificar las brechas de acceso a las distintas prestaciones del Subsistema.
- Generar estrategias para resolver las dificultades de acceso a las prestaciones
- Utilizar como soporte a la gestión la Red Regional Chile Crece Contigo, cuando no sea posible resolver las dificultades de acceso a nivel local.

- Definir y fortalecer mecanismos de atención y derivación, que le permitan a la red comunal Chile Crece Contigo articular en forma oportuna y pertinente las prestaciones que ofrece el Subsistema de Protección Integral a la Infancia a los niños y niñas de la comuna.
- Utilizar permanentemente, como mecanismo de seguimiento a la trayectoria del desarrollo de los niños y niñas, la herramienta informática de gestión denominada Sistema de Registro, Derivación y Monitoreo (SRDM).
- Gestionar, a través del Sistema de Registro, Derivación y Monitoreo (SRDM), las alertas de vulnerabilidad identificadas en los niños/as, de acuerdo a los criterios de priorización establecidos.

La ejecución del año 2021 finaliza el 31 de marzo del año 2022. Donde el Ministerio de Desarrollo social y Familia ha comprometido un monto de **\$7.979.917.-** para el año 2021.

- **\$5.967.000.-** Recursos Humanos.
- **\$1.216.000.-** Compra de equipos informáticos.
- **\$650.000.-** Destinados a la compra de materiales de oficina.
- **\$146.917.-** destinados a la compra de otros gastos, como insumos de materiales de aseo, protección y prevención del Covid-19

Además, Chile Crece Contigo, en el año 2021 ha prestado apoyo en los distintos servicios con la red colaborativa como participar en los operativos a nivel nacional mensuales en lo largo del país que tiene como fin realizar entrega de materiales educativos y de estimulación a los niños, niñas y sus familias que por motivo de pandemia no fueron posible entregar.







Por otra parte, el equipo Chile Crece Contigo de la comuna de Curacaví, desarrolla distintas actividades de participación con el fin de poder llegar a todas las edades, desarrolla la entrega de RINJU a través de una ceremonia simbólica en conjunto con DAEM, para llegar a todos los niños, niñas beneficiarias de este rincón del juego, que principalmente se hace llegar a niños, niñas pertenecientes a los centros Educativos Municipales.

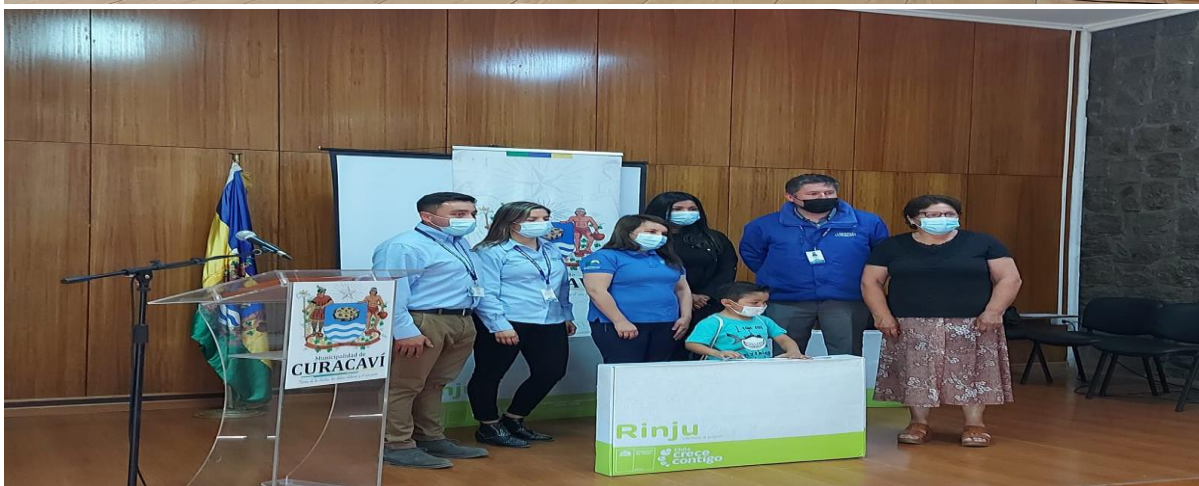



Se desarrollan trabajos con las distintas entidades colaborativas de nuestra red, como entregar apoyo y coordinación de actividad de graduación del programa de “Familias Pauer” de la Fundación Niños Primero.



## FONDO DE INTERVENCIONES DE APOYO AL DESARROLLO INFANTIL

Tiene como Objetivo Potenciar, a través de las modalidades de apoyo como servicios itinerantes de estimulación, atención domiciliaria, salas de estimulación y ludotecas, el desarrollo de niños y niñas en rezago, riesgo de retraso u otras situaciones de vulnerabilidad biopsicosocial que los puedan afectar.

Es un fondo nacional que, a través de convenios con las municipalidades, permite la implementación de modalidades de apoyo infantil que complementen la oferta de estimulación disponible en el Programa De Apoyo al Desarrollo Biopsicosocial.

En el caso de nuestra comuna, la modalidad de Apoyo es a través de servicio itinerante de estimulación, en donde la profesional fonoaudióloga realiza intervenciones con 90 niños y niñas de la



convocatoria 2021. Las intervenciones son realizadas a niños y niñas derivadas desde el hospital de Curacaví, en la Posta Rural María Salas y los jardines infantiles JUNJI e INTEGRA de la comuna.

Durante el primer trimestre las intervenciones fonoaudiológicas se realizaron de forma telemática, a través de videollamadas, videos, imágenes, entre otras. se hizo necesario realizar entrega de material en visitas domiciliarias. Durante el segundo y tercer trimestre se realizaron de forma itinerante donde niños y niñas recibieron atenciones fonoaudiológicas en sus jardines correspondientes y sala de estimulación del Hospital de Curacaví. Esto por el “positivo” avance de la pandemia.

La convocatoria 2021 llega a su término el 31 enero del 2022, (la cual se encuentra en proceso de aprobación la nueva ejecución año 2022.)

En cuanto al monto aportado para esta ejecución, el Fondo de Intervenciones de Apoyo al Desarrollo Infantil fue de **\$5.250.000** destinados a recursos humanos.

Es todo cuanto podemos informar según lo realizado en el año 2021.

Rodrigo Felipe Morales Ovalle.	Alejandra Andrea Álvarez Arcos
Asistente Social	Fonoaudióloga
Encargado Comunal Chile Crece Contigo	Profesional FIADI
I. Municipalidad de Curacaví.	

### 1.3. DEPARTAMENTO DE EMPRENDIMIENTO Y TURISMO

El principal Objetivo del Departamento es generar un espacio de colaboración, apoyo y gestión al fomento de pequeños y medianos emprendedores de la comuna, que permita el desarrollo económico, turismo y cultural en la comuna. Curacaví es una comuna que requiere de un desarrollo económico que permita más oportunidades de trabajo y apoyo a las pymes y emprendimientos, que puedan generar nuevas oportunidades de sustento.

Es por ello, que se busca ser una herramienta que permita el desarrollo de acciones tendientes al fortalecimiento del microemprendimiento, la cultura y el turismo de la comuna; ello principalmente fundamentado en la presencia de diversas áreas de desarrollo microempresarial, desde los diversos programas municipales tales como; Programa Jefas de Hogar, Prodesal, OMIL. Siendo un espacio que unifique instancias de trabajo en equipo.

## OMIL

Nuestro programa tiene como propósito promover el desarrollo de la empleabilidad local, conectando a las personas económicamente activas (PEA), con las ofertas laborales de las empresas de distinta envergadura de nuestra comuna y aledañas, mediante las acciones de inserción laboral y el desarrollo de actividades que promuevan el acceso a nuevas oportunidades de trabajo.

### Equipo OMIL

- Macarena Solange Villalobos Bustamante, Psicóloga en el cargo de Coordinadora Omil.
- Catherine Espinosa Guzmán, Ingeniera en Administración de empresas, en el cargo de Ejecutiva de atención de Usuarios.
- Leslei Chaban Torres, Técnico en Administración con mención en Recursos Humanos, en el cargo de Ejecutiva de atención de Usuarios.

### Estadísticas OMIL 2021

USUARIO OMIL	VARONES	MUJERES	TOTAL
Usuario Derivados Inscritos en OMIL en 2021	412	312	742
Colocados	298 personas		
Personas Inscritas BNE	742		
Base de datos de personas inscritas 2019-2021	1826 personas atendidas		
Apresto Laboral	26 personas aprestadas laboralmente		
Cantidad de ofertas laborales de empresas	150		
Vacantes ofrecidas por empresa	890		
Contacto con empresas	113		
Visitas presenciales a Empresas	3 visitas en terreno		
Reclutamientos masivos y entrevistas laborales	9		

### Gestión y actividades de OMIL 2021

Durante este año, se realizaron distintas actividades enfocadas al desarrollo de la inserción laboral, estas se realizaron bajo todas las medidas sanitarias y protocolos correspondientes para cumplir con el objetivo propuesto. Nuestro trabajo no solo es a nivel comunal, sino que es parte de la red OMIL Provincial donde participan en el trabajo colaborativo de la provincia.



La publicación de ofertas laborales en medios de difusión locales y en la página municipal en el enlace: <https://www.municipalidadcuracavi.cl/omil/>. Este portal se actualiza diariamente por el equipo OMIL.

### Nuestro Departamento coordina las siguientes actividades

Se realizó la 2da versión de la “Feria Laboral Virtual OMIL TE EMPLEA” en la cual participaron las Oficinas Municipales de Información Laboral –OMIL- de las cinco comunas pertenecientes a la Provincia de Melipilla, la cual se realizó los días 7 y 8 de octubre del 2021.

- La actividad contó con una convocatoria de **63** empresas participantes, de las cuales **16** de las empresas fueron contactadas por nuestra OMIL. Esta feria contó un total de **1667** vacantes laborales.
- A pesar de la contingencia nacional por el Covid-19, se realizaron 9 actividades de Reclutamientos Masivos y Entrevistas laborales de las siguientes empresas, con las correspondientes medidas de seguridad.
- Talleres de Apresto Laboral para las Usuaris del programa Oportunidades y Familia y en Hogar Crea, trabajo en conjunto con el programa Elige vivir sin drogas.
- Publicación de ofertas laborales en medios de difusión locales y en la página municipal en el enlace: <https://www.municipalidadcuracavi.cl/omil/>
- Se realizan **150** contactos efectivos, donde se logra captar **890** ofertas laborales en el año.
- Se mantiene convenio de colaboración FOMIL 2021 en categoría I, con un aporte Sence de **\$16.192.000** y el aporte municipal de **\$18.007.740**.
- Se cumplen a cabalidad con las metas del convenio Fomil 2021. Las metas consisten lo siguiente:
- Cantidad de difusión **12** publicaciones y se realizaron **40** publicaciones de ofertas laborales en medios de difusión municipales.
- Meta contacto empresa **30** se realizan **150** contactos.
- Registro y derivación de usuarios en Cas-CHILE.
- Registro de usuarios en Bne **100%**.
- Meta de usuarios atendidos **190** y se atienden **749**.
- Registro en base de datos **100%**.
- Información laboral **120** personas y se les entrega información laboral a **749** personas, las cuales se entregaron de forma presencial y a los correos de los usuarios.
- Meta de reuniones Red Provincial, correspondientes a 10 sesiones. Cumplimiento del **100%**.
- Realización de Feria laboral online, según plan comunal Fomil 2021.
- Participación en mesas de trabajo con Sence y otros organismos.
- El Presupuesto Fomil 2021 se rindió a través del sistema Sisrec y se finaliza conforme. Se reintegra la cantidad de **\$26.781** por concepto de dineros no usados.

### Actividades Municipales

El equipo OMIL participo en distintas actividades organizadas por la Municipalidad, estas son:

- Operativos Sociales
- Participación en Charla del Programa Elige vivir sin drogas y Hogar Crea.
- Apresto laboral en Hogar Crea, en conjunto con programa Elige vivir sin drogas.
- Apresto laboral con usuarios de Programa Familia y oportunidades.
- Participación y apoyo en teletón.
- Participación en Feria Estudiantil Admisión 2022.
- Apoyo al Programa OPD, en la entrega de Juguetes.
- Apoyo en la entrega de Lutocares.

### Registro Fotográfico de Actividades

#### • 2da Feria Laboral Virtual

Esta feria virtual realizada con la Mesa Provincial de Melipilla 2021, evento realizado en conjunto para las metas del proyecto comunal FOMIL 2021. Se adjunta las imágenes de esta actividad.

- Fecha: 7 y 8 octubre 2021.
- Página web: <https://www.omilteemplea.cl>
- Empresas participantes: 63
- Vacantes totales ofrecidas: 1667.





## Aprestos Laborales

Apresto laboral  
Programa Familia



Apresto Laboral Hogar Crea



- Fotos reclutamientos masivos:

Empresa: Walmart

Fecha de realización: 21/01/2021

Vacantes ofrecidas: 25







- Empresa: PROCHOICE
- Fecha de realización: 25/01/2021
- Vacantes ofrecidas: 20





- Empresa: Saep
- Fecha de realización: 15/03/2021
- Vacantes ofrecidas: 15







## PROGRAMA MUJERES JEFAS DE HOGAR 2021

El principal objetivo del programa es mejorar las condiciones de empleabilidad de las mujeres jefas de hogar, a través de la entrega de diversos apoyos, tales como: Talleres de formación para el trabajo, talleres de alfabetización digital, capacitación en oficio, entre otros, a través de una metodología participativa, en donde las mujeres además de aprender contenidos participan de un proceso reflexivo en torno a sus necesidades, habilidades y oportunidades de crecimiento personal.

El presupuesto asignado a la comuna de Curacaví para el año 2021 corresponde a un aporte entregado por SenamEG regional por la suma de **\$16.319.114**, y un aporte en recursos frescos de la Ilustre Municipalidad de Curacaví, por un total de **\$11.308.350.-**

El programa cuenta con dos coordinadoras desde enero a diciembre, quienes son las encargadas del proceso de difusión, inscripción selección y ejecución del programa, con un total de **105** beneficiarias.

## Beneficios otorgados a las mujeres del programa durante el 2021

### Talleres de formación para el trabajo:

#### Objetivo

Dar a conocer a las mujeres los beneficios del programa, otorgar conocimientos básicos del área dependiente, como temas pertenecientes al código del trabajo, oportunidades laborales en el

territorio, proyección en los empleos, aptitudes y actitudes personales, corresponsabilidad familiar, entre otros.

Durante el 2021 debido a la pandemia se entregó el material por WhatsApp, y se asesoró vía telefónica.

Número de beneficiarias: **105 mujeres**

## **Gestión de acceso a Fondos Concursables**

### **Objetivo**

Obtención de apoyo económico para adquisición de máquinas y/o herramientas fomentando el crecimiento de los emprendimientos locales, durante el 2021 se postularon a 63 mujeres del programa a Fosis, en donde 13 fueron seleccionadas para emprendimiento básico o semilla y recibieron un aporte para mejorar sus emprendimientos. Además, se entregó información para postulación a Sercotec, adjuntando un certificado de Sernameg que acredita participación en el programa a un total de **33** mujeres de las cuales **11** concretan la postulación.

Número de beneficiarias: **13 mujeres.**

## **Curso en oficio**

### **Objetivo**

Entregar aprendizajes a mujeres del programa para iniciar o potenciar un emprendimiento desarrollándose durante el 2021 los siguientes cursos:

Curso Chocolatería Nivel Básico, Peluquería y Barbería, manicure básica, elaboración de jabones y velas artesanales, instalador de fibra óptica y ejecutivo de ventas en terreno, siendo un total de 36 mujeres certificadas.

Número de beneficiarias: **36 mujeres**

## **Capacitaciones**

### **Herramientas de Informática**

En un año de pandemia, los recursos digitales toman protagonismo para disminuir brechas, pero a su vez están se visibilizan aún más, cuando al realizar convocatorias de cursos online muchas mujeres indican que no cuentan con los recursos tecnológicos para acceder a dichas capacitaciones, por lo que como equipo comprendemos esta situación, a través de los recursos Sernameg se gestionó la compra



de curso de “Herramientas de Informática” el cual se está ejecutando durante el mes de diciembre y que dentro de su plan formativo incluye “herramientas de Excel, Word, Power Point, tecnologías para el teletrabajo, manejo de redes sociales para emprendimiento, además se incorporan a la oferta los cursos de inglés básico y avanzado, alimentación saludable y huerto urbano, introducción a la lengua de señas.

Número de Beneficiarias: **11 mujeres.**

## **OTROS**

### **Escuela de Emprendimiento Sercotec:**

Durante el mes de enero de 2021 y de manera virtual se llevó a cabo Escuela de Emprendimiento, tratando temas de cómo iniciar mi negocio, las dificultades de emprender, costos y otros temas de interés.

Número de beneficiarias: **11 mujeres.**

### **Acceso a mercados:**

Durante 2021, se realizaron ferias por parte de Fomento Productivo y una expo organizada por el Centro de la Mujer participando **10 mujeres**, con emprendimientos de elaboración propia entre como venta de jabones artesanales, velas, tejidos y macramé, talabartería y artesanías en general.

Número de beneficiarias: **11 mujeres**

### **Orientación de beneficios:**

Durante el 2021, gran parte se realizó de manera remota tomando contacto con las usuarias de forma telefónica, la brecha del área digital se visibilizó aún más por lo que se debió apoyar en el proceso de búsqueda de información respecto de bonos entregados por el gobierno, devolución de montos de AFP, procesos de obtención de permisos municipales, entre otros temas que fueran de ayuda durante el confinamiento, además se coordinó para los casos más complejos ayuda en canastas de alimentos gestionadas con asistente social municipal.







## PROGRAMA DE DESARROLLO LOCAL (PRODESAL)

Servicio del Instituto de Desarrollo Agropecuario (INDAP) que se ejecuta en convenio con la I. Municipalidad de Curacaví, quien lo administra y cofinancia.

El programa es dependiente de la Dirección de Desarrollo Comunitario (DIDECO), para su ejecución se contrata un Equipo Técnico, conformado por un Ingeniero Agrónomo, un Médico Veterinario y una Técnico Agrícola.

### OBJETIVO

Generar condiciones para aumentar el capital productivo y desarrollar capacidades para que los(as) pequeños(as) productores(as) agrícolas y/o campesinos(as) y sus familias, del segmento con menor grado de desarrollo productivo de la Agricultura Familiar Campesina (AFC), puedan optimizar sus sistemas de producción, desarrollar sustentablemente sus emprendimientos productivos, incrementando los ingresos silvoagropecuarios y/o los generados por actividades conexas (como turismo rural, artesanías, etc.), mejorando en consecuencia la calidad de vida de sus familias.

### INFORME DE GESTIÓN TEMPORADA 2021

	Año 2020	Año 2021
Beneficiarios	165	165

**Focalización:** Localidades de El Pangue, El Crucero, Lepe, Carén, Alhué, El Naranjo, Challaco, Lo Águila, Las Rosas, Cuyuncaví, Campo Lindo, Miraflores, Lolenco, Los Panguiles, Unión Chilena, Cerrillos, Santa Inés, Patagüilla y Cuesta Barriga.

**Rubros atendidos:** Apicultura, Frutales, Ganadería (aves de corral, bovinos, caprino, ovinos y equinos), Hortalizas, Vivero, Producción Orgánica y Turismo Rural

### Financiamiento

Ingreso	Año 2020	Año 2021
Aporte Indap	\$48.329.963.-	\$49.030.411.-
Aporte Municipal	\$7.249.911.-	\$8.544.562.-
Total	\$55.579.874.-	\$57.584.973



## **Metas alcanzadas en el periodo que se informa**

### **Productividad**

- Mejoramiento tecnológico en Avicultura: Sistema de iluminación.
- Mejoramiento de seguridad del ganado caprino mediante iluminación solar.
- Mejoramiento genético en ganado bovino y caprino: Introducción de raza Angus mediante inseminación artificial. En caprino raza Alpina mediante compra de reproductores.
- Mejoramiento de la sanidad de suelo: Establecimiento de avena con cereal. Determinación de patógenos mediante análisis de laboratorio.
- Mejoramiento sanidad cultivos: Asistencia técnica.

### **Asociatividad**

- Mercado Campesino
- Grupo Compras Públicas
- Organización de productores(as) para obtener compensación por el corte del agua del canal de las Mercedes.
- Estudio de títulos de derechos de agua del canal de las Mercedes.

### **Sustentabilidad agroambiental**

- Siembra de abonos verdes
- Uso de arado cincel
- Sistemas de Iluminación de corrales a través de energía solar.

### **Riego**

- Aumento de la seguridad de riego: Reparación y mantención de obras de riego asociativas (rehabilitación de 5 tranques).
- Estudio de ingeniería para la presentación a la Comisión Nacional de Riego para 3 obras de riego asociativo.
- Levantamiento de demanda para soluciones intraprediales: PROMR-PRI-PRA.

### **Comercialización**

- Mercado Campesino
- Compras Públicas: Inicio de venta a proveedor de la Junta Nacional de Auxilio Escolar y Becas

### Mejoramiento calidad de vida

- Recorrido de bus municipal para localidades aisladas: El Pangal-Alhué-Caren-Lepe-El Pangué.
- Apoyo sicológico al adulto mayor.
- Mejoramiento de la vivienda.
- Entrega de alimentos en localidad aislada.

### Gestiones Para Paliar los Efectos de la Sequía

#### 1. Entrega de Fardos de Alfalfa y fructosa INDAP:

92 ganaderos

10 apicultores

Entrega de Cubos de Alfalfa y fructosa a ganaderos, apicultores y agricultores No INDAP, por parte de la SEREMIA de Agricultura:

207 ganaderos No INDAP

Producto	Cantidad	Precio (\$)	Total (\$)
Sacos de Alfalfa 25 kilos	6560	9.165.-	60.122.400.-
Estanques 2.000 Litros	14	178.329.-	2.496.606.-
Estanques 1.200 Litros	7	117.911.-	825.378.-
Bebederos 1.000 Litros	10	138.040.-	1.380.400.-
Bebederos 600 Litros	7	190.388.-	1.332.716.-
Antiparasitario Interno	207	3.935.-	814.613.-
Antiparasitario Externo	207	5.529.-	1.144.503.-
		<b>TOTAL</b>	<b>68.116.616.-</b>





Apicultores No INDAP: 9

Producto	Cantidad	Precio (\$)	Total (\$)
Fructosa	9	25.061.-	225.552.-
Promotor	9	20.890.-	188.100.-
		<b>TOTAL</b>	<b>413.652.-</b>

Agricultores No INDAP: 20

Producto	Cantidad	Precio (\$)	Total (\$)
Mangas de riego	20	86.691.-	1.733.820.-
		<b>TOTAL</b>	<b>1.733.820</b>

### Gestiones Para Paliar los Efectos del Corte del Agua del Canal de Las Mercedes

- Entrega bono MINAGRI
- Entrega bono de la empresa Colbún
- Negociaciones extrajudiciales por reparación daños: Asesoría técnica y manejo de registros
- Tranques reparados

Tranque	Capacidad (m3)	Superficie Riego (ha)	N° Regantes	Volumen de Sedimento (m3)	Capacidad Recuperada (%)	Infraestructura deteriorada	Costo (\$)
Unión Miraflores	26000	250	58	11608	80	Cubeta	77.299.258
Quebrada Honda	13000	94	11	11011	100	Cubeta-Entrada-Compuerta de Salida	77.638.198
Unión Chilena 2	17000	50	10	9004	100	Cubeta-Compuerta de Salida	65.406.260
Batalla de San Juan	17000	40	10	6054	100	Cubeta	39.496.921
Patagüilla 2	15000	200	17	9234	100	Cubeta	52.561.109
<b>TOTAL</b>	<b>88.000</b>	<b>634</b>	<b>106</b>				<b>312.401.746</b>



Tranque Miraflores (Inicio)



Tranque Miraflores (Final)



#### Actividades Realizadas

- Asistencia técnica predial: Realización de 642 visitas técnicas prediales a los usuarios(as) para asesorarlo en su gestión productiva.
- Servicios técnicos especializados: Contratación de especialistas en fertilización, control de plagas, apicultura, avicultura e inseminación artificial.
- Postulación a instrumentos del INDAP:
  - Formulación y adjudicación de 26 proyectos al Incentivo al Fortalecimiento Productivo (IFP) para inversiones productivas, por un monto de **\$28.276.050.-**
  - Formulación y adjudicación de 1 proyecto al Programa de Obras Menores de Riego (PROMR).
  - Gestión de postulación y adjudicación de 36 proyectos al Sistema de Incentivos para la Sustentabilidad Agroambiental de los Suelos Agropecuarios, por un monto de **\$36.408.674.-**
  - Fondo de Operación Anual (FOA) a 120 usuarios(as) por un monto de **\$13.800.000.-**
  - Dando un total de inversión en los usuarios(as) de **\$78.484.724.-**.
- Coordinación entre las autoridades del SAG y los usuarios(as) para las veranadas temporada 2020– 2021, realizadas en el Cajón del Maipo. Gestión del programa de trazabilidad animal (ganado y apícola) del SAG. Ejecución del control de Burcelosis bovina del Plan Anual de Vigilancia que incluyó a 1800 vacunos de **31** usuarios(as).
- Realización de mejoramiento genético a través de sincronización hormonal a tiempo fijo y posteriormente inseminación artificial con semen de raza Angus Negro.

#### Comentarios

La comuna de Curacaví presenta condiciones de suelo, agua, clima, vialidad, cercanía de Santiago y Recurso Humano, que permiten desarrollar una agricultura competitiva y rentable, siendo definitivamente el rubro de mayor proyección de esta. Por estas razones el PRODESAL está comprometido en aprovechar estas fortalezas y oportunidades y trabajar arduamente para superar las falencias del rubro. Enfocándose en mejorar la capacidad de gestión y técnica de los productores(as), sus recursos productivos e infraestructura.

### 1.3. DEPARTAMENTO DE FORTALECIMIENTO DE LA FAMILIA

#### CENTRO DE LA MUJER

##### Descripción

El Centro de la Mujer es un dispositivo de atención a mujeres que sufren o hayan sufrido episodios de violencia contra la Mujer (VCM). Los lineamientos para su funcionamiento son entregados por el Servicio Nacional de la Mujer y la Equidad de Género, quien supervisa el accionar y ejecución en convenio con la ilustre Municipalidad de Curacaví. Durante el año 2021 se atiende a un total de 210 mujeres en distintas etapas de intervención. Es en el año 2021 donde se da autorización por parte de SernamEG para realizar los egresos correspondientes, ya que en el año 2020 no se podían realizar



egresos y/o salidas por la atención remota y pandemia. El total de egresos fue de 22 usuarias que completaron satisfactoriamente su intervención en este dispositivo Centro de la Mujer. Algunos de los Objetivos Específicos del centro son:

- Entregar orientación e información a todas las mujeres que espontáneamente consultan y que viven o han vivido violencia de género.
- Brindar atención, contención, protección y reparación a mujeres que viven violencia de pareja o expareja.
- Evaluar el riesgo de las mujeres que ingresan al centro, que permita determinar y abordar las necesidades de protección de las mujeres que viven o han vivido violencia de pareja.
- Realizar seguimiento a las mujeres que han sido atendidas y han egresado del dispositivo.
- Aportar a la prevención de la CVM en el espacio local, a través de la implementación de acciones de difusión, sensibilización, capacitación, articulación y coordinación con redes intersectoriales.

La población objetivo, corresponde a todas las mujeres mayores de 18 años que viven, estudian y/o trabajan en nuestra comuna y que han vivido o se encuentran viviendo violencia de género.

La atención tiene carácter de voluntaria y reservada, contempla el abordaje y problematización de los distintos tipos de violencia, pero se centra en la intervención Psico socio jurídica de la violencia que se da en contexto de pareja o expareja, por tratarse de la que tiene las más altas cifras de denuncia y la afecta en mayor medida a las mujeres.

En total, **210** mujeres han sido atendidas en el **CDM**, de las cuales **33** no pertenecen a perfil de ingreso, correspondientes a un **15,8%**, mientras que el **27,6%** de las mujeres que consultan y que cumplen con el perfil de ingreso al centro, no adhieren. En tanto, **10,5%** de las usuarias han egresado, y un **5,2%** ha sido trasladado a otro centro por cambio de domicilio. En la actualidad, **110** mujeres están siendo atendidas por la dupla psicosocial del centro y, en marzo del año en curso, se pretende retomar las sesiones grupales con las personas-usuarias que estén finalizando su proceso individual.

### **Dispositivo de emergencia para mujeres en riesgo de VCM 2021**

En el marco del convenio de colaboración y transferencia suscrito entre SernamEG y fundación PRODEMU, se establece un acuerdo colaborativo, para la ejecución del proyecto denominado "Dispositivo de emergencia para mujeres en riesgo de VCM 2021, cuyo propósito es el otorgamiento de protección y acompañamiento a mujeres usuarias de diversos dispositivos-entre ellos CDM-, con nivel de riesgo medio, grave o vital de violencia, mediante la entrega de un dispositivo tecnológico. Es así, como durante el mes de noviembre 2021, se hizo entrega a 12 de nuestras mujeres-usuarias, de un dispositivo de emergencia electrónico (smartwatch). El mencionado dispositivo, se otorgó a

mujeres-usuarias con nivel de riesgo medio-alto, seleccionadas previamente por el equipo profesional del CDM.

### Actividades

- Mes de la Mujer
- Desayuno y conmemoración a mujeres destacadas de la comuna y mujeres destacadas de programas municipales (presencial).
- Charla junta de vecinos Villa Juanita de los Andes (presencial).
- Colaboración con actividades masivas comunales de conmemoración del día de la mujer.
- Mes de la no violencia contra la Mujer
- Difusión del Centro de la Mujer en diversos sectores de la comuna (Hospital de Curacaví, Cesfam Cerrillos, frontis de la Municipalidad, Villa el Sol (feria))
- Charla de Matrona a funcionarios municipales, en Salón Municipal.
- Primer campeonato de Baby futbol femenino.
- Feria de emprendedoras #nomasviolenciacontralamujer.
- Videos con testimonios reales de usuarias que han salido del círculo de la violencia.
- Otros
- Participación semanal en “Comité ampliado de género” de la ilustrísima corte de apelaciones de San Miguel.
- Participación mensual en red de protección e infancia.
- Campaña concientización de la prevención del Cáncer de mama.

### Gestión financiera

PRESUPUESTO MUNICIPAL	
GLOSA	MONTO
Personal a honorarios	\$ 10.634.388.-
Alimentación y bebidas	\$ 400.000.-
Gastos de traslado	\$ 500.000.-
Otros gastos operacionales	\$ 3.000.000.-
<b>TOTAL</b>	<b>\$ 14.534.388.-</b>



PRESUPUESTO SERNAMEG	
Personal a honorarios	\$ 50.557.654.-
Otros gastos operacionales	\$ 3.417.644.-
Gastos en administración	\$ 120.629.-
Gastos de inversión	\$ 1.184.974.-
<b>TOTAL</b>	<b>\$ 55.280.901.-</b>

### Cumplimiento de metas plan comunal de seguridad pública

En cuanto al cumplimiento de las metas propuestas en el Plan de Seguridad Pública, estas se cumplieron al 100% en comparación con el año 2020 que, por motivos del comienzo de la pandemia, no se pudieron llevar a cabo todas las actividades de campaña de prevención. A continuación, se detalla el plan comunal año 2021.

Componente	Actividad	Responsable	Cantidad Propuesta	Cantidad Realizada	Cumplimiento Meta
Prevención de violencia contra la mujer (VCM)	1.- Campaña sensibilización, buscando disminuir la VCM, mediante acciones de difusión	- I.M.C	2 campañas	4	200%
		- Centro de la Mujer			
		- 63° Comisaría			
		- Gobernación Provincial			
		- OPD			
	2.- Realización de talleres de prevención de violencia en el pololeo	- I.M.C	4 Talleres	4 Talleres	100%
		- Centro de la Mujer			
		- 63° Comisaría			
		- Gobernación Provincial			
		- OPD			

Componente	Actividad	Responsable	Cantidad Propuesta	Cantidad Realizada	Cumplimiento Meta
Atención integral a mujeres que han sido víctimas de violencia, en contexto de pareja y expareja	Elaboración de registro de atención psicosocial y jurídico	- I.M.C	Según demanda	210	100%
		- Centro de la Mujer			
		-Departamento Jurídico			
	Aplicación de pauta de derivación	- Centro de la Mujer	Según demanda	23	100%
	Seguimiento de casos que han sido derivados	- Centro de la Mujer	Según demanda	18	100%



Difusión CESFAM Cerrillos “Valmi Aguirre”.





Difusión I. Municipalidad de Curacaví.



Difusión Plaza Presidente Balmaceda.





Difusión Hospital de Curacaví.



Feria de emprendedoras, actividad: #NoMásViolenciaContraLaMujer.





Primer campeonato de Baby futbol femenino, organizado por CDM

#### PROGRAMA OFICINA DE LA MUJER

El Programa Mujer, busca contribuir al bienestar de la mujer en la comuna de Curacaví, por medio de la realización de actividades de autocuidado y talleres preventivos en diversas temáticas, que apuntan a que las mujeres visualicen su lugar en la sociedad y trabajen unidas por la consecución de sus derechos de manera informada.

#### OBJETIVO ESPECIFICO

- Promover los espacios de participación de las personas en la comunidad a través de realización de charlas y/o talleres con distintas temáticas.
- Promover la participación de mujeres en actividades de autocuidado y recreación.

Campaña cáncer de mama



Marzo Conmemoración día de la Mujer:





Celebración virtual Día de la madre



## Oficina de protección de derechos de la infancia y adolescencia (OPD)

La oficina se encuentra funcionando desde el 1 de agosto del 2015, con 6 profesionales, Administrativo, Psicólogo/a, Trabajadora Social, Abogado, y Coordinadora. El equipo actualmente se encuentra con dotación de profesionales completa, y su coordinadora actualmente se encuentra con postnatal.

### Objetivo

#### General

“Contribuir a la Instalación de Sistemas Locales de Protección de Derechos que permita prevenir y dar respuesta oportuna a situaciones de vulneración de derechos de niñas, niños y adolescentes a través de la articulación de actores presentes en el territorio como garantes de derechos, el fortalecimiento de las familias en el ejercicio de su rol parental, como de la participación sustantiva de las niñas, niños y adolescentes, familias y comunidad”.

#### Específicos

1. Incentivar la participación sustantiva de los niños y niñas, la familia y la comunidad en la promoción, protección y ejercicio de los derechos de la infancia.
2. Otorgar atención psicosociojurídica a niños, niñas y adolescentes y sus familias frente a situaciones de vulneración de derechos como los recursos propios de la Oficina de protección de derechos o bien derivándolos a la Red Especializada.

3. Fortalecer lazos colaborativos, articulados e integrados en redes, entre sectores y actores locales vinculados a la niñez, que permitan intercambiar información, desarrollar intervenciones complementarias y generar mecanismos eficaces de derivación, apuntando hacia la corresponsabilización de los garantes.
4. Promover la elaboración participativa de una política local de infancia, integrada en los instrumentos de gestión municipal, operacionalizada en un plan local, y que contenga, al menos: la promoción del enfoque de derechos, la institucionalización de redes colaborativas, el desarrollo y fortalecimiento de las competencias parentales y la promoción de la participación de niños, niñas, familias y comunidad.
5. Generar acciones dirigidas a la promoción de los derechos de los niños, niñas y adolescentes que permitan transversalizar el enfoque derechos, generando un lenguaje común.
6. Fomentar espacios de promoción de la salud emocional del equipo, buscando otorgar protección frente al desgaste cotidiano vinculado al objetivo del proyecto.

### **Beneficiarios área protección**

- a) Área Proteccional: Se intervinieron alrededor de **249** niños, niñas y adolescentes durante el año 2021. El objetivo es otorgar atención psicosociojurídica a niños, niñas y adolescentes y sus familias frente a situaciones de vulneración de derechos como los recursos propios de la Oficina de Protección de Derechos o bien derivándolos a la Red Especializada.
- b) Talleres de Habilidades parentales: El objetivo de los Talleres que fueron y son realizados es mejorar las relaciones a nivel familiar, entregando herramientas a los padres, madres y/o cuidadores que puedan facilitar respuestas óptimas a ciertas situaciones y/o contextos, sin caer en la violencia física y/o psicológica, que podrían llegar a incurrir en vulneraciones. Cabe destacar que, durante el año 2021, los talleres se realizaron de forma telemática.
- c) Desarrollar y / o apoyar iniciativas de prevención de deserción escolar y reinserción de escolares desertores: Se realizó recolección de información acerca de los NNJA con deserción escolar, así como también se detectaron factores protectores y de riesgo, con el objetivo de apoyar a las NNJA a lograr su reinserción educativa. Bajo esta misma línea se hicieron reuniones de red para generar acciones que permitan disminuir instancias de rezago escolar o posterior riesgo de aumento de deserción escolar en la comuna. Se activaron acciones de seguimiento y evaluación a través de reuniones o coordinaciones con el resto de las entidades comunales de los distintos programas, proyectos o instituciones que se encargan de derivar los respectivos casos para saber la “situación actual” de los estudiantes reinsertados.
- d) Prevención de conductas infractoras de NNJA: Este punto se llevó a cabo desarrollando acciones de sensibilización con NNA en torno a la promoción de sus derechos, contribuyendo a informar de aquellas temáticas que constituyen riesgo o vulneración de derechos. Desarrollando acciones en base al fortalecimiento de elementos protectores con NNAJ escolarizados.
- e) Sensibilizar, difundir y disminuir los distintos factores de riesgo de vulneración de derechos en NNAJ: Se difundió información clave de la red de apoyo ante esta problemática en las organizaciones de la comunidad, además se buscó promover el fortalecimiento de competencias parentales a las familias de la comunidad.



## **Beneficiarios Área de Promoción de los Derechos de los niños Consejo Consultivo**

Actualmente se está promocionando la participación de NNJA de la comuna para que en el mes de marzo comience a ejecutarse el consejo. Esta promoción se ha realizado a través de redes sociales y de un pasacalle informativo, en donde los NNJA pueden inscribirse a través de nuestras plataformas digitales y/o asistir presencialmente a nuestras dependencias. El Consejo Consultivo es una instancia de participación sustantiva de niños, niñas y jóvenes residentes de la comuna de Curacaví, enfocada en el derecho a expresión y opinión respecto de temáticas de su interés o aquellas que impactan directamente en su desarrollo.

Promoción **“Mi Voz constituye cambio”**: Promoción mediante redes sociales de la Ilustre Municipalidad de Curacaví del proyecto “Mi voz constituye cambio”, que está dirigido a todos los NNAJ que viven en Chile, busca promover su participación efectiva e informada en el proceso constituyente.

Promoción de Contactos OPD: Todas las semanas se difunde mediante redes sociales del municipio los teléfonos de contacto, mail y dirección de OPD, con la finalidad de que la población pueda tener una comunicación efectiva con esta oficina y a su vez pueda tener de manera periódica su contacto facilitando la comunicación entre profesionales y adultos responsables y/o cualquier usuario que requiera de la atención de los profesionales

## **Actividades recreativas Barriales**

Prevención de violencia intrafamiliar y violencia contra la mujer: se realizan dos actividades en el mes de octubre en apoyo al Centro de la Mujer, las cuales fueron; corrida familiar, se apoyó en la entrega de insumos para los participantes, y campeonato de baby fútbol, donde se aporta con un stand informativo y la participación en el campeonato por parte del equipo OPD.





Se celebró el día internacional del niño, realizado en el mes de noviembre y primera semana de diciembre del 2021, en donde se realizaron distintas actividades y se pudo llevar el teatro y la música a establecimientos educacionales, teniendo por objetivo descentralizar las actividades y que estas pudiesen llegar a la mayor cantidad de habitantes de la comuna, incentivando la promoción de derechos y dando a conocer la labor que realiza OPD, ya que en cada actividad realizada se llevó material explicativo de la intervención que se realiza en OPD.















**festi CRIN**  
FESTIVAL DE MÚSICA PARA LA INFANCIA  
**CURACAVÍ**

**Banda Porota – Los Patapelá**  
**Musicanciones – Los Frutantes**  
**Alcachofas Rebeldes – Guaypes Club**

Música infantil, talleres, feria y muchas sorpresas

**DOMINGO 28/11**  
**12 A 20 HRS**  
**Plaza Presidente Balmaceda**

**Evento inclusivo**  
Interpretación en lengua de señas

Ministerio de las Culturas, las Artes y el Patrimonio  
**PAOCC**  
Programa de Apoyo a Organizaciones Culturales Colaboradoras

Producen: **CRIN** **remifa** **CURACAVÍ**



Promocionar a través de las redes sociales, El Consejo Consultivo, instancia de participación sustantiva de niños, niñas y jóvenes residentes de la comuna de Curacaví, enfocada en el derecho a expresión y opinión respecto de temáticas de su interés o aquellas que impactan directamente en su desarrollo.



## Consejo Consultivo de niñas, niños y jóvenes

Porque queremos una comuna que promueva y respete los derechos de todas y todos, la Oficina de Protección de Derechos te invita a formar parte

Si tienes entre 9 y 17 años y quieres participar esto te puede interesar...

**PLAZO FINAL PARA LA INSCRIPCIÓN LUNES 28 DE FEBRERO**

Celular OPD: 56940751496  
Teléfono OPD: 232141010

Mail: [opd@municipalidadcuracavi.cl](mailto:opd@municipalidadcuracavi.cl)  
Dirección: Manuel Larraín 394



**Ante un caso de vulneración de derechos de algún niño, niña o adolescente comunícate a los siguientes teléfonos**

**OFICINA DE PROTECCIÓN DE LA INFANCIA Y LA ADOLESCENCIA**

 **+569 40751496**

 **232141010**

**FONO INFANCIA**

 **800 200 818**

**FONO FAMILIA**

 **149**

**FONO NIÑOS**

 **147**



**INFORMACIONES**

Manuel Larraín 394 (Plaza chica)  
[opd@municipalidadcuracavi.cl](mailto:opd@municipalidadcuracavi.cl)

Promoción mediante redes sociales de la Ilustre Municipalidad de Curacaví del proyecto “Mi voz constituye cambio”, que está dirigido a todos los NNAJ que viven en Chile, busca promover su participación efectiva e informada en el proceso constituyente.



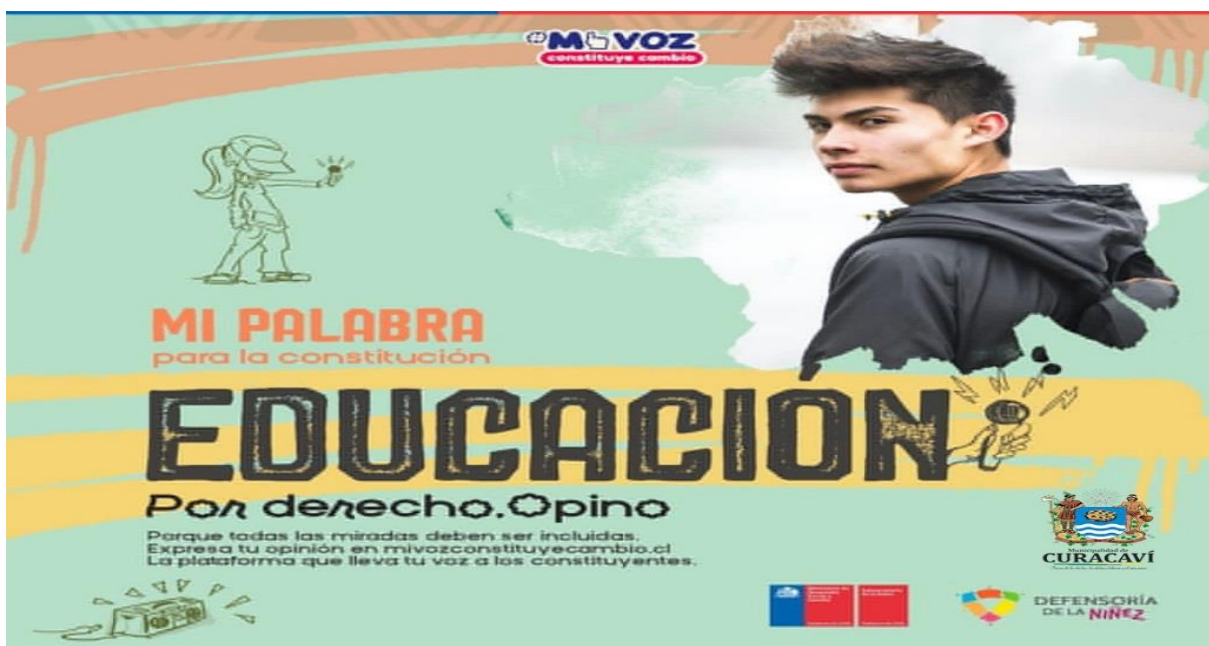

## PROGRAMA 4 A 7 MUJER TRABAJA TRANQUILA

El Programa 4 a 7 proporciona apoyo a mujeres trabajadoras y/o jefas de familia, permitiendo que niños entre 6 y 13 años permanezcan en un establecimiento educacional después de la jornada escolar, posibilitando la inserción y permanencia laboral de sus madres y/o mujeres responsables de su cuidado. Entregando un servicio de cuidado infantil integral.

### **El programa cuenta con 2 componentes:**

- Mujeres, dando apoyos transversales para la autonomía económica de las mujeres participantes, además de talleres de autocuidado, fortalecimiento de la autoestima y autonomía, prevención y apoyo en casos de violencia.
- Niños, durante las tres horas que permanecen los niños, reciben apoyo educativo y pedagógico, a través de talleres y actividades recreativas, deportivas, sociales, artísticas y culturales.

Este Programa se implementa en la comuna, a través de un convenio entre SERNAMEG y el municipio, vigente hasta el 31 de diciembre de cada año y renovable anualmente.

Este año el beneficio fue extendido durante los meses de enero y febrero del 2022, en jornada completa, cubriendo una necesidad real de cuidado durante la época estival.

Para la ejecución del Programa Sernameg comprometió un aporte de \$14.309.145 para el año 2021

- \$ 11.880.460.-, por concepto de Recursos Humanos.
- \$ 2.212.770.-, para financiar gastos operacionales, en la compra de materiales de trabajo, colaciones y alimentación para las actividades de cierre, para los niños asistentes al programa. Además de adquirir materiales de aseo, higiene y cuidado personal para el óptimo desarrollo del programa en tiempos de pandemia.
- \$ 215.915.-, para la adquisición de equipos necesarios para el desarrollo de actividades artísticas con los niños participantes del programa.

### **Durante el 2021, el programa tuvo una cobertura de 29 mujeres y 51 niños.**

El equipo de trabajo del Programa 4 a 7 mujer trabaja tranquila este compuesto por:

- **Coordinadora programa**

Srta. Tania Carolina Vera Sagredo

- **Monitoras**

Srta. Nicole Ignacia Ovalle Santis

Srta. Tania Andrea Vásquez Torres

Se destaca dentro del desarrollo del programa, las siguientes actividades desarrolladas durante el año 2021



Taller de Danza con los niños asistentes al programa



Talleres deportivos



## Actividades recreativas



## PROGRAMA FAMILIAS, SEGURIDADES Y OPORTUNIDADES

El Programa Familias Seguridades y Oportunidades, tiene como objetivo contribuir al mejoramiento de las condiciones de vida de las familias en situación de vulnerabilidad y extrema pobreza, generando oportunidades que le permitan recuperar o disponer de una capacidad funcional y resolutive eficaz en el entorno personal, familiar, comunitario e institucional.

El programa, ejecuta un Componente de Acompañamiento EJE (etapa de ingreso donde se aplica el diagnostico a la familia) y Acompañamiento Integral familiar Psicosocial y laboral.

Las familias son asignadas desde el Ministerio de Desarrollo Social, que se encuentran en el 40% más vulnerable de la Población.

Este Programa se implementa en la comuna, a través de un convenio entre FOSIS y el municipio, vigente hasta el 31 de diciembre de cada año y renovable anualmente.



Para la ejecución del Programa en el Componente Psicosocial y Sociolaboral, Fosis comprometió un aporte de **\$33.228.000** para el año 2021.

- **\$ 30.120.000.-**, por concepto de Recursos Humanos.
- **\$ 3.108.000.-**, para financiar gastos de soporte, en las materias que corresponda a la ejecución o desarrollo del Programa de Acompañamiento Familiar Integral en la comuna.

En tanto que, para el programa Acompañamiento EJE, Fosis comprometió un aporte de **\$1.650.000** para el año 2021.

- **\$ 480.000.-**, por concepto de Recursos Humanos.
- **\$ 1.170.000.-**, para financiar gastos de soporte, en las materias que corresponda a la ejecución o desarrollo del Programa EJE en la comuna.

Durante el 2021, el Programa tuvo una cobertura total de 200 familias en intervención. Aplicándose, además, un total de 130 Diagnósticos Familiares de la Trayectoria Programa EJE.

- El equipo de trabajo del Programa Familia está compuesto por:
  - Jefa de Unidad de Intervención Familiar: Sra. Mónica Ovalle Salinas
- Cuatro Apoyos Familiares Integrales y Gestores comunitarios
  - Srta. Daniela Ibacache Ávila
  - Sra. Liliana Cárdenas Muñoz
  - Srta. Juana Alarcón Espinoza
  - Srta. Milena Ponce García

Se destaca dentro de la intervención del programa, la siguiente actividad desarrollada durante el año 2021.

1. Coordinación de capacitación de apresto laboral con OMIL Curacaví para las mujeres pertenecientes al programa SSyOO, que tiene como objetivo como enfrentar una entrevista laboral y estar preparadas para el ámbito laboral.



2. Cierre del Programa Desarrollo de Competencias Laborales DCL ejecutado por Fundación PRODEMU en la Comuna de Curacaví, el cual capacitó a 20 mujeres usuarias del Programa Familias, obteniendo certificado de Instituto ICAP en PROCEDIMIENTOS DE HIGIENE, SEGURIDAD Y PREVENCIÓN DE RIESGOS EN PROCESOS DE MANIPULACIÓN DE ALIMENTOS.

**Señalar, que debido a la emergencia sanitaria, no se realiza celebración de cierre de actividad de forma presencial.**

3. Programa Apoyo a la Dinámica Familiar, el Objetivo es fortalecer las habilidades parentales y de crianza de personas a cargo del cuidado de niños, niñas y adolescentes desde una perspectiva de género y derechos humanos.

Se hace entrega de kit a personas pertenecientes al programa Seguridad y Oportunidades, que participan de taller vía online.





4. Ejecución del Programa de Formación, Capacitación y Empleo (Profocap), que desarrolla CONAF, tiene como eje contratar, formar y capacitar para el trabajo a personas, propiciando su inserción laboral de los beneficiarios del Sistema Seguridad y Oportunidades.

Dicho programa beneficio a 25 participantes del Programa Familias SSyOO, dentro de las cuales 10 beneficiarias se encuentran finalizando su pasantía laboral.







## PROGRAMA NIÑOS Y NIÑAS

El Programa, busca entregar el máximo apoyo a todos los niños, niñas y jóvenes de la comuna que necesitan de una sustentación parcial para desarrollarse y desenvolverse en el día a día, fomentando el desarrollo integral de los niños y niñas de la comuna de Curacaví que se encuentren en situación vulnerabilidad, transformando en un espacio que tiende a concretar acciones locales que permiten instalar elementos evolutivos que refresquen, renueven y posibiliten una sociedad más equitativa

## OBJETIVOS ESPECIFICOS

- Entrega de juguetes navideños a niños y niñas de la comuna de Curacaví y también para aquellos niños y niñas que se encuentra fuera de la jurisdicción de una junta de vecinos que los represente.
- Entrega de obsequios a alumnos destacados de los establecimientos educacionales municipalizados.
- Entregar un espacio recreativo, cultural y educativo a los niños, niñas y jóvenes de la Comuna.

## ACTIVIDADES

- Se realiza celebración del día del niño, actividad que se realiza el día 08 de agosto del 2021, en donde se contó con la participación de un tren itinerante que recorrió las diferentes localidades de la comuna, llevando un espectáculo entretenido con personajes de Disney.









Realizar la entrega de obsequios navideños a niños, niñas de 0 a 10 años de edad, cantidad de juguetes adquiridos 3403, efectuándose una entrega de 2981 juguetes repartidos en 69 Junta de Vecinos de la comuna.





## 2. DIRECCIÓN DE OBRAS MUNICIPALES DOM

CARPETAS	N°
Ingresos de expedientes para la obtención de permisos de construcción, subdivisiones y fusiones.	172

### PERMISOS OTORGADOS DURANTE EL AÑO 2021

CARPETAS	N°
Permisos de edificación, obra nueva y regularización.	109
Obras menores.	14
Recepciones finales.	36

TIPO DE CERTIFICADOS	N°
Numero.	1304
Línea e informe previos.	858
No expropiación.	583

### MONTO RECAUDADOS POR LA DOM EN EL 2021

ITEM DERECHOS	MONTO \$
Derechos de Constr. Regularización y Obras menores.	\$ 13.921.097.-
Derechos de subdivisión.	\$ 5.767.715.-
Certificados varios.	\$ 18.806.885.-
Ley de aportes al espacio público.	\$ 664.506.-

## 2.1. Proyectos y obras realizadas

Financiamiento	Año de ejecución	Proyecto	Obra	ID	Empresa	R.U.T.	Monto de contrato	Estado
PMB	2019	Proyecto de saneamiento básico Carlos Brull y otros	Proyecto de saneamiento básico Carlos Brull y otros	4202-7-LQ19	Inexca SA.	96.754.710-9	\$224.935.126	Recepción provisoria
PMB	2020	Planta elevadora callejón las Ritas	PMB planta elevadora paes callejón las Ritas	4202-61-LQ19	Inexca SA.	96.754.710-7	\$204.056.448	Recepcionado
PMB	2020	PMB extensión alcantarillado sector lo Alvarado	Alcantarillado sector lo Alvarado	4202-1-LQ20	Inexca SA.	96.754.710-7	\$207.100.401	Recepcionado
EDUCACION	2020	Construcción cancha pasto sintético liceo Pdte. Balmaceda, rbd 10845-6	Pasto sintético liceo presidente Balmaceda	4205-6-LE20	Douglas y asociados	76.401.589-4	\$6.600.000	Recepcionado
FNDR	2020	Construcción ciclovía el toro, ruta g-760, comuna de Curacaví	Construcción ciclovía el toro, ruta g-760, comuna de Curacaví	4202-12-LR20	Suizcorp spa	76.412.413-8	\$2.179.511.000	Recepcionado



FAEP	2020	Conservación de infraestructura escuela valle de Puangue, Curacaví	Conservación de infraestructura escuela valle de Puangue, Curacaví	4202-62-LQ19	Carlos francisco López Brack	8.383.651-2	\$220.656.717	Recepcionado
FAEP	2020	Pintura y demarcación de multicancha, liceo presidente Balmaceda de Curacaví	Pintura y demarcación de multicancha, liceo presidente Balmaceda de Curacaví, rbd 10745-6	4205-10-L120	Ritter spa	76.988.456-4	\$4.650.000	Recepcionado
FONDOS PROPIOS	2020	Construcción cancha de pasto sintético sector las Ritas, Curacaví	Construcción cancha de pasto sintético sector las Ritas, Curacaví	4202-58-LP20	Xavier Andrés lauriani Molina	13.267.843-k	\$64.739.868	Recepcionado
FRIL	2020	Reposición paraderos en diversos sectores, Curacaví	Reposición paraderos en diversos sectores, Curacaví	4202-33-LP20	Ingeniería y construcción Pérez SPA.	76.694.471-k	\$54.626.276	Recepcionado
PMU	2020	Mejoramiento área recreacional y sala multiuso villa san Gabriel, Curacaví	Mejoramiento área recreacional y sala multiuso villa san Gabriel, Curacaví	4202-27-LP20	Sbg- construcciones, Sergio Andree Burgos González	15.841.168-7	\$54.039.909	Recepcionado

FRIL	2021	Reposición de veredas en av. Ambrosio O'Higgins sur, Curacaví	Reposición de veredas en av. Ambrosio O'Higgins sur, Curacaví	4202-60-LP20	Sbg-construcciones, Sergio Andree Burgos González	15.841.168-7	\$82.200.101	Recepcionado
FNDR (GORE)	2021	Construcción ciclovía santa Inés, ruta g-200, comuna de Curacaví	Construcción ciclovía santa Inés, ruta g-200, comuna de Curacaví	4202-50-LR20	Suizcorp spa - unión temporal de proveedores	76.412.413-8	\$791.498.821	Recepcionado
PMU (SUBDERE)	2021	Construcción de paneles informativos en refugios peatonales de la comuna de Curacaví	Construcción de paneles informativos en refugios peatonales de la comuna de Curacaví	4202-78-LP20	Sociedad de inversiones y servicios electrotek spa	76.490.816-3	\$58.125.848	Recepcionado
JUNJI	2021	Conservación sala cuna y jardín infantil Joaquín Blaya	Conservación sala cuna y jardín infantil Joaquín Blaya	4205-14-LP20	Construcción y transportes flores spa	76.180.988-1	\$72.553.485	Recepcionado
FNDR (GORE)	2021	Adquisición de luminarias led, Curacaví	Adquisición de luminarias led, Curacaví	4202-55-LR20	Importadora y exportadora clever Ltda.	77.327.630-7	\$644.942.701	Recepcionado



FONDOS PROPIOS	2021	Suministro e instalación de mobiliario urbano en diversas plazas	Suministro e instalación de mobiliario urbano en diversas plazas	4202-25-LP21	Comercial prointek limitada	76.298.056-8	\$78.162.676	Recepcionado
GORE	2021	Construcción mejoramiento paisajista plaza presidente Balmaceda, Curacaví	Construcción mejoramiento paisajista plaza presidente Balmaceda, Curacaví	4202-19-LP21	Idr chile spa	76.176.585-k	\$95.802.586	Recepcionado
FAEP	2021	Conservación escuela Cuyuncaví -rbd 25642, comuna de Curacaví	Conservación escuela Cuyuncaví -rbd 25642, comuna de Curacaví	4205-15-LQ20	Empresa constructora las colinas de Puangue Ltda.	76.142.762-8	\$110.240.737	Recepcionado
JUNJI	2021	Conservación sala cuna y jardín infantil las araucarias	Conservación sala cuna y jardín infantil las araucarias	4205-13-LE20	Construcción y transportes flores spa	76.180.988-1	\$60.396.440	Paralizada

FAEP	2021	Conservación escuela valle de Puangue, Curacaví	Conservación escuela valle de Puangue, Curacaví	4205-4-LE21	Constructora las colinas del Puangue Ltda.	76.142.762-8	\$48.822.576	En ejecución
FONDOS PROPIOS	2021	Estabilizador asfaltico feria Puangue sur	Estabilizador asfaltico feria Puangue sur	4202-36-LE21	Construcción y transportes flores spa	76.180.988-1	\$37.847.206	Recepcionado
FRIL	2021	Instalación semaforización, Curacaví	Instalación semaforización, Curacaví	4202-91-B220	Bramal ingeniería y construcción limitada	76.124.467-1	\$84.443.279	En ejecución
PMU	2022	Mejoramiento acceso vehicular	Mejoramiento acceso vehicular	4202-95-LE21	Ocre spa	76.610.784-2	\$13.296.013	Sin inicio de obras
Fondos Externos-Seremi de Salud.	2022	SUMINISTRO E INSTALACIÓN DE JUEGOS INFANTILES MODULARES	SUMINISTRO E INSTALACIÓN DE JUEGOS INFANTILES MODULARES	4202-92-LE21	DISEÑO Y CONSTRUCCION LUGAR COMUN SPA	76.903.400-5	\$17.638.294	Recepcionado
TOTAL							\$12.211.956.884.-	



### 3. DIRECCIÓN DE OPERACIONES, MEDIO AMBIENTE, ASEO Y ORNATO

#### 3.1. ÁREA LICITACIONES Y PROYECTOS

Nro. De la Adquisición	Nombre de la Adquisición	Descripción de la Adquisición	Estado Licitación	Tipo de Licitación	Monto Total Estimado Licitación
4202-15-LE21	Mantenimiento y reparación vehículos municipales	El objetivo de la presente licitación es obtener los servicios de reparación y mantenimiento mecánica para dos minibuses.	Adjudicada	Pública	\$ 13,172,824
4202-2-LP21	Suministro de repuestos para vehículos municipales	Suministro de repuestos para vehículos municipales y de educación	Adjudicada	Pública	\$ 66,900,000
4202-65-LE21	GPS municipal y educación	Contratación de Servicios sistema de gestión y control de flota con tecnología GPS y sensor de combustible para la municipalidad de Curacaví y Dpto. de Educación”	Adjudicada	Pública	\$ 43,000,000
4202-74-LE21	Servicio de Reparación de Dos Equipos Articulados	Se requiere contratar servicios reparativos para dos equipos articulados de dos camiones multipropósito cuya falla impide el uso de las grúas que disponen.	Adjudicada	Pública	\$ 13,000,000

4202-75-LR21	Servicio de personal de aseo para camiones recolectores	Servicio de personal de aseo para camiones recolectores, Curacaví.	Adjudicada	Pública	\$ 439,200,000
4202-77-LR21	Serv. mano de obra, Mantenición, aseo y serv. a terceros	Servicio mano de obra mantención, aseo y servicios a terceros en el cementerio municipal de Curacaví	Adjudicada	Pública	\$ 97,024,000
4202-78-LE21	Mantenimiento y Reparación en las Plantas de Tratamiento de Aguas Servidas	Mantenición y Reparaciones en las Plantas de Tratamiento del Sector Cerrillos y Lo Alvarado de la comuna de Curacaví	Adjudicada	Pública	\$ 45,000,000
4202-80-LE21	Adquisición de estanque para camión aljibe	La presente adquisición contempla la adquisición de un estanque para camión aljibe para la comuna de Curacaví.	Adjudicada	Pública	\$ 35,000,000
4202-82-LE21	Mediaguas de emergencia	“Suministro para adquisición de mediaguas de emergencia para la comuna de Curacaví.	Adjudicada	Pública	\$ 23,000,000



4202-87-LE21	Serv. de desratización, fumigación y otros	La I. Municipalidad de Curacaví y su Área de Educación, llama a Licitación Pública para contratar los servicios de Desratización, Desinsectación, Fumigación y Sanitización de recintos municipales y establecimientos educacionales.	Adjudicada	Pública	\$ 30,000,000
4202-8-LE21	Adquisición contenedores de basura estanque aljibe	Adquisición de contenedores de basura y estanque para camión aljibe para la comuna de Curacaví.	Adjudicada	Pública	\$ 50,000,000
4202-96-L121	Servicio de transporte por carretera	La presente propuesta consiste en la Contratación de Servicios de Transporte por carretera con Soporte de Maquinaria y recurso humano para el Traslado de 2.000 unidades de Barreras camineras.	Adjudicada	Pública	\$ 3,600,000
<b>TOTAL</b>			<b>\$ 1,058,896,824</b>		

### 3.2. Contratos ejecutados

N°	Licitación y/o Trato Directo	Unidad	Monto	Inicio	Término	Multas al 31.12.21
1	Mantenimiento y reparación vehículos municipales	Movilización	\$ 13.172.824	19.02.2021	19.02.2023	\$ 0
2	Suministro de artículos eléctricos	Operaciones	\$ 44.446.393	19.02.2021	19.02.2023	\$ 0
3	Suministro de repuestos para vehículos municipales	Movilización y Educación	\$ 66.900.000	08.06.2021	08.06.2021	\$ 0
4	Servicio GPS municipal y educación	Movilización	\$ 42.504.000	15.12.2021	15.12.2024	\$ 0
5	Servicio de reparación de dos equipos articulados	Movilización	\$ 13.000.000	14.12.2021	14.12.2024	\$ 0
6	Servicio de mano de obra, mantenimiento, aseo de áreas verdes	Áreas verdes	\$ 297.024.000	14.02.2019	14.02.2022	\$ 11.398.988
7	Adquisición alimento para perros	Operaciones	\$11.196.662	11.11.2020	11.11.2022	\$ 0
8	Adquisición contenedores de basura, Curacaví <b>Línea 1:</b> Contenedores Open Top	Movilización	\$ 9.520.000	23.03.2021	26.03.2021	\$ 0
	<b>Línea 2:</b> Contenedores cerrados puntos limpios		\$ 19.940.830	23.03.2021	31-03-2021	\$ 1.238.208
		<b>TOTAL</b>	<b>517.704.709</b>		<b>TOTAL</b>	<b>12.637.196</b>



### 3.3. Adquisiciones de la DIMAO

N°	Adquisición	Descripción de su función	Cantidad	Monto de la Adquisición
1	Motoniveladora	Máquina usada para nivelar terrenos, hacer excavaciones y reparar caminos no asfaltados de la comuna.	1	\$ 179.983.502.-



N°	Adquisición	Descripción de su función	Cantidad	Monto de la Adquisición
2	Contenedores Open- Top 20 m3	Apoyar en retiro voluminoso de la Comuna	2	\$ 9.520.000.-



N°	Adquisición	Descripción de su función	Cantidad	Monto de la Adquisición
3	Contenedores cerrados puntos limpios con gráfica	Punto reciclaje móvil	2	\$ 19.940.830.-



### 3.4. Departamento de Operación, Emergencia y Protección Civil

Operativos de Residuos Voluminosos 2021	
Sector Rural	15
Sector Urbano	20
Total de Operativos	35

Material Retirado: 331 mts3 (aproximadamente)







Alumbrado Público: 250 luminarias reparadas en el año 2021 en zona Rural y Urbana.





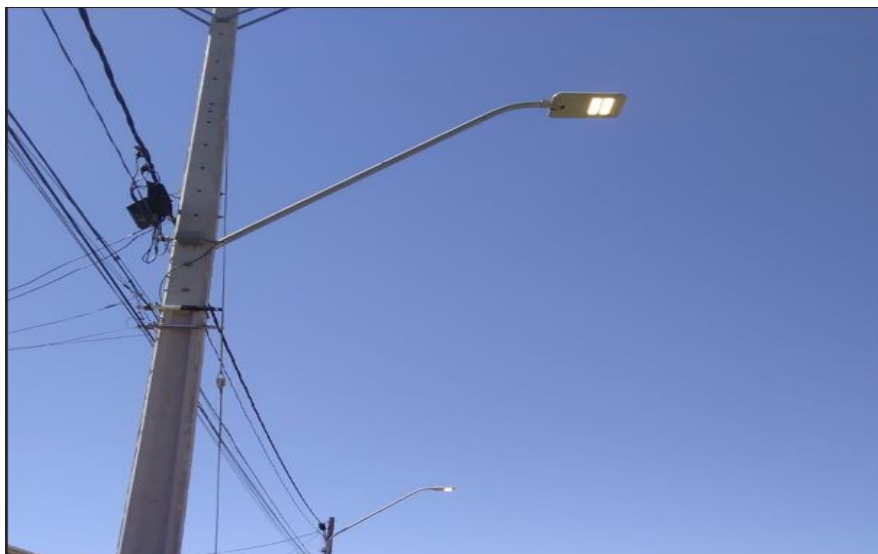



Requerimientos de Retiro de Escombros, Ramas, Basuras y otros 2021

Detalle	Cantidad
Solicitudes recibidas	680
Solicitudes realizadas	339
Desisten por cobro	49
Cubicadas (por pagar)	78
Solicitudes pendientes	161
Solicitudes por cubicar	53



Detalle	Mts3
Retiros de escombros Pagados	1294
Retiro de escombros (40% RSH)	3500
<b>Total retirado</b>	<b>4794</b>

### 3.4. AREA PROGRAMA DE RECICLAJE

La cantidad reciclada durante el año 2021 son:

<b>PROGRAMA RECICLAJE MSUR CURACAVI</b>						
<b>REPORTE RUTAS 2021 - 2022 KILOS</b>						
Mes	PET Mixto	Cartón	Vidrio	Latas de Aluminio	Mensual	% POR MES
ene-21	390	6,410	13,930		20,730	5.4%
feb-21	1,070	7,320	11,000		19,390	5.0%
mar-21	1,150	11,928	17,100	460	30,638	8.0%
abr-21	1,230	9,100	18,520	270	29,120	7.6%
may-21	660	7,860	18,880		27,400	7.1%
jun-21	2,360	10,720	17,410	290	30,780	8.0%
jul-21	1,890	8,503	22,230		32,623	8.5%
ago-21	2,490	12,080	22,230	230	37,030	9.6%
sep-21	590	10,497	22,282	-	33,369	8.7%
oct-21	2,440	11,810	27,708	275	42,233	11.0%
nov-21	3,220	13,400	29,440	150	46,210	12.0%
dic-21	1,360	8,220	25,970		35,550	9.2%
<b>TOTALES</b>	<b>18,850</b>	<b>117,848</b>	<b>246,700</b>	<b>1,675</b>	<b>385,073</b>	
<b>%</b>	<b>4.9%</b>	<b>30.6%</b>	<b>64.1%</b>	<b>0.4%</b>	<b>100.0%</b>	

El programa cuenta con:

- 30 sacas de 1 m3
- 5 puntos limpios móviles.
- 5 campanas de 3 m3 para vidrio.
- 2 camiones de carga.
- 1 carro de arrastre.
- La cantidad de días trabajados fueron 253 días, de lunes a viernes entre las 09:00 am hasta las 17:00 horas.
- Cantidad de kilometraje recorrido es de 10.962 km.





## ÁREAS VERDES

**Retiro de Basuras Voluminosas.** Este servicio consiste en el retiro desde las calles, y sectores de la Comuna de todos aquellos residuos abandonados y micro basurales que no constituyen Residuos Domiciliarios (cuya ejecución es realizada directamente por la Municipalidad), y que está constituida por ramas, escombros, muebles, electrodomésticos, colchones, maderas, tarros, trapos, restos de construcciones, etc. los que deberá trasladar a Rellenos Sanitarios Autorizados, previa autorización de la Unidad Técnica. Para este efecto deberá considerar dos camiones de 8 a 10 m<sup>3</sup> de capacidad de carga y adicionalmente un minicargador tipo bobcat u otro que cumpla similares condiciones, de acuerdo con las necesidades de limpieza de cada sector.

El contratista deberá considerar en su oferta un operativo mensual de aseo y limpieza en algún sector de la comuna a definir con la UT.

Diariamente el adjudicatario realiza limpieza levantamiento de microbasurales de los siguientes sectores:

Independencia.	NETO	4.500
Manuel Rodríguez.	NETO	3.730
German Riesco.	NETO	5.730
Jorge Montt.	NETO	5.010
José Francisco Vergara.	NETO	6.110
Javiera Carrera.	NETO	2.890
Cuyuncaví.	NETO	9.500
Sector Flamenco.	NETO	2.720
Calle Carlos Brull.	NETO	3.100
Parque San Mateo.	NETO	2.200
Isabel Riquelme.	NETO	3.400
Santa Rita.	NETO	4.200
Sector lo Alvarado con San Joaquín.	NETO	3.750
Sector las tacitas.	NETO	2.430
TOTAL PROMEDIO		59.870 KILOS

Operativos realizados el año 2021

Estero puangue,	NETO	9.500
Cerro viejo	NETO	5.200
Santa Rita	NETO	10.440
María Recabaren	NETO	6.300
Estero Cuyuncaví.	NETO	5.300
Camino el toro.	NETO	4.800
Ladera del rio puangue km 2	NETO	5.730

Parque padre Alberto hurtado	NETO	9.500
TOTAL PROMEDIO		56.770 KILOS

Operativo de limpieza sector rural estero Puangue: Total de 9.500 kilos



Ladera del rio puangue camino el toro km 2: Total de 5.730 kilos







Operativo de limpieza en cerro viejo: Total de 5.200 kilos



Operativo de retiro de microbasurales sector las Ritas: Total de 10.440 kilos





Calle María recabaren: Total de 6.300 kilos



Calle independencia: Total de 4.500 kilos





Estero Cuyuncaví: Total de 5.300 kilos



Manuel Rodríguez: Total de 3.730 kilos

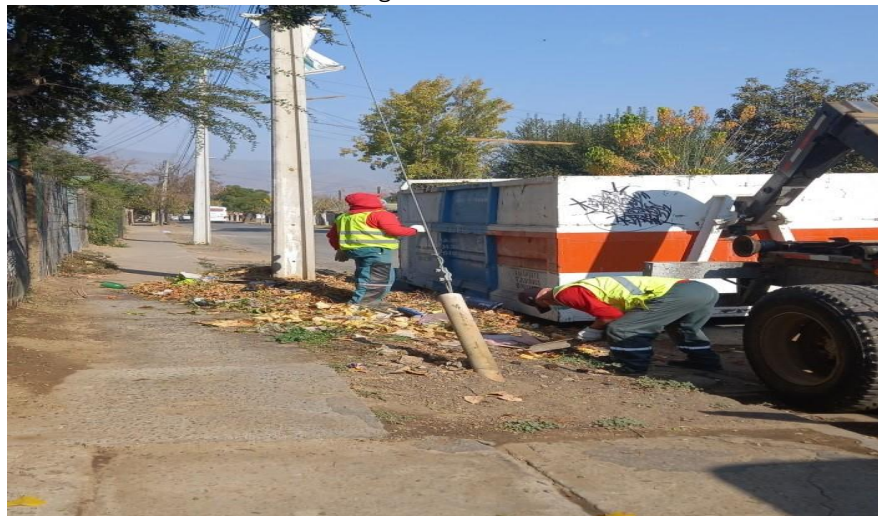

Cuyuncaví esquina parque padre Alberto hurtado: Total de 9.500 kilos







Calle Jorge Montt: Total de 5.010 kilos



Camino el toro del km 0 al 7: Total de 4.800 kilos





## Producto residual

El producto residual de este trabajo, es decir los sacos o bolsas con basura, son retirados diariamente por el Contratista de manera tal que se disponen las medidas de modo tal que sean transportados al Relleno Sanitario Autorizado por el Municipio.





### N° de podas o intervenciones arbóreas efectuadas durante el año

En la temporada de podas se extiende de mayo a agosto, en estos meses se realizan las intervenciones al arbolado urbano de la comuna.

Logrando intervenir 2.500 árboles. Bajo esta modalidad se realiza una ruta de intervenciones sectorizando algunos puntos.

Durante el periodo 2021 se realizaron 10 extracciones de árboles secos,

Poda de árboles.
- Calle Presbítero sur y sector norte.
- Área Verde Villa Padre Hurtado
- Javiera Carrera.
- Cuyuncaví.
- Manuel Rodríguez
- Luis Cruchaga
- Manuel Rodríguez
- Manuel Larraín.
- Los Patriotas.
- German Riesco.
- Jorge Montt.
- Francisco Saavedra.
- Los Canelos.
- Carlos Bull.
- av. Ambrosio O'Higgins
- francisco Saavedra.
- German Riesco.
- los canelos.
- los alerces.
- las araucarias.
- Jorge Montt



-	Ignacio carrera pinto.
-	dos norte, tres norte, cuatro norte, cinco norte.
-	juan pastene.
-	Fernando Ojeda.
-	valle verde.
-	José francisco Vergara.
-	villa san Alberto.





**Las calles tipo A**, son las siguientes, deberán ser barridas diariamente y raspadas quincenalmente:

- Ambrosio O'Higgins
- Presbítero Moraga
- Germán Riesco
- Cuyuncaví
- Las Rosas
- Manuel Larraín
- Juan Pastene
- Bandejón Lidia Silva de Mac vey



**Las calles tipo B**, con barrido tres veces a la semana, y raspado una vez al mes:

- Independencia
- Isabel Riquelme



- Las Araucarias
- Presbítero Moraga sur.
- Los Patriotas.
- Circunvalación.
- Los Canelos.
- Ignacio Carrera Pinto.
- Carlos Brull
- Jorge Montt
- Cuyuncaví



Limpieza de ciclovía sector cerrillos, realizando la totalidad de 7 KM.  
Actividad es realizada una vez al mes según plan de trabajo.



#### MEJORAMIENTO DEL 35% DE AREAS VERDES.

Actualmente el adjudicatario realiza mejoramiento de las áreas verdes más deterioradas de la comuna de Curacaví

- Área verde villa España.
- Área verde villa esperanza.
- Área verde parque padre hurtado.
- Área verde Sideco España.
- Área verde parque san mateo.
- Área verde mástil de la bandera entrada a la comuna.

CESPED: 55%



## OTROS COMPONENTES VEGETALES

- |                              |                                      |
|------------------------------|--------------------------------------|
| 1.- ARBUSTOS                 | - 20 LAURELES EN FLOR, 15 PAQUERETTE |
| 2.- ARBOLES                  | - 8 QUILLAY.                         |
| 3.- MACIZOS CUBRE SUELO: 15% | - 30 DOCAS.                          |
| 4.- ZONAS ARIDAS 30%         | - MULLIMIENTO DE TIERRA.             |



Zonas áridas: Se debe considerar maicillo amarillo, también puede ser usada gravilla, ladrillo molido y como áridos duros, baldosas, hormigón, pastelones y balones según corresponda. Lo anterior deberá ser coordinado con la I.T.S.

Estructura Base	Porcentaje	Superficie aproximada (mt2)	Total
Césped	55%	5.506,89	
Macizos cubre suelo	15%	2.320,063	
Zonas áridas	30%	4.640,12	
		15.467,09	

Otros Componentes	Proporción	Cantidad (Unidades)	Total
Vegetales			
Arbustos	Según EE.TT	619	
Arboles	60 x Hectárea	93 Arboles.	

Sanitización de locomoción colectiva y espacios públicos.



### Emergencia

Limpieza de sumideros antes durante y después de las lluvias.  
Inundación de calles.





El servicio de barrido en las calles tipo A, incluye las veredas. Se considera, además, limpieza de veredas con máquina hidrolavadora de alta presión y/o máquina fregadora con cepillos, cuatro veces al año, despegando todo tipo de adherencias como chicles u otros, deberá además aplicar una solución de ácido muriático u otro componente similar que elimine los microorganismos una vez al año a las veredas en Avda. A. O'Higgins y Plaza Presidente Balmaceda.



## Sumideros

La empresa en los meses de invierno realiza limpieza de sumidero de calles y plaza de la comuna antes durante y después de las lluvias.



#### **N° de áreas verdes intervenidas en la comuna, con detalle de las intervenciones realizadas**

La cantidad de áreas verdes en la comuna son 65, cantidad de metros cuadrados totales es de 94.434.

La mantención de las áreas verdes comprende la implementación del plan de gestión ofertado por el concesionario que asegure el óptimo mantenimiento de las áreas verdes de mantención, incluirá como mínimo:

- Aseo diario de toda el área verde.
- Programa de Riego.
- Corte y orillado de césped.
- Siembra o resiembra de césped o plantación de césped alfombra.
- Raspado de senderos.



- Control de plagas y enfermedades.
- Podas; mayor, de desbrote, de formación, de levante, de rebaje, etc.
- Extracción de árboles y arbustos.
- Mantenimiento de tazas.
- Fertilización de todas las especies vegetales.
- Mantenimiento, renovación, reposición e incremento de árboles, arbustos y plantas menores.
- Mantenimiento, renovación, reposición e incremento de florales y cubre suelos.
- Reposición y mantenimiento de maicillo, pavimentos y obras civiles.
- Mantenimiento y reparación de equipamiento y mobiliario urbano.
- Mantenimiento y reparación juegos infantiles y/o máquinas de ejercicio.
- Mantenimiento y reparación de monumentos.



### 3.5. AREA MEDIO AMBIENTE

- N° de denuncias medioambientales realizadas durante el año, con su respectivo seguimiento y resolución:
  - 26 casos.
  - Sus informes y seguimiento en: <https://www.dropbox.com/sh/kifb25xswyb5lqb/AABvpu0t-0Q9DdfaSCRTW0Tna?dl=0>
  - Reportados en planilla de seguimiento: <https://www.dropbox.com/s/bj5tnvufmilcxcy/Seguimiento%20de%20Casos.xlsx?dl=0>
  - 2 casos de OIRS:
  - Incluidos en las planillas anteriores.
  - En el reporte aparecen link a cada caso, estado y resolución.
- N° de proyectos levantados en el año y su respectivo curso de acción:
  - 6 proyectos:
  - Documentación para declaratoria de humedal urbano a gran parte del Estero Puangue. Ultimo documento entregado, ahora está en manos de Ministerio de Medio Ambiente.
  - Argumentos y estrategias para la protección del Estero Puangue durante faenas de limpieza por parte de la DOH:
- Faenas finalizadas, la limpieza se llevó a cabo, sin conflictos con los vecinos, y se generó mínimo impacto ambiental. Considerando el tamaño y complicación de las intervenciones. En las zonas más afectadas, ya se nota la recuperación.
- Motivación a Juntas de Vecinos para postulación a Fondos Concursables, compartiendo información y supervisión para que postulen proyectos, se conversó con más de 5 juntas de vecinos y organizaciones, de las cuales dos se motivaron y una logró presentar un proyecto.
- Hoy tenemos a la Junta de Vecinos Villa El Sol con su proyecto ganado, preparando documentos para iniciar proyecto.
- Totem en Parque San Mateo:
- Aun en etapa de proyección y planificación, pendiente una reunión con detalles del proyecto.
- Jardines de Eficiencia Hídrica al interior del Municipio:
- En proceso de instalación.
- Corredor Biológico junto al CAC:
- Los parches están instalados, se desarrollaron ya los talleres, también unos videos para recolección de especies de insectos, en proceso implementación de taller para recolección de flora, el museo interactivo y las fiscalizaciones de agua.
- N° de evaluaciones de Impacto Ambiental realizadas y su seguimiento:
  - 1 caso, revisado en dos oportunidades:
  - Caso Gurdjieff, evaluado y reportado:
  - [https://www.dropbox.com/sh/old2g8q3loc48un/AACbUhkL7pSsqN\\_85z-Ueea?dl=0](https://www.dropbox.com/sh/old2g8q3loc48un/AACbUhkL7pSsqN_85z-Ueea?dl=0)

Segundo análisis:

- [https://www.dropbox.com/sh/84lmd3r4v20qbzz/AACcmX26VilVVS\\_IC9ZO2qXwa?dl=0](https://www.dropbox.com/sh/84lmd3r4v20qbzz/AACcmX26VilVVS_IC9ZO2qXwa?dl=0)

Carpeta informativa de los proyectos de este tipo:

- <https://www.dropbox.com/sh/o7bkde07q0wh7wr/AABxbK1U5aW4gw7NeyUKgcAya?dl=0>
- N° de Talleres Ambientales realizados con su respectivo respaldo fotográfico:
- 3 talleres



- Taller de Reciclaje vía online:
- <https://www.dropbox.com/sh/axlr3x56zirlec5/AADV46MkYSn19dKiFLkt5eVTa?dl=0>
- Taller de Manejo de Árboles Urbanos:
- [https://www.dropbox.com/sh/ic4x3k23hq37lms/AACUF\\_k0sfTXqBFZLuz5nWYVa?dl=0](https://www.dropbox.com/sh/ic4x3k23hq37lms/AACUF_k0sfTXqBFZLuz5nWYVa?dl=0)
- Charla Taller sobre Reciclaje y Medio Ambiente en colegio:
- <https://www.dropbox.com/sh/5ut5sbo8ze6vcq6/AAAul2rx5TjW6WKCzYzW4cKta?dl=0>
- Cualquier otra actividad que se considere de relevancia:
- Fiscalización de leña
- Fiscalizaciones en parcelas y fundos: 3
- Visita junto a conaf, monitoreo de reforestación post incendio Mauco
- Acciones con universidades: encuestas, alumnos en práctica, proyectos de tesis, investigaciones, propuesta para reciclaje, visitas a terreno estado de conservación de bosques e impacto de condominios.
- Apoyo a jardines, con proyecto de arborización. Incluir tema de eficiencia hídrica.
- Talleres de capacitación: iNaturalis, Escuela del Agua
- Reportes de aterrazamientos y movimientos de tierra con afectación de flora y fauna.
- Limpiezas. Camino El Toro,
- Creación de afiches para: difusión de ecotips, control de plagas, talleres medioambientales,
- Participación de reuniones con la mesa hídrica
- Ordenanza Medio Ambiente
- Planificación estratégica medio ambiente
- SCAM

### 3.6. AREA MOVILIZACIÓN

Cantidad de toneladas de basura domiciliar recolectada durante el año 2021

Facturas kdm					
Fecha	Tipo de servicio	Cantidad de camiones	Toneladas	Precio unitario	Total
31-12-2021	Tratamiento intermedio y transporte	143	1263.92	\$ 5,268.14	\$ 6,658,508
31-12-2021	Disposición de residuos	143	1263.92	\$ 5,575.03	\$ 7,046,392
30-11-2021	Tratamiento intermedio y transporte	174	1458.6	\$ 5,268.14	\$ 7,684,109
30-11-2021	Disposición de residuos	174	1458.6	\$ 5,575.03	\$ 8,131,739
31-10-2021	Tratamiento intermedio y transporte	153	1252.49	\$ 5,268.14	\$ 6,598,293
31-10-2021	Disposición de residuos	153	1252.49	\$ 5,575.03	\$ 6,982,669
30-09-2021	Tratamiento intermedio y transporte	161	1434.07	\$ 5,268.14	\$ 7,554,882
30-09-2021	Disposición de residuos	161	1434.07	\$ 5,575.03	\$ 7,994,983
31-08-2021	Disposición de residuos	173	1329.04	\$ 5,575.03	\$ 7,409,438
31-08-2021	Tratamiento intermedio y transporte	173	1329.04	\$ 5,268.14	\$ 7,001,569
31-07-2021	Disposición de residuos	236	1817.51	\$ 5,575.03	\$ 10,132,673
31-07-2021	Tratamiento intermedio y transporte	236	1817.51	\$ 5,268.14	\$ 9,574,897
30-06-2021	Disposición de residuos	172	1350.26	\$ 5,575.03	\$ 7,527,740
30-06-2021	Tratamiento intermedio y transporte	172	1350.26	\$ 5,268.14	\$ 7,113,359
31-05-2021	Disposición de residuos	181	1384.77	\$ 5,302.48	\$ 7,342,715
31-05-2021	Tratamiento intermedio y transporte	181	1384.77	\$ 5,010.60	\$ 6,938,529
30-04-2021	Disposición de residuos	176	1306.62	\$ 5,302.48	\$ 6,928,326
30-04-2021	Tratamiento intermedio y transporte	176	1306.62	\$ 5,010.60	\$ 6,546,950
31-03-2021	Disposición de residuos	205	1481.11	\$ 5,302.48	\$ 7,853,556
31-03-2021	Tratamiento intermedio y transporte	205	1481.11	\$ 5,010.60	\$ 7,421,250
28-02-2021	Disposición de residuos	160	1341.5	\$ 5,302.48	\$ 7,113,277
28-02-2021	Tratamiento intermedio y transporte	160	1341.5	\$ 5,010.60	\$ 6,721,720
30-01-2021	Disposición de residuos	182	1569.16	\$ 5,302.48	\$ 8,320,440
30-01-2021	Tratamiento intermedio y transporte	182	1569.16	\$ 5,010.60	\$ 7,862,433

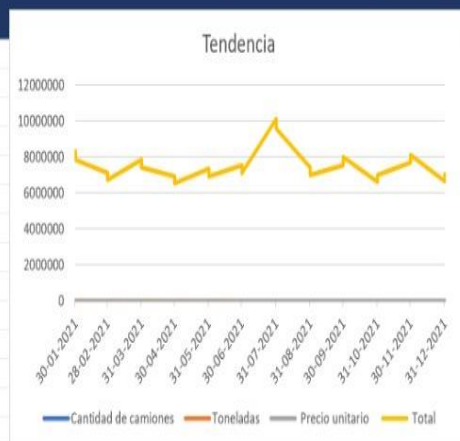

N° de traslados de pasajeros a Santiago efectuados durante el año 2021, con su respectiva cantidad de pasajeros por mes.

MES	SALIDA	TRASLADOS	PASAJEROS
Enero	Urbano	0	0
	Rural	0	0
Febrero	Urbano	0	0
	Rural	0	0
Marzo	Urbano	0	0
	Rural	0	0
Abril	Urbano	19	358
	Rural	17	128
Mayo	Urbano	31	592
	Rural	31	346
Junio	Urbano	30	591
	Rural	30	399
Julio	Urbano	31	727
	Rural	31	580
Agosto	Urbano	31	718
	Rural	31	666
Septiembre	Urbano	26	454
	Rural	26	665
Octubre	Urbano	31	499
	Rural	31	963
Noviembre	Urbano	30	796
	Rural	30	881
Diciembre	Urbano	29	998
	Rural	29	971
<b>TOTAL 2021</b>		<b>514</b>	<b>11.332</b>

N° de traslados que se hayan efectuado en servicio directo de la comunidad cómo, por ejemplo: hospital, CCR u otro.

TRASLADOS	DETALLE	ORGANIZACIÓN
110	Apoyo en Hospital de Curacaví, para vacunas COVID -19 domiciliarias	Hospital de Curacaví
33	Apoyo en Hospital de Curacaví, para retiro de vacunas Covid-19 en Santiago	Hospital de Curacaví
06	Traslado de usuarios de Hospital Curacaví a endoscopias en centro Médico Kennedy	Hospital de Curacaví
10	Traslado de escuelas municipales a competencias	Escuelas Municipales
12	Traslado de artesanos a feria en plaza de Melipilla	Artesanos de Curacaví
210	Traslado de funcionarios municipales a entrega de almuerzos solidarios	Almuerzos solidarios municipales



N° de atenciones del servicio de agua potable efectivamente realizadas durante el año 2021, señalando la cantidad de litros entregados.

MES	USUARIOS HABITUALES	NUEVOS	TOTAL USUARIOS	TOTAL m3
Enero	234	4	238	1,904
Febrero	238	2	240	1,920
Marzo	240	5	245	1,960
Abril	245	0	245	1,960
Mayo	245	8	253	2,024
Junio	253	3	256	2,048
Julio	256	4	260	2,080
Agosto	260	0	260	2,080
Septiembre	260	23	283	2,264
Octubre	283	7	290	2,320
Noviembre	290	3	293	2,344
Diciembre	293	2	295	2,360
		61		25,264

1 m3 = 1000 Lts

2 M3 por usuario semana. Es decir 8 m3 al mes

N° de atenciones del servicio de limpia fosas efectivamente realizadas durante el año, señalando la cantidad de residuos enviados a disposición final

MES	SERVICIOS	RESIDUOS
Enero	63	296 M2
Febrero	66	310 M2
Marzo	96	451 M2
Abril	85	400 M2
Mayo	32	150 M2
Junio	48	226 M2
Julio	35	165 M2
Agosto	13	61 M2
Septiembre	82	270 M2
Octubre	50	250 M2
Noviembre	56	230 M2
Diciembre	42	300 M2
<b>TOTAL 2021</b>	<b>668</b>	<b>3109 M2</b>

## 4. DIRECCIÓN DE CONTROL

De acuerdo a la Ley Orgánica Constitucional de Municipalidades N° 18.695, y sus modificaciones, la Dirección de Control es una unidad que depende directamente del alcalde, posee carácter de asesor y constituye la unidad de fiscalización interna más importante en una Municipalidad, ya que le corresponde la evaluación del funcionamiento de las demás dependencias municipales, además de colaborar directamente con el Concejo Municipal para el ejercicio de sus funciones fiscalizadoras.

### OBJETIVOS Y FUNCIONES

Su principal objetivo es apoyar la gestión del municipio y procurar su máxima eficiencia dentro del marco legal: Su principal función es representar los actos que estime ilegales al Sr. alcalde, controlar la ejecución financiera y presupuestaria de la Corporación, y la más importante es realizar las auditorías operativas internas de la Municipalidad y el control interno con el objeto de fiscalizar la legalidad en su actuar. De acuerdo al Artículo 67 de la Ley N° 18.695 Orgánica Constitucional de Municipalidad, en materia de los contenidos de la Cuenta Pública, esta unidad informa lo siguiente:

#### 4.1. Control Financiero y Presupuestario

NOMBRE	MATERIA U OBJETIVO
Informe trimestral acerca del estado de avance del ejercicio programático presupuestario. Municipal y Educación (2).	Colaborar directamente con el Concejo Municipal para el ejercicio de sus funciones fiscalizadoras, como lo dispone la letra d), del artículo 29 de la Ley N° 18.695.
Visar 6.206, Decretos de Pago correspondientes al área Municipal	Revisar los decretos de pago de cualquier naturaleza, que hayan cumplido con todas las instancias normativas, permitiendo con ello verificar si aquellos se ajustan o no a derecho, de forma previa a que produzcan sus efectos.
Visar 1081, Decretos de Pago área Educación.	

#### 4.2. Auditorías y Fiscalizaciones Control Interno y Contraloría General de la República.

##### Control Interno

- Auditoría Servicio de Bienestar Municipal periodo 2015 - 2020.
- Fiscalización comodatos sedes sociales.



- Fiscalización a portal de transparencia activa municipal, abril 2021.-

#### Contraloría General de la República

- Auditoria Contrato “Construcción Ciclovía Camino el Toro Ruta G-760, comuna de Curacaví”
- Fiscalización y examen de cuentas respecto de las compras realizadas bajo la modalidad de trato directo por la Municipalidad de Curacaví, en el marco de la emergencia sanitaria causada por la pandemia de COVID-19.

Revisión Bases Administrativas Generales para procesos de Licitación

NOMBRE LICITACIÓN
Bases Administrativas de la licitación pública del Convenio Marco para la adquisición de Administración y entrega de beneficios de alimentación y tarjetas gift card, llevada a cabo por la Dirección de Compras y Contratación Pública y aprobadas por Resolución Exenta N° 150 B de 05 de marzo de 2021.
Adquisición de Contenedores de basura y estanque para camión aljibe para comuna de Curacaví

Otras actividades y/o tareas

MATERIA U OBJETIVO
Informe de Evaluación Programa Mejoramiento de la Gestión Municipal año 2020.
Desarrollo de Investigaciones Sumarias. (Investigador-Fiscal)
Revisión a las transferencias otorgadas por la Municipalidad de Curacaví, al sector privado bajo el concepto de “Subvenciones al Voluntariado”.
Contraparte Técnica en Convenio de Colaboración para la ejecución de Programa de Apoyo al cumplimiento para el proceso “Contratos de Obras Publicas” entre la I. Municipalidad de Curacaví y Contraloría General de la República, <b>Decreto</b> Exento N° 1145 de fecha 21/09/2021.
Integrante del Comité de Integridad Municipal de Curacaví Decreto Exento N° 1337 del 29/10/2021.
Contraparte en procesos del Gestor Documental.
Integrante del Comité técnico Programa Mejoramiento de la Gestión 2022, Decreto Exento N° 1341 de fecha 02/11/2021.
Envío de 173 Memorándum desde esta dirección a distintas unidades municipales 144 corresponde a envió de rendiciones de cuentas:

42 rendiciones del DAEM.

N° MEMO	DESTINO	FECHA	MATERIA
30	DAEM	17/03/2021	Rendición Jorge Meléndez H. 2020, Rechazada
31	DAEM	17/03/2021	Rendición Francisco Pinto S. 2020, Aprobada
32	DAEM	17/03/2021	Rendición Francisco Pinto S. 2020, Aprobada
33	DAEM	17/03/2021	Rendición Wilma Vera V. 2020, Aprobada
34	DAEM	17/03/2021	Rendición Juana Valenzuela C. 2020, Rechazada
46	DAEM	25/03/2021	Rendición de Fernando Rojas E. 2019 Rechazada
47	DAEM	25/03/2021	Rendición Jorge Barrera Galleguillos 2010 Rechazada
48	DAEM	25/03/2021	Rendición Wilma Vera V. 2015 Aprobada
49	DAEM	25/03/2021	Rendición Wilma Vera V. 2011 Aprobada
50	DAEM	25/03/2021	Rendición Wilma Vera V. 2010 Aprobada
51	DAEM	30/03/2021	Rendición María Duque 2015 Aprobada
52	DAEM	30/03/2021	Rendición Marta Zamorano G. 2017 Rechazada
53	DAEM	30/03/2021	Rendición Eugenia Zavala R. 2020 Rechazada
54	DAEM	30/03/2021	Rendición Eugenia Zavala R. 2020 Rechazada
55	DAEM	30/03/2021	Rendición Marta Zamorano G. 2016 Aprobada con Alcance
57	DAEM	31/03/2021	Rendición Carmen Krause 2020 Rechazada
60	DAEM	20/04/2021	Rendición francisco Pinto S. 2021 Aprobada
68	DAEM	26/05/2021	Rendición Fernando Rojas E. 2014, Rechazada
69	DAEM	26/05/2021	Rendición Fernando Rojas E. 2014, Aprobada
70	DAEM	26/05/2021	Rendición Fernando Rojas E. 2014, Rechazada
73	DAEM	18/06/2021	Rendición de Jorge Barrera G. 2010 Aprobada
74	DAEM	18/06/2021	Rendición Jorge Meléndez H. 2020 Aprobada con Alcance
77	DAEM	25/06/2021	Rendición Carmen Krause L. 2020 aprobada
78	DAEM	25/06/2021	Rendición Fernando Rojas E, 2019 Rechazada



81	DAEM	02/07/2021	Rendición Fernando Rojas E. 2020 Rechazada
82	DAEM	02/07/2021	Rendición Fernando Rojas E. 2014 Aprobada
89	DAEM	28/07/2021	Rendición Francisco Pinto S. 2020 Rechazada
90	DAEM	28/07/2021	Rendición de Fernando Rojas E. 2014 Aprobada
91	DAEM	28/07/2021	Rendición de Fernando Rojas E. 2014 Aprobada
92	DAEM	28/07/2021	Rendición de María Duque E. 2020 aprobada
93	DAEM	28/07/2021	Rendición Fernando Rojas E. 2020 Aprobada
94	DAEM	28/07/2021	Rendición España Olave R. Aprobada 2020
100	DAEM	19/08/2021	Rendición de Fernando Rojas E. 2020, Aprobada
101	DAEM	19/08/2021	Rendición de Fernando Rojas E. 2019, Aprobada con Alcance
104	DAEM	25/08/2021	Rendición de España Olave R. Aprobada 2021
105	DAEM	25/08/2021	Rendición Francisco Pinto S. 2020 Aprobada
116	DAEM	15/09/2021	Rendición Francisco Pinto S. 2021 Aprobada
120	DAEM	22/09/2021	Rendición Eugenia Zavala R. 2021 Rechazada
152	DAEM	26/11/2021	Rendición Francisco Pinto S. Aprobada 2021
153	DAEM	26/11/2021	Rendición Eugenia Zavala R. Aprobada 2021
154	DAEM	26/11/2021	Rendición España Olave R. Aprobada 2021
155	DAEM	26/11/2021	Rendición Juana Valenzuela C. Aprobada 2020

### 36 Rendiciones Cuentadantes Municipales

N° MEMO	DESTINO	FECHA	MATERIA
4	DIAFI	28/01/2021	Rendición de Juan Pablo Lefimil T. 2020, observada
7	DIAFI	12/03/2021	Rendición de Juan Pablo Lefimil T. 2021, Aprobada
8	DIAFI	12/03/2021	Rendición de Juan Pablo Lefimil T. 2021, Rechazada

9	DIAFI	12/03/2021	Rendición Susana Araya R. 2021 Aprobada
11	DIAFI	16/03/2021	Rendición de Juan Pablo Lefimil T. 2020, Rechazada
12	DIAFI	16/03/2021	Rendición Susana Araya R. 2021 Aprobada
27	DIAFI	16/03/2021	Rendición Susana Araya R. 2020, Aprobada
28	DIAFI	16/03/2021	Rendición Francis Mardones S, Aprobada con Alcance
29	DIAFI	16/03/2021	Rendición de Julia Díaz Chavarría 2020, Rechazada
45	DIAFI	24/03/2021	Rendición de Angélica Vargas O. 2019 Aprobada
59	DIAFI	13/04/2021	Rendición Julia Díaz Chavarría 2021 Rechazada
61	DIAFI	28/04/2021	Rendición Susana Araya R. 2021 Aprobada
64	Julia Díaz Ch	13/05/2021	Remite rendición rechazada 2021
65	DIAFI	20/05/2021	Rendición Sra. Susana Araya R. 2021 Aprobada
67	DIAFI	24/05/2021	Rendición Juan Pablo Lefimil T. 2021 Rechazada
76	DIAFI	24/06/2021	Rendición Susana Araya R. 2021 Aprobada
86	SUSANA ARAYA R.	15/07/2021	Remite Observada rendición 2021
88	DIAFI	27/07/2021	Rendición de Susana Araya R. Aprobada 2021
99	Mauro Echer	18/08/2021	Remite rendición 2020 rechazada
109	DIAFI	30/08/2021	Rendición Susana Araya R. 2021 Aprobada
121	Carlos Vásquez	27/09/2021	Remite rendiciones rechazadas de cuentadante
123	DIAFI	29/09/2021	Rendición de Susana Araya R. 2021 Aprobada
135	DIAFI	27/10/2021	Remite rechazada rendiciones de años anteriores
137	SUSANA ARAYA R.	10/11/2021	Rendición rechazada de cuentadante 2021



142	DIAFI	19/11/2021	Rendición Lissette Mora E. 2020 Aprobada
143	DIAFI	19/11/2021	Rendición Lissette Mora E. 2020 Aprobada
144	DIAFI	19/11/2021	Rendición Lissette Mora E. 2020 Aprobada
145	DIAFI	19/11/2021	Rendición Lissette Mora E. 2020 Aprobada
146	DIAFI	19/11/2021	Rendición Lissette Mora E. 2020 Aprobada
147	DIAFI	20/11/2021	Rendición Lissette Mora E. 2020 Aprobada
148	DIAFI	25/11/2021	Rendición Lissette Mora E. 2019 Aprobada
149	DIAFI	25/11/2021	Rendición Lissette Mora E. 2019 Aprobada
150	DIAFI	25/11/2021	Rendición Lissette Mora E. 2019 Aprobada
151	DIAFI	26/11/2021	Rendición Susana Araya R. aprobada con Alcance 2021
159	DIAFI	30/11/2021	Rendición de Susana Araya R. Aprobada 2021
167	DIAFI	20/12/2021	Rendición Jorge Echeverría Mejías 2021

65 de rendiciones de subvenciones Municipales

N° MEMO	DESTINO	FECHA	MATERIA
1	DIAFI	19/01/2021	Rendición de Cuerpo de Bomberos 2020, aprobada
2	DIAFI	25/01/2021	Rendición de Amigos del Puangue 2020, Observada
13	DIAFI	16/03/2021	Rendición JJVV Villa Esperanza 2020, Aprobada
14	DIAFI	16/03/2021	Rendición JJVV N° 1, año 2020, Aprobada
15	DIAFI	16/03/2021	Rendición Club Depto. Alianza 11, 2020 Aprobada con Alcance
16	DIAFI	16/03/2021	Rendición JJVV Villa el Olivar 2020, Aprobada
17	DIAFI	16/03/2021	Rendición JJVV Colo Colo 2020, Aprobada
18	DIAFI	16/03/2021	Rendición Asoc. no Docente de la Educación 2020, Aprobada

19	DIAFI	16/03/2021	Rendición JJVV Aires de Curacaví 2020, Aprobada
20	DIAFI	16/03/2021	Rendición JJVV Cardenal Raúl Silva Henríquez 2015, Rechazada
21	DIAFI	16/03/2021	Rendición de CAM Villa El Sol 2019, Aprobada
22	DIAFI	16/03/2021	Rendición de Cuerpo de Bomberos 2020, aprobada
23	DIAFI	16/03/2021	Rendición Corp. Activista de protección animal 2020, Rechazada
24	DIAFI	16/03/2021	Rendición JJVV Villa Puangue 2020, Rechazada
25	DIAFI	16/03/2021	Rendición Taller de Mujeres Flores de Papel 2020, Rechazada
26	DIAFI	16/03/2021	Reintegro de CAM Abraham Barrera Chispita año 2019
35	DIAFI	17/03/2021	Rendición Fundación Arturo López Pérez, 2020, Rechazada
36	DIAFI	19/03/2021	Rendición JJVV La Viña 2020, Rechazada
38	DIAFI	23/03/2021	Rendición JJVV Lolenco 2020, Aprobada
39	DIAFI	23/03/2021	Rendición de Club Depto. El Ajial 2020, Rechazada
40	DIAFI	23/03/2021	Rendición Agr. Pastoral Cristiana Cuidadores Comunitarios 2020 Aprobada
41	DIAFI	23/03/2021	Rendición Corporación Cultural 2020, Rechazada
42	DIAFI	23/03/2021	Rendición Club Deportivo Santa Inés 2020, Rechazada
43	DIAFI	23/03/2021	Rendición Club De. Social Cul. Somos La Roja Curacaví FC 2020 Rechazada
44	DIAFI	24/03/2021	Rendición Organización Funcional Andariego 2020, Aprobada
66	DIAFI	24/05/2021	Rendición de Cuerpo de Bomberos 2021 rechazada

71	DIAFI	27/05/2021	Rendición Club Deportivo El Ajial 2020 Rechazada
75	DIAFI	22/06/2021	Rendición ONG Renuevo Social 2020, rechazada
80	DIAFI	01/07/2021	Rendición Corp. Activista Protección Animal 2020 Aprobada
83	DIAFI	06/07/2021	Rendición Cuerpo de Bomberos Curacaví 2021 Aprobada
84	DIAFI	08/07/2021	Rendición ONG Renuevo Social 2020, Aprobada con Alcance 2020
85	DIAFI	09/07/2021	Rendición Club Dept. El Ajial Aprobada con Alcance 2020
96	DIAFI	13/08/2021	Rendición de Club Deportivo Unión Chilena 2020, Rechazada
97	DIAFI	17/08/2021	Rendición Fundación Santuario por amor a los Animales 2021 Aprobada
98	DIAFI	17/08/2021	Rendición Cuerpo de Bomberos Curacaví 2021 Aprobada
103	DIAFI	23/08/2021	Rendición Club Dept. S. y C. Unión Juventud 2018 Aprobada con Alcance
107	DIAFI	27/08/2021	Rendición Club Deportivo Unión Chilena Aprobada con Alcance 2020
108	DIAFI	30/08/2021	Rendición Asociación de Fútbol Rural Curacaví Aprobada con Alcance 2020
110	DIAFI	30/08/2021	Rendición Unión Comunal Adulto Mayor 2017 Aprobada
111	DIAFI	30/08/2021	Rendición de CAM Atardecer de la Aurora 2014 rechazada
114	DIAFI	07/09/2021	Rendición Río de la Plata 2017 rechazada
117	DIAFI	13/09/2021	Rendición Club Deportivo Río de la Plata 2017 Aprobada
118	DIAFI	13/09/2021	Rendición Cuerpo de Bomberos Curacaví 2021



			Rechazada
119	DIAFI	14/09/2021	Rendición JJVV Cardenal Raúl Silva Henríquez Aprobada con Alcance 2015
122	DIAFI	27/09/2021	Rendición de JJVV Aires de Curacaví 2021 Rechazada
127	DIAFI	10/10/2021	rendición de Taller Mujeres Flores de Papel 2020. Rechazada
128	DIAFI	06/10/2021	Rendición de CAM Villa el Sol 2021 Aprobada con Alcance
130	DIAFI	12/10/2021	Rendición Cuerpo de Bomberos Curacaví Aprobada 2021
132	DIAFI	21/10/2021	Rendición JJVV Villa SIDECO- España 2016, Aprobada
133	DIAFI	21/10/2021	Rendición de Taller Mujeres Flores de Papel 2020, Aprobada
135	DIAFI	27/10/2021	Remite rechazada rendiciones de años anteriores
136	DIAFI	28/10/2021	Rendición CAM Ilusiones de Alicia 2021 Aprobada
139	DIAFI	12/11/2021	Rendición Club Deportivo Atlético de Curacaví 2021 Rechazada
140	DIAFI	15/11/2021	Rendición CAM Davi Luz 2019, Rechazada
141	DIAFI	18/11/2021	Rendición Amigos y Apoderados Alma de Nuestra Tierra Aprobada
156	DIAFI	29/11/2021	Remite CAM Davi Luz Aprobada con Alcance 2019
158	DIAFI	30/11/2021	Rendición de Agrupación Puel Mapu Aprobada con Alcance 2019
160	DIAFI	13/12/2021	Rendición JJVV Challaco Aprobada 2020
161	DIAFI	14/12/2021	Rendición Club Social Deportivo y Cultural Somos la Roja Curacaví FC Aprobada con Alcance 2020

162	DIAFI	14/12/2021	Rendición Cuerpo de Bomberos Curacaví Aprobada 2021
163	DIAFI	15/12/2021	Rendición Club Social Deportivo y Cultural Somos la Roja Curacaví FC Rechazada 2021
165	DIAFI	20/12/2021	Rendición Club Deportivo Las Taguas Aprobada 2021
166	DIAFI	20/12/2021	Rendición Club Deportivo Patagüilla Rechazada 2021
168	DIAFI	23/12/2021	Rendición Club Social Deportivo y Cultural Somos la Roja Curacaví FC Aprobada con Alcance 2021
169	DIAFI	27/12/2021	Rendición CAM Padre Hurtado Aprobada 2021

29 varios, Contratos Honorarios alumnos en práctica, trabajo extraordinario y otros).

N° MEMO	DESTINO	FECHA	MATERIA
3	ALCALDE	28/01/2021	Solicitud V° B° trabajo extraordinario febrero 2021
5	Concejo M.	15/02/2021	Remite Informe Evaluación PMG 2020
6	ALCALDE	26/02/2021	Solicitud V° B° trabajo extraordinario marzo 2021
10	Concejo M.	15/03/2021	Remite apelación PMG 2020
37	DIAFI	22/03/2021	Solicitud contratación alumno en practica
56	ALCALDE	30/03/2021	Solicitud V° B° trabajo extraordinario abril 2021
62	ALCALDE	29/04/2021	Solicita autorizar gastos menores Director Control
63	ALCALDE	29/04/2021	Solicitud V° B° trabajo extraordinario mayo 2021
72	ALCALDE	31/05/2021	Solicitud V° B° trabajo extraordinario junio 2021
79	ALCALDE	01/07/2021	Solicitud V° B° trabajo extraordinario julio 2021
87	Fiscal JPL	27/07/2021	Responde información de Resolución N° 17
95	ALCALDE	30/07/2021	Solicitud V° B° trabajo extraordinario agosto 2021
102	DIAFI	20/08/2021	Solicitud de Decretos Exento para revisión subvenciones
112	A JURIDICO	31/08/2021	Solicitud V° B° trabajo extraordinario septiembre 2021

113	RRHH	02/09/2021	Solicita colocar anotación de Merito Funcionaria Bernardita Vásquez P.
115	DIAFI	07/09/2021	Solicita pagar practica a Srta. Marcela Cifuentes
124	A JURIDICO	30/09/2021	Solicitud V° B° trabajo extraordinario octubre 2021
125	Concejo M.	30/09/2021	Remite 2do Informe Trimestral 2021
126	ALCALDE	01/10/2021	Requerimiento de solicitud al Servicio de Bienestar Municipal
129	DIDECO	12/10/2021	Solicita información para fiscalización comodatos
131	A. JURIDICA	13/10/2021	Solicita información para fiscalización comodatos JJVV
134	ALCALDE	25/10/2021	Solicitud V° B° trabajo extraordinario noviembre 2021
138	ALCALDE	12/11/2021	Observa nombramiento de Comité Técnico PMG 2021
157	ALCALDE	29/11/2021	Solicitud V° B° trabajo extraordinario diciembre 2021
164	ALCALDE	20/12/2021	Remite Informe N° 1 Auditoria al Servicio de Bienestar periodo 2015-2020
170	ALCALDE	27/12/2021	Remite Informe de Comodatos JJVV, PMG 70%
171	ALCALDE	28/12/2021	Observa objetivos y funciones honorarios Suma Alzada 2022
172	ALCALDE	28/12/2021	Remite Actos Administrativos tratos directos PMG 20%
173	ALCALDE	28/12/2021	Solicitud V° B° trabajo extraordinario enero 2022

## 5. DIRECCIÓN DE TRÁNSITO Y TRANSPORTE PÚBLICO

La Dirección de Tránsito tiene por objeto otorgar a la comunidad los servicios necesarios relativos a tránsito, tales como Permisos de Circulación y Licencias de Conducir, Señalización horizontal y vertical, Semaforización y otros, en la forma más eficiente y oportuna posible, velando por el cumplimiento de las normas legales que regulen el tránsito y transporte público. Asimismo, debe contribuir al mejoramiento de la movilidad urbana, a través de una adecuada gestión de tránsito comunal, la que debe estar coordinada con las entidades competentes del Estado, tales como el Ministerio de Transportes, la Unidad Operativa de Tránsito, SECTRA y otros que corresponda, así como también con otros municipios.



## Funciones

Otorgar, renovar, restringir, denegar, cancelar licencias para conducir vehículos, y otorgar duplicado de éstas cuando proceda e informar de estos antecedentes al Registro Nacional de Conductores.

Durante el año 2021 se otorgaron las siguientes Licencia de Conducir:

Ítem	Cantidad	Monto
Control de Licencias de Conducir	1302	\$ 33.981.855
Extensiones de Licencias de Conducir	307	\$ 5.605.667
Cambio de Domicilio	566	\$ 4.419.265
Duplicado de Licencias de Conducir	200	\$ 2.610.044
Primera Licencia de Conducir	1.158	\$ 42.211.938
Facsímiles	1.826	\$ 2.851.389
<b>TOTAL DE DOCUMENTOS RELACIONADOS A LICENCIAS DE CONDUCIR QUE SE OTORGARON DURANTE EL AÑO 2021</b>	<b>5.359</b>	<b>\$91.680.158</b>

Otorgar, permisos de circulación a los vehículos, de acuerdo con las instrucciones, dictámenes y legislación vigente.

Durante el periodo 2021, se otorgaron 16.093 permisos de circulación, lo que significó una recaudación total de **\$1.203.819.804**.

## Otros

Durante el año 2021 se otorgaron los siguientes documentos varios:

Ítem	Cantidad	Monto
Autorización de Traslado Vehículos	229	\$ 1.186.423
Certificados varios	43	\$ 209.407
Empadronamientos	111	\$ 1.140.235
Sellos Verdes	185	\$ 961.991
<b>TOTAL ITEM VARIOS AÑO 2021</b>	<b>568</b>	<b>\$ 3.498.056</b>

#### Cuenta con los siguientes Departamentos

- Licencias de Conducir: Encargada, Señorita Rosa Calderón Villavicencio.
- Permisos de Circulación: Encargada, Señorita Lidia Moncada Meneses.
- Seguridad Vial (Suministro de Señales y Demarcaciones): Encargada, Señorita Scarlett Obando Muñoz.

#### 5.1. Gestión de la Dirección de Tránsito y Transporte Público año 2021

1. PROCESO DE LICITACIÓN DE “SERVICIO DE APARCADERO MUNICIPAL”.
2. OTORGAMIENTO DE PERMISOS PRECARIOS EN RECINTOS MUNICIPALES Y/O BIENES NACIONALES DE USO PÚBLICO PARA LA VENTA DE SEGURO OBLIGATORIO ACCIDENTES PERSONALES (SOAP) EN CENTROS DE PAGO DE PERMISOS DE CIRCULACION PERÍODO FEBRERO 2021 A 31 DE ENERO DE 2022.
3. MATERIALIZACIÓN DE DEMARCACIONES EN VÍAS DE LA COMUNA, CORRESPONDIENTES A LOS SIGUIENTES TIPOS:

#### 5.2. Demarcaciones

Durante el año 2021 se realizaron demarcaciones por un costo total de inversión de **\$15.550.165**, lo que equivale a 3.335 ml de demarcación, en la tabla de más abajo se apreciara el detalla de las demarcaciones:

N° COTIZACIÓN	ORDEN DE COMPRA	TIPOS DE DEMARCACIONES	DETALLE TRABAJO ML	VALOR
303-21	4201-195-SE21	41 PASOS PEATONALES	1942	\$11.323.802
		2 CAJONES DE PARADA		
105-21	4201-349-	14 PASOS PEATONALES	1085	\$3.363.089

	SE21	3 NO BLOQUEAR CRUCE		
	4201-440-SE21	150 ML SOLERA AMARILLA	308	\$863.274
		3 ESTACIONAMIENTOS TXC RURALES		
	TOTAL		3.335	\$15.550.165

- 55 demarcaciones de vías peatonales
- 150 mts demarcados con solera amarilla
- 3 demarcaciones de no bloquear cruce
- 2 demarcación de parada de buses
- 3 demarcaciones de estacionamientos de taxis colectivos.







### 5.3. MATERIALIZACIÓN DE SEÑALIZACIÓN VERTICAL EN VÍAS DE LA COMUNA, CORRESPONDIENTES A LOS SIGUIENTES TIPOS:

#### SEÑALÉTICAS

Se realizó la instalación dispositivos viales por un valor de inversión de \$ **16.018.971.-**

- 105 señales de Tránsito
- 70 metros lineales de defensas camineras
- 54 metros lineales de vallas peatonales
- 6 espejos convexos
- 114 elementos tales como; postes, pernos, terminales, entre otros.
- 3 bolardos











A continuación, se detallan todos los dispositivos viales instalados durante el 2021:

TIPOS DE DISPOSITIVO VIAL	VALOR
10 señales de advertencia de resaltos con flecha indicativa	\$714.000
26 señales de proximidad de paso de cebra.	\$5.133.660
1 señal No Entrar en Presbítero Moraga Con Jorge Montt.	
1 señal Dirección Obligada en Av. O'Higgins con I. Carrera Pinto.	
3 señales No Virar izquierda en Av. O'Higgins con I. Carrera Pinto y en la Av. O'Higgins frente al Banco Estado.	

1 señal no estacionar ni detenerse excepto transporte escolar (Escuela Valle de Puangue)	
2 señales de velocidad máxima.	
42 metros lineales de vallas peatonales en Juegos infantiles en Challaco.	
12 metros lineales vallas peatonales en Jardín Las Araucarias.	
1 señal de Prohibido Estacionar excepto con credencial del Registro Nacional de Discapacidad	
2 señales de niños jugando en Challaco	
1 señal Prohibido estacionar, se ubicará en el acceso de entrada y salida de la municipalidad.	
5 señales Pare	
6 señales prohibido botar basura	\$3.643.780
2 postes	
4 espejos convexos	
70 ml defensas camineras	
32 pernos cortos	\$1.943.651
34 pernos largos	
32 postes para defensa caminera	
12 terminales	
1 señal permitido virar derecha	\$1.103.130
8 señales proximidad semáforo	
3 placas de sentido tránsito	
1 señal nombre de calle	
2 señal dirección obligada	
2 señal prohibido estacionar	
2 bolardos	\$1.370.880
2 señal prohibido virar izquierda	

1 señal prohibido estacionar	
1 bolardo fierro	
1 señal prohibido botar basura	
2 espejos convexos	
2 postes	
6 señales niños jugando	
10 señales PARE	
1 señal dirección Obligada	
3 señales de velocidad	
1 señal prohibido estacionar excepto con credencial de discapacidad	\$2.109.870
1 señal de salida carro bomba	
1 señal no estacionar	
1 señal paso vértice	
2 señales prohibido entrada camiones de x ton	
2 señales de proximidad paso peatonal	
<b>TOTAL</b>	<b>\$16.018.971</b>

#### 5.4. MATERIALIZACIÓN DE RESALTOS REDUCTORES DE VELOCIDAD EN VÍAS DE LA COMUNA.

Se materializaron 23 resaltos reductores de velocidad del tipo redondeado, con una inversión de \$ **21.241.500** pesos.







En la siguiente tabla se detallan las calles en las cuales se instalaron los resaltos durante el año 2021:

TIPOS DE RESALTO	CANTIDAD	VALOR
Instalación de 1 resalto reductor de velocidad en calle Javiera Carrera entre calle Los Patriotas e Independencia.	1	\$14.280.000
Instalación de 1 resalto reductor de velocidad en calle Los Patriotas entre P. Moraga y M. Larraín.	1	
Instalación de 1 resalto reductor de velocidad en calle Luis Cruchaga entre M. Rodríguez y 3 Norte.	1	
Instalación de 2 resaltos reductores de velocidad en calle Las Rosas.	2	
Instalación de 2 resaltos reductores de velocidad en calle Independencia hacia el Estero.	2	
Instalación de 1 resalto reductor de velocidad en Villa San Expedito, calle Francisco Jofre.	1	

Instalación de 3 resaltos reductores de velocidad en calle José Ramon Armazan, sector de Challaco.	3	
Instalación de 1 resalto en Presbítero Moraga entre Francisco Saavedra y Carlos Brull	1	
Instalación de 1 resalto en Presbítero Moraga entre Carlos Brull y Alberto Fellelberg	1	
Instalación de 1 resalto en Presbítero Moraga entre Alberto Fellelberg y Dos Norte	1	
Instalación de 1 resalto en Presbítero Moraga entre Tres Norte y Cuatro Norte.	1	
Instalación de 1 resalto reductor de velocidad en calle M. Rodríguez frente al Cecosf.	1	
Instalación de 2 resaltos reductores de velocidad en Camino El Toro	2	\$2.499.000
Instalación de 2 Resaltos redondeados en calle Ignacio Carrera Pinto.	2	\$4.462.500
Instalación de 2 Resaltos redondeados en calle José Francisco Vergara.	2	
Instalación de 1 Resalto redondeado en calle Presbítero Moraga Sur	1	
<b>Total</b>	<b>23</b>	<b>\$21.241.500</b>

PROCESO DE LICITACIÓN DE PROYECTO DE SEMÁFORO DE LA AV. AMBROSIO O´HIGGINS CON PRESBITERO MORAGA.





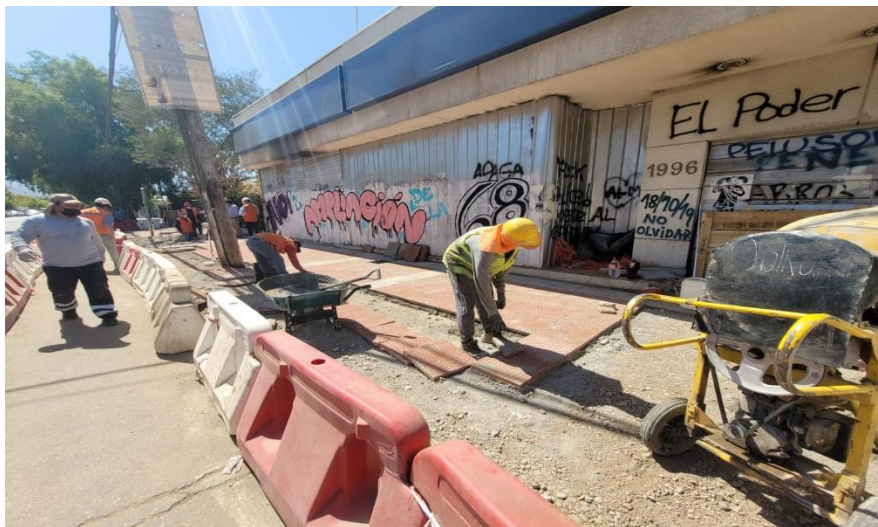

A PARTIR DEL MES DE ABRIL DEL AÑO 2021 SE DIÓ INICIO AL SERVICIO DE BUS MUNICIPAL GRATUITO DE ACERCAMIENTO A SANTIAGO Y CURACAVI.



## 6. SECRETARÍA COMUNAL DE PLANIFICACIÓN SECPLA PLAN DE DESARROLLO COMUNAL

### 6.1. ORIENTACIONES GLOBALES

El Plan de Desarrollo Comunal se encuentra vigente hasta septiembre del año 2022, el cual fue prorrogado por el H. Concejo Municipal mediante Certificado N°140 de fecha de 18 agosto de 2020. Cómo es de público conocimiento, a partir del mes de diciembre del 2019 hasta la fecha, se ha producido un brote mundial del virus denominado coronavirus-2 del síndrome respiratorio agudo grave (SARS- ConV2), que produce la enfermedad del coronavirus 2019 o COVID-19, lo que impide la obligatoria participación ciudadana de forma presencial, lo cual pudiese generar diversos problemas

de participación de la ciudadanía, lo que conllevaría poder contar con un instrumento de planificación poco representativo.

Que, la magnitud y la naturaleza de la calamidad pública cuyos efectos se buscan subsanar, requiere que la Ilustre Municipalidad de Curacaví realiza todos los esfuerzos necesarios para destinar los recursos que sean suficientes para atender esta pandemia, con el objeto a dar cumplimiento a lo dispuesto en el artículo 19 N°1 y 9 de la Constitución Política de la Republica y asegurar a todas las personas el derecho a la vida, integridad física, psíquica, así como también el derecho a la protección de la salud de ellas, por lo que al existir la posibilidad de prorrogar la vigencia del PLADECO, se puede reorientar los recursos asignados en el presupuesto municipal para la elaboración del PLADECO, a otras urgencias relacionadas con enfrentar la contingencia sanitaria y todas las problemáticas sociales que son de público conocimiento.

El plan de desarrollo comunal se han transformado en un apoyo a la planificación estratégica y lineamiento del desarrollo de la comuna, este instrumento orienta el enfoque de Curacaví desde el año 2016 al 2022, entre los cuales se destaca como potenciar el turismo local, continuar con las escuelas de deporte y folclor, para incentivar el deporte y la cultura y así alejar a los niños, jóvenes y adulto de las drogas, alcoholismo y sedentarismo, continuar con la gran labor del Centro de Discapacidad, repavimentar calles de la comuna, continuar con la arborización de la comuna, recuperación del Estero de Puangue, proveer de alcantarillado y agua potable a los sectores rurales, recuperación del parque lumínico de diversos sectores de la comuna, como también continuar con la mejora en la educación municipalizada, entre otras cosas. En base a lo anterior para el año 2022, el municipio deberá actualizar el Plan Regulador Comunal, para el periodo 2022-2026, el cual se adjudicó durante el año 2021.

Sin embargo, todo lo anterior se encuentra sujeto a la incertidumbre que generan los diversos estudios respecto a la enfermedad del COVID-19, y que esta pudiese contar con alguna solución medica en el mediano – largo plazo, lo que conllevaría a modificar o readecuar la planificación territorial, según el comportamiento que tenga en el futuro la pandemia con la que actualmente nos vemos enfrentados a nivel global.

Dado lo anterior, podría dar un giro el punto de vista territorial, modificando muchos de los lineamientos estratégicos que se tenían proyectados, por lo pronto dentro de la planificación para el año 2022, se tendrá especial énfasis en poder generar el desarrollo territorial resguardando la evolución de la actual Pandemia COVID-19.-

En la propuesta de presupuesto 2022, se considera un monto asociado para poder contemplar la licitación de una consultoría que pueda desarrollar el PLADECO 2022 – 2026, y que sea ajustado a las necesidades de la comunidad y del futuro desarrollo de Curacaví. -

## 6.2. POLITICA DE SERVICIOS MUNICIPALES

El Municipio moderno, busca dentro de sus lineamientos de gestión, la entrega de adecuados y buenos servicios a la comunidad. Esto se ve reflejado mediante los servicios de aseo domiciliario, mantención de áreas verdes, limpieza de calles, alumbrado público, señales de tránsito, entre otras.

Tal como años anteriores, la política de esta Municipalidad es la prestación de servicios con contratación directa, ya que de esta forma se puede dar empleo a los habitantes de la comuna, para lo cual se han tomado las providencias necesarias para una óptima operatividad, estando a cargo de una Unidad Técnica Municipal. Lo anterior con la excepción de algunos trabajos que requiere servicios específicos, que el municipio no dispone, como la mantención y recuperación de áreas verdes, barridos y limpieza de calles, retiro basuras voluminosas y podas y extracción de árboles.

Es importante recordar que los servicios a la comunidad representan uno de los costos más altos del presupuesto municipal, por lo que su utilización eficiente va en directo beneficio de la comunidad.

Durante el año 2021, se retomó progresivamente el funcionamiento de las escuelas deportivas municipales, dado a la incertidumbre y los diferentes cambios del Plan paso a paso. Por lo cual, se trabajó en la búsqueda de desarrollo de actividades de forma remota, utilizando los medios tecnológicos, y, por otro lado, se retomó el regreso de los niños de manera presencial, poniendo énfasis en el desarrollo de los niños y jóvenes de nuestra comuna.

Durante el año 2021 el Centro de Atención a Mujeres Víctimas de Violencia, significó un cambio radical al tener en nuestra comuna la posibilidad de atender a las mujeres que sufren violencia, de poder acompañarlas, apoyarlas, orientarlas y de poder erradicar este flagelo que lamentablemente acompaña a nuestra sociedad y que Curacaví no es la excepción, por lo cual se potenció este Centro en el sentido de dotar de mayores herramientas y contar con más funcionarias, para lograr una mejor atención a todas las usuarias del Centro de la Mujer, el cual se proyecta que sigan funcionando y se vaya ajustando las medidas que determine la autoridad sanitaria.

A raíz del brote de la Pandemia COVID-19 y las medidas tomadas por la autoridad sanitaria el Centro de Estadía Diurna, progresivamente seguirá prestando la importantísima labor en favor de nuestros adultos mayores, la municipalidad tomará todas las medidas que sean necesarias para que este recinto funcione con el cumplimiento de las medidas de cuidado relacionadas con el COVID-19. Además, este recinto se complementará con el proyecto CONSTRUCCION CENTRO INTEGRAL PARA EL ADULTO MAYOR aprobado por parte del Ministerio de Desarrollo Social, el cual se readecuó para obtener el SELLO COVID, y que actualmente se encuentra en proceso de ejecución de las Obras y de esta forma pueda entrar en funcionamiento a fines del año 2022, lo anterior, siempre sujeto a como vaya evolucionando la Pandemia.

En el ámbito de la protección de los derechos de niños, niñas y adolescentes se ha seguido trabajando en la Oficinas de Protección de Derechos de la infancia y adolescencia (OPD), La OPD es la oficina a cargo de la atención de niños, niñas y adolescentes que se encuentran en situación de riesgo y a los



que no les respeten sus derechos, de 0 a 17 años 11 meses de la comuna de Curacaví. Durante el año 2021, se trabajó con esta oficina con el fin de proteger a los niños, niñas y jóvenes de nuestra comuna, la forma de funcionamiento se adecuó a lo determinado por la autoridad sanitaria.

En el área del cuidado de las mascotas, la Municipalidad ha seguido trabajando en el programa ATENCIÓN VETERINARIA MUNICIPAL, durante el año 2021, como una manera de mitigar la prestación de los servicios se optó por la realización de Talleres Online, los cuales se enfocaron en poder enseñar a la comunidad sobre el cuidado de las mascotas o animales de compañía, preferentemente en caninos y felinos domésticos, aunque no es excluyente de otras especies animales, para el año 2022, se espera el retorno totalmente a la normalidad de las atenciones presenciales, las cuales en parte se retomaron poco a poco durante el año 2021.

Como aporte a las necesidades básicas, de parte del Gobierno se han recibido aportes para ir en ayuda de las personas más necesitadas, y la municipalidad de la misma forma ha complementado con ayuda de cajas de mercadería con fondos municipales, donde se han realizado diversos operativos en toda la comuna para la entrega.

Durante el año 2021, la planificación se enfocó en el mejoramiento de la situación de la pandemia, permitiendo el “normal” funcionamiento de muchos servicios, siendo realizados de manera presencial, entendiendo que aún nos encontramos en un escenario de cierta incertidumbre, ya que según diversos estudios la enfermedad del COVID-19, ha tenido mutaciones y han aparecido nuevas variantes, por lo cual, la población recibió su tercera dosis de vacunación y se espera que durante el año 2022 pueda recibir una cuarta dosis. La total solución medica es un proyecto de mediano - largo plazo, lo que genera que la Municipalidad sea un pilar fundamental para el apoyo de muchas familias que vean afectados. Por lo que, los diversos servicios municipales seguirán funcionando con la fuerte demanda que ha tenido este año, en lo que respecta a las ayudas sociales, ayudas estudiantiles, apoyo a las mujeres jefas de hogar, la oficina del Registro Social de Hogares, el Programa Habitabilidad, autoconsumo.

Respecto al Convenio de la Farmacia Municipal actualmente seguirá en reevaluación su ejecución el año 2022, al igual que los Viajes al Quisco, los cuales están sujetos a las medidas que tome la autoridad sanitaria.

Con todas las complejidades de la Pandemia en el ámbito productivo, el año 2020, entró en pleno funcionamiento el Departamento de Fomento Productivo y Turismo, dependiente de DIDECO, el cual consolida las distintas oficinas y programas del área productiva, para darles una mirada común acorde con los lineamientos municipales. Durante el año 2021, esta unidad operó y apoyó a los emprendedores, empresarios y trabajadores de la comuna, entendiendo que muchas de las actividades planificadas se deberán ir ajustando a la evolución de la Pandemia.

En cuanto al alumbrado público, se mantendrá el suministro de la empresa CGE S.A., concesionaria de este servicio público en la zona, sin embargo, se ha venido trabajando el último tiempo en conjunto con la SEC en fiscalizar las fallas ocurridas durante el transcurso de los últimos tres años, con el

objetivo de mitigar el efecto de esta problemática sobre la comunidad. Se ha trabajado en coordinar planes de mejora y actualización de los sistemas actualmente existentes, tanto en el sector urbano como rural. Para la mantención del alumbrado público, se seguirá trabajando con el equipo municipal que cubrirá las necesidades de mantención de este servicio, además de poder atender los reportes generados en la Aplicación SOSAFE, que adquirió la municipalidad con recursos propios, con el fin de contar con una herramienta adecuada que sea beneficiosa para la comunidad y cumpla con los estándares necesarios para los próximos años en lo que respecta a mejorar los canales de comunicación entre la Municipalidad y los vecinos.

Durante el año 2021, ha seguido funcionando con los ajustes acorde a la evolución de la Pandemia y las medidas tomadas por la autoridad sanitaria, en lo que respecta al contrato de concesión de servicios de mantención y recuperación de áreas verdes, barrido y limpieza de calles, retiro de basuras voluminosas, podas y extracción de árboles de nuestra comuna, se encuentra en procesos de postulación al llamado a licitación pública de estos servicios, con el fin de mejorar el servicio para dar una respuesta integral al problema de aseo y ornato de las plazas, áreas verdes, veredas, calles, pasajes y otros bienes nacionales de uso público de la Comuna.

Dicha propuesta irá en conjunto con la implementación en su totalidad, con el convenio firmado a principio del año 2020 con la Asociación de Municipios MSUR para mejorar y ampliar la Recolección de Residuos Domiciliarios que efectúa directamente la Municipalidad, dicho convenio que se implementó a fines de 2020, operó durante el año 2021 y se encuentra vigente a la fecha, contempla poder trabajar en áreas de reciclaje, separación en origen, tales como vidrio, cartón, plástico, entre otros. Dichos trabajos se enmarcan en el Cuidado de un Medio Ambiente Sano para todos los vecinos de la Comuna de Curacaví.

Este año 2021 se realizaron diversos operativos de sanitizaciones, tanto en las calles de la comuna, en los sectores urbanos y rurales, con el apoyo de operadores de tractores adaptados, camiones aljibes, quienes en conjunto con el equipo municipal han llevado a cabo los operativos, los cuales se complementan con la sanitización de vehículos particulares, taxis y colectivos de la comuna. Se contempla que dichos trabajos se sigan realizando y ajustando a la evolución de la Pandemia.

Otro servicio relevante de la gestión municipal, lo constituye la cuadrilla de trabajadores dependientes Dirección de Operaciones, Medio Ambiente, Aseo y Ornato, quienes trabajan día a día en obras en beneficio de la comunidad, tales como, reparación de infraestructura comunitaria, señalética de tránsito, demarcación vial, reparación de sedes vecinales, etc. Durante el año 2021 la cuadrilla de trabajos sociales en terreno dependiente de Dideco, con el programa mejorando la vivienda, ha suspendido sus actividades, lo que se espera continuar durante el año 2022, dependiendo de la evolución de la pandemia.

Otro servicio de gran ayuda a la comunidad, es el Centro de Rehabilitación "Guillermo Barros Echenique" de la Municipalidad, el cual cuenta con profesionales del área para satisfacer las necesidades de los niños y adultos en situación de discapacidad de la comuna, el cual se ha ido

potenciando, sin embargo a raíz de la pandemia este año 2021 abrió sus puertas gradualmente, dado que parte de los usuarios pertenecen a un grupo de riesgo, y por las condiciones de funcionamiento se generan situaciones que según los protocolos sanitarios se recomienda suspender, generando trabajo a distancia, al igual que el Convenio con la ONG Odontología Solidaria, la cual realizó una atención parcial, durante el año 2021, considerando todas las medidas sanitarias para seguir prestando el servicio de la mejor manera posible.

### 6.3. POLITICAS DE INVERSIÓN PÚBLICA

En esta materia, en relación con lo limitado de los recursos destinados para estos fines en el Presupuesto Municipal, la política es continuar con la creación de proyectos en sus diversas áreas, para la presentación a los diversos fondos sectoriales, para el proceso de obtención de los recursos, para su posterior aprobación y ejecución, en lineamiento con las necesidades de la comunidad.

Asimismo, se mantendrá la política de apoyar aquellos financiamientos compartidos, ya sea con la comunidad y/u otros fondos públicos o privados, a fin de poder lograr proyectos de mayor relevancia para la comuna, tales como Programas de Mejoramiento Urbano PMU, Programa de Mejoramiento de Barrios PMB, Fondo Nacional de Desarrollo Regional FNDR, Circular #33, Fondos de la secretaria regional Ministerial de Educación (Secreduc), entre otros fondos.

La idea principal del proceso año 2022, es continuar con un fuerte énfasis en la planificación de proyectos y la búsqueda de fuentes de financiamiento externas para su concreción, manteniendo una cartera para estos efectos y un trabajo coordinado con la comunidad, que traduzcan sus principales necesidades y por cierto los lineamientos estratégicos que tiene el Plan de Desarrollo Comunal. Lo anterior, generando proyectos de inversión, atrayendo a empresas a nuestra comuna, que permitan generar empleo con mano de obra local, en base a que en los procesos licitatorios se incluyeron criterios de evaluación de contratación de mano de obra local, lo que incentivará a las empresas a ofrecer puestos de trabajo por medio de la OMIL, con el objetivo de que sean contratados trabajadores de nuestra comuna, y de esta manera enfrentar la crisis que vive el país a raíz del COVID-19.-

Se postularon varios proyectos a fondos externos, los cuales algunos ya se encuentran ejecutados y otros están en proceso de licitación:

De parte del Gobierno Regional, la Municipalidad creó y presentó diversos proyectos al Fondo de Compensación Transantiago, entre los cuales se encuentran: Mejoramiento e instalación de Luminarias Led Varios Sectores, Mejoramientos e instalación de Luminaria LED Sector Urbano, Reposición Carpeta Asfáltica Calle Fernando Ojeda Curacaví, Mejoramiento paseo Peatonal Plaza Presidente Balmaceda, Construcción Borde Multipropósito parque las Ritas Curacaví, Construcción Colector de aguas Lluvias Valle Verde Curacaví, Construcción Borde Multipropósito parque Padre Hurtado Curacaví, Conservación de veredas sector Norte, Curacaví, Bus Eléctrico, electrolinera y



cargador, Colector aguas Lluvias Calle Williams Rebolledo y Construcción equipamiento social barrio Cacique-Calolanque, Curacaví.

Durante el año 2021 algunos de los proyectos más emblemáticos son: Adquisición Luminarias de Alumbrado Público Etapa 4, Curacaví, Instalación Semaforización Curacaví, Construcción Mejoramiento Paisajista Plaza presidente Balmaceda Curacaví, Reposición Veredas Av. Ambrosio O'Higgins Curacaví, Reposición de Paraderos en diversos Sectores, Curacaví, AMPLIACION SISTEMA DE ALCANTARILLADO PATAGÜILLA, CONSTRUCCION CICLOVÍA CAMINO EL TORO, RUTA G-760, CONSTRUCCION CICLOVÍA CAMINO SANTA INÉS RUTA G-200 CONSTRUCCION CICLOVIA RUTA G -76, SECTOR EL AJIAL, este último se ha licitado y se espera iniciar obras a finales del año 2021, y que se espera contar con su utilización para el año 2022.

Entre los cuales se esperan estén funcionamiento para el próximo año. Por otra parte, se encuentran en proceso de Licitación los Proyectos: Construcción Carpeta Asfáltica Calle El Quillay Curacaví, Construcción de Carpeta asfáltica camino vecinal Lo Alvarado, Curacaví

Otro punto relevante, tiene que ver con la obtención de la aprobación del Departamento de Planificación Vial de Vialidad para el proyecto de REPOSICION del PUENTE DE CURACAVI el cual se encuentra en actual revisión del MIDESO.

En el ámbito de ordenamiento territorial en el año 2021 se comenzó la ejecución el proyecto ACTUALIZACION PLAN REGULADOR COMUNAL.

En el ámbito Sanitario, seguridad y social se ha estado trabajando en el desarrollo de una cartera de proyectos para ser aprobadas técnicamente durante el periodo 2020-2021 e ir en búsqueda de los financiamientos SUBDERE y ejecución año 2022-2023.

Algunos proyectos en cartera son: Saneamiento Sanitario El Canelo Patagüilla, Planta Elevadora (PEAS) Callejón Las Ritas, Saneamiento Calle Williams Rebolledo y Otros, Saneamiento Calle Los Campos, Saneamiento Williams Rebolledo y Pasaje Anita Espinoza, Instalación de circuitos deportivos Villa SIDECO-España y Villa El Faldeo, Instalación luminarias a Tecnología Led en diversas áreas verdes comuna Curacaví, Saneamiento Básico Sanitario Sector Germán Riesco y Otros, Adquisición de terreno para construcción de viviendas sociales del Comité Sueño en Familia, Construcción dependencias servicios generales y emergencia, Mejoramiento Sedes sociales San Alberto, Santa Adriana, San Francisco, Curacaví. MTT 2020, Habilitación Ciclovía Temporal Sector Norte Curacaví.

Por otra parte, durante el año 2021 se han ejecutado los siguientes proyectos: Extensión Alcantarillado Rural Sector Lo Alvarado, Planta Elevadora (PEAS) Callejón Las Ritas, Saneamiento Sanitario para Curacaví, Saneamiento Básico Calle 3 Norte, Proyecto Saneamiento Sanitario Tierra Viva y otros, Saneamiento Sanitario sector tres norte y otros, Reposición Veredas Avenida Ambrosio O'Higgins, Reposición Veredas Calle Germán Riesco, Curacaví, Mejoramiento acceso Vehicular, Plan de Mascota Protegida 2018 comuna de Curacaví, Plan de Mascota Protegida 2020 comuna de Curacaví,

Plan Médico Veterinario en tu Municipio 2019 Comuna Curacaví, Plan Nacional de Esterilización responsabilidad compartida 2020, comuna de Curacaví.

Con el objetivo de poder contar con los profesionales para poder desarrollar la cartera de proyectos sanitarios, se obtuvo un nuevo financiamiento para la asistencia técnica en la formulación proyectos de saneamiento sanitario, en diversos Sectores de la comuna de Curacaví.

Con respecto al fortalecimiento en el manejo del Erario Municipal, se adquirieron con recursos propios, Lutocares Domiciliarios, los cuales se han entregado de manera progresiva y en la medida que condiciones sanitarias lo han permitido. Además, se ha continuado con el uso de SOSAFE, aplicación que es de carácter gratuito y sólo se debe tener internet más un celular para descargarla e inscribir sus datos.

En el ámbito de la Seguridad Comunal, la Municipalidad ha priorizado inversiones tanto con recursos propios como de fondos externos, entendiendo que es una prioridad para la comunidad, asumiendo un rol más activo en esta materia en los últimos años. De esa forma, hemos continuado y durante el 2022 se seguirá impulsando proyectos tales como el recambio de luminarias públicas, el aumento de la dotación de cámaras de televigilancias, iluminación solar en plazas públicas, y equipamiento para la unidad de Vigilancia Municipal.

También se pretende continuar con la utilización del sistema SOSAFE, herramienta de seguridad que ha permitido mejorar la comunicación entre los vecinos, y entre éstos y las instituciones de emergencia. Uno de los proyectos más importantes para el año 2021, fue la Adquisición de un Drone, por un monto de \$17.965.000.- el cuál se adquirió con financiamiento del Fondo de Subsecretaria de Prevención del Delito, el cual permite realizar un monitoreo continuo en materias de seguridad dentro de la comuna, mejorando de forma considerable la capacidad de monitoreo de sectores estratégicos ya sea por su situación delictual o por ser ejes importantes de comunicación.

Asimismo, se espera adquirir para el año 2022, un aumento de cámaras de seguridad, con el objeto de optimizar la seguridad de la comuna.

El resultado del responsable y optimo uso de los recursos municipales, nos ha permitido contar con fondos para ejecutar el MEJORAMIENTO DE LA INFRAESTRUCTURA DEL ESTADIO OLIMPICO CUYUNCAVI, sin embargo, a raíz de la Pandemia su ejecución se ha visto afectada por no poder continuar con su ejecución con la empresa que se adjudicó los servicios, quedando parcialmente ejecutado, por lo que se encuentra en proceso de Licitación las obras que no se alcanzaron a realizar. Una vez que este proyecto se encuentre adjudicado, se iniciará la ejecución para poder terminar este proyecto.

Debido a la readecuación del uso de los recursos municipales a raíz de la pandemia, se han tenido que re-orientar algunas iniciativas, con el objeto de poder enfocar recursos a temas sociales, durante el año 2020, se aprobó por el Concejo, la contratación de una consultoría para diseñar y presentar a ejecución el proyecto de TERMINO CALLE CIRCUNVALACIÓN, DISEÑO Y ELABORACIÓN DE PROYECTO Y

PERFIL REMODELACIÓN BANDEJÓN CENTRAL AVENIDA AMBROSIO OHIGGINS Y PARQUE ESTADIO JULIO RIESCO, actualmente se encuentra contratado con recursos propios los servicios de Consultoría para el desarrollo del proyecto.

Desde el año 2019 se ha venido ejecutando el Programa de Recuperación de Barrios "Quiero Mi Barrio", junto con la Seremi de Vivienda, el cual tiene como objetivo contribuir al mejoramiento de la calidad de vida de los habitantes de barrios que presentan problemas de deterioro urbano, segregación y vulnerabilidad social, a través de un proceso participativo de recuperación de los espacios públicos y de los entornos urbanos de las familias, para nuestra comuna fue beneficiado el barrio Cacique Calolánque, el cual se encuentra en proceso de diseño y ejecución de los proyectos físicos y sociales, dentro de los cuales se contempla el mejoramiento del CENTRO COMUNITARIO NORTE y las plazas José Francisco Vergara y Blanco Encalada. Paralelamente se está ejecutando un segundo barrio, en el sector, Williams Rebolledo I y II, el cual se encuentra en la finalización del diagnóstico y en la etapa de formulación de proyectos. Ambos barrios beneficiarán a más de 700 viviendas del Sector Norte de la Comuna. Los equipos profesionales se encuentran funcionando la oficina de barrio, emplaza en el mismo sector de las intervenciones. Durante el año 2021, se postuló a un tercer barrio, en el Sector de la Villa Cardenal Silva Henríquez, y nos encontramos a la espera del resultado de la postulación.

La Municipalidad retomó la postulación al programa pavimentos participativos, fondo que permite postular a la construcción de pavimentos nuevos y repavimentar veredas, calles y pasajes de tierra o con alto deterioro, priorizando sectores residenciales más vulnerables, en la cual hemos ejecutado el llamado N°28, en el Barrio Williams Rebolledo y se encuentra en ejecución el llamado N°29 que involucra el sector de Carol Urzua, Villa el Olivar y 11 de Septiembre, Villa Padre Hurtado y Germán Riesco, el llamado N°30 implica los sectores de 11 de Septiembre, Carol Urzua, Villa El Olivar, Villa Los Almendros, Lo Águila, y actualmente se encuentra adjudicado el llamado N°31 que implica los sectores de Villa Padre Hurtado, Javiera Carrera, Villa Valle Verde, Presbítero Moraga Sur y sector centro de Curacaví.

Por otra parte, y para continuar con esta iniciativa de pavimentaciones y repavimentaciones, se postulará al llamado N°32 correspondiente al año 2022.

Dentro de los proyectos financiados con fondos externos y en etapa de ejecución se encuentran: Mejoramiento acceso vehicular municipal, Curacaví, construcción de paneles informativos en refugios peatonales, reposición de veredas sector German Riesco, reposición de veredas sector Sur Av. O'Higgins, SS Sector Tres norte y otros, SS Sector tierra viva y otros.

Para el ámbito del mejoramiento de la flota vehicular y equipos se adquirió durante el año 2021, una MOTONIVELADORA, DOS CAMIONES RECOLECTORES. Actualmente se encuentra en postulación para financiamiento el Proyecto CAMIÓN ALIJE. Dentro del presupuesto 2022 se considerará presupuesto para analizar la compra de un bus eléctrico, con el fin de contribuir al cuidado del medio ambiente.



El municipio logró la aprobación del MEJORAMIENTO INTEGRAL VEREDAS SECTOR NORTE por un monto de M\$1.415.669, el cual se encuentra adjudicado y en proceso de aprobación del Proyecto de Ingeniería del Serviu y se comenzó su ejecución a fines del año 2021.

Se ha trabajado fuertemente en la limpieza de microbasurales y retiro de basuras voluminosas, como también se ha incluido en diversas zonas de la comuna, los cuales son focos de contaminación e incendios. En coordinación con la empresa CTS y recursos municipales se han limpiado sectores de la comuna. Durante el año 2021 se seguirá poniendo énfasis en este punto y los vecinos podrán hacer sus denuncias, a través de los conductos regulares y usar la aplicación SOSAFE para realizar los reportes al municipio. Del trabajo de retiro de ramas la municipalidad ha realizado chipeos de las ramas, con el objetivo de poder ser reutilizado, en abono de las plazas y áreas verdes de nuestra comuna.

Por último, toda la planificación anteriormente expuesta puede ir variando, dado que nos encontramos enfrentando una Pandemia, la cual, al no tener certezas de su evolución, conlleva a que los programas y usos de los recursos se puedan ir reorientando de acuerdo con las necesidades que vayan surgiendo en el transcurso del tiempo, por lo cual el presupuesto puede quedar sujeto a variaciones por situaciones externas, como es la evolución de la pandemia por COVID-19.-

#### 6.4. LICITACIONES

La ilustre Municipalidad de Curacaví, durante el año 2021, adjudicó un total de 62 licitaciones públicas, por un monto total de **\$7.584.537.002** con todo lo que esto conlleva, elaboración de bases administrativas y técnicas, elaboración de informe de la comisión evaluadora, adjudicación, entre otras cosas correspondientes a la gestión.

TOTAL DE LICITACIONES	AÑO 2021
62	\$7.103.175.091.

Nro.	Nro. De la Adquisición	Nombre de la Adquisición	Descripción de la Adquisición
1	4202-12-L121	OTORGAMIENTO DE PERMISOS PRECARIOS EN RECINTOS MUN	DECRETO EXENTO NRO. 110 DE FECHA 28-01-2021 OTORGAMIENTO DE PERMISOS PRECARIOS EN RECINTOS MUNICIPALES YO BIENES NACIONALES DE USO PÚBLICO PARA LA VENTA DE SEGURO OBLIGATORIO ACCIDENTES PERSONALES SOAP EN CENTROS DE PAGO DE PERMISOS DE CIRCULACIÓN PERÍODO 1 DE FEBRERO 2021 A 31 DE ENERO DE 2022
2	4202-13-LQ21	SANEAMIENTO SANITARIO SECTOR TRES NORTE Y OTROS	SANEAMIENTO SANITARIO SECTOR TRES NORTE Y OTROS
3	4202-14-LP21	CONEXIONES DE SEDES SOCIALES Y OTROS	DECRETO EXENTO NRO. 102 DE FECHA 26.01.2021 CONEXIONES SEDES SOCIALES Y OTRO
4	4202-15-LE21	MANTENCION Y REPARACION VEHICULOS MUNICIPALES	El objetivo de la presente licitación es obtener los servicios de reparación y mantención mecánica para dos minibuses, cuyas especificaciones técnicas se detallan en las bases técnicas.
5	4202-19-LP21	CONST. PAISAJISTA PLAZA PRESIDENTE BALMACEDA	CONSTRUCCIÓN MEJORAMIENTO PAISAJISTA PLAZA PRESIDENTE BALMACEDA, CURACAVI.

6	4202-1-LR21	CONSERVACION VEREDAS SECTOR NORTE, COMUNA CURACAVÍ	Las presentes Bases Administrativas, Normas Generales y Especiales, reglamentan el proceso de la licitación, la adjudicación, la contratación y la ejecución del proyecto, el cual comprende ejecutar las siguientes obras: Las zonas a intervenir es toda la zona norte de la parte urbana de Curacaví, en total son 34.770,56 m2. Este proyecto contempla calles Germán Riesco, presbítero Moraga, Manuel Larraín, Luis Cruchaga, Williams rebolledo, Jorge Montt, francisco Saavedra, Carlos Brull, Alberto Fellelberg, dos norte, tres norte, cuatro norte, cinco norte, José Fco. Vergara, blanco encalada, Javiera carrera, Manuel Rodríguez, Cuyuncaví, calle la plaza, los patriotas e independencia de la comuna de Curacaví con tratamiento de las veredas en materialidad de hormigón. Las Bases se complementarán siempre con las Bases Técnicas, propias de cada licitación y contrato específico.
7	4202-20-LE21	SERV. DE PROD. FESTIVAL DE LA VOZ VÍA STREAMING	SERVICIO DE PRODUCCIÓN FESTIVAL DE LA VOZ VÍA STREAMING 2021



8	4202-21-LQ21	SERVICIO DE GUARDIAS DE SEGURIDAD	<p>La Municipalidad de Curacaví llama a licitación para la contratación del servicio de guardias de seguridad para los jardines infantiles y salas cunas de la Municipalidad de Curacaví. En consecuencia, el contratista será responsable de determinar los recursos necesarios, garantizando así un óptimo servicio, la oportuna y correcta atención de los diferentes requerimientos. Se busca obtener la oferta más conveniente, la cual será la que se adjudique la propuesta. La modalidad de la contratación es a través de una licitación de Suministro, con adjudicación única simple, sin emisión automática de Orden de Compra. En este caso las Órdenes de compra se generará a medida que se haga uso de esta Licitación, a través de la emisión de las órdenes de compra, sin resolución que la autorice y teniendo como fundamento la presente licitación y el respectivo contrato.</p>
9	4202-24-LE21	ADQUISICIÓN DE OFICINAS MÓVILES CON BAÑO	<p>El proyecto consiste en la adquisición de dos oficinas móviles que permitan contar con espacio físico, que permita la atención de público en el sector rural de la comuna. Para cubrir esta necesidad, es necesario la adquisición de dos oficinas móviles con las siguientes características: Dos oficinas con baño, uno con color y grafica de la ilustre municipalidad de Curacaví y el segundo con graficas de carabineros de chile.</p>
10	4202-25-LP21	SUMINISTRO E INSTALACIÓN DE MOBILIARIO URBANO EN D	<p>SE REQUIERE LA ADQUISICION DE SUMINISTRO E INSTALACIÓN DE MOBILIARIO URBANO EN DIVERSAS PLAZAS, CURACAVÍ.</p>

11	4202-26-LE21	CONSTRUCCION SENDEROS Y PLAZOLETA ESCULTURA UMBRAL	SE REQUIERE LA CONSTRUCCION DE SENDEROS Y PLAZOLETA ESCULTURA UMBRAL, CURACAVI. SEGÚN LOS DETALLADES ESPECIFICADOS EN LA BASE TECNICA.
12	4202-29-LP21	CONSTRUCCIÓN MULTICANCHA QUEBRADA HONDA	LICITACIÓN CONSTRUCCIÓN MULTICANCHA QUEBRADA HONDA
13	4202-2-LP21	SUMINISTRO DE REPUESTOS PARA VEHÍCULOS MUNICIPALES	DECRETO EXENTO NRO.07 DE FECHA 05 DE ENERO DE 2021. SUMINISTRO DE REPUESTOS PARA VEHÍCULOS MUNICIPALES Y DE EDUCACIÓN
14	4202-30-LE21	ADQUISICION DE CASSETAS O CÁMARAS SECRETAS Y URNAS	DECRETO EXENTO NRO.333 DE FECHA 18 DE MARZO DE 2021, ADQUISICION DE CASSETAS O CÁMARAS SECRETAS Y URNAS
15	4202-35-L121	SERVICIO DE ARRIENDO DE SALA DE ENSAYO 2021	El municipio requiere contratar los servicios de arriendo de salas de ensayo por hora, para las bandas locales que accederán a este beneficio. La Ilustre Municipalidad de Curacaví otorgará este beneficio a todas las bandas musicales, solistas o similares que tengan residencia en la comuna de Curacaví
16	4202-36-LE21	ESTABILIZADOR ASFALTICO FERIA PUANGUE SUR CURACAVÍ	La presente propuesta consiste en la ejecución de la obra denominada: "ESTABILIZADOR ASFALTICO FERIA PUANGUE SUR, CURACAVÍ, según planimetría adjunta. Las presentes bases y especificaciones técnicas se refieren a la ejecución del proyecto

17	4202-38-LR21	SERVICIO DE MANO DE OBRA, MANTENCIÓN, ASEO Y SERVI	DECRETO EXENTO NRO. 573. DE FECHA 06 DE MAYO, LLAMA A LICITACIÓN PÚBLICA SERVICIO MANO DE OBRA Y SERVICIOS A TERCEROS EN EL CEMENTERIO MUNICIPAL DE LA COMUNA DE CURACAVÍ.
18	4202-45-LP21	CONTRATACIÓN SERVICIO TELEFONÍA MÓVIL Y BANDA ANCH	Se requiere la Contratación del Servicio Telefonía Móvil y Banda Ancha Móvil Inalámbrica, consistente en la adquisición, arrendamiento o arrendamiento con opción de compra de equipos telefónicos móviles de última generación, de gama media a alta, y asimismo contar con el servicio de llamadas y transmisión de datos, asociado a los equipos mencionados, que permitan realizar y recibir llamadas telefónicas, permitan la transmisión de datos, conexión a internet móvil, contenido multimedia a redes sociales y aplicaciones, que entregue una alta calidad de transmisión y recepción de voz y datos óptima en todo momento, y que opere en forma continua durante las 24 horas del día durante los 365 días del año.
19	4202-47-LE21	ASESORÍA TÉCNICA Y DISEÑO DE INGENIERIA PARA DESEM	ASESORÍA TÉCNICA Y DISEÑO DE INGENIERÍA PARA DESEMBANQUES Y REPARACIONES DE TRANQUES, CURACAVI
20	4202-48-CO21	SUMINISTRO SERVICIOS DE BACHEOS EN CURACAVI	Decreto Exento N757 Licitación Suministro Servicio de Bacheos en Diversos Sectores de Curacaví.



21	4202-52-LE21	SUMINISTRO INSUMOS VETERINARIOS CURACAVÍ	La Municipalidad de Curacaví llama a licitación para la Adquisición de insumos veterinarios para el Programa Mascota Protegida 2020 de la SUBDERE, ejecutado por DIDECO de la Ilustre Municipalidad de Curacaví, proceso que se regirá de acuerdo con las cantidades descritas en las presentes bases La modalidad de la contratación es a través de una licitación de adquisición de los insumos, con adjudicación única simple, con emisión automática de Orden de Compra. Una vez emitida y aceptada la Orden de compra el proveedor y entregará los insumos requeridos en la Municipalidad, dentro del plazo y en las condiciones estipulado en su oferta y en el respectivo contrato.
22	4202-54-LR21	CONSTRUCCIÓN CICLOVÍA RUTA G-76 EL AJIAL, CURACAVI	LA EJECUCIÓN DE LA PAVIMENTACIÓN Y SEÑALETICA DE SEGURIDAD PARA EMPLAZAR LA CICLOVÍA QUE SE EXTIENDE POR LA RUTA G-76, CAMINO 18 DE SEPTIEMBRE, EN UNA LOGITUD DE 4.880POR EL ESTE, HASTA EL PUNTE ISLITA POR EL OESTE.
23	4202-57-LE21	SUMINISTRO DE ALIMENTOS	La Municipalidad de Curacaví requiere contar con un suministro de alimentos para las distintas actividades y Programa que realiza la Dideco en especial en este momento que tenemos pandemia, entrega de alimentos solidarios para la comunidad. Por lo anterior, es que se requiere contar con suministro de abarrotes, carnicería, verdulería, fiambrería, panadería, bebidas y otros.

24	4202-59-LE21	SERVICIOS PUBLICITARIOS EN LA COMUNA Y EN LA PROVI	DECRETO EXENTO NRO. 940 06.08.2021, SERVICIO PUBLICITARIOS EN LA COMUNA Y EN LA PROVINCIA.
25	4202-61-LR21	Servicio de Mantenición y reparación de seis obras	Decreto Exento Nro. 1.003 13.08.2021Servicio de Mantenición y reparación de seis obras de riego extra prediales asociativas de regantes del canal de las Mercedes en el marco del “Convenio de Colaboración y Transferencia de Fondos entre la Subsecretaría y la Ilustre Municipalidad de Curacaví” debido al corte del agua del canal
26	4202-62-LR21	CONSTRUCCIÓN CENTRO INTEGRAL PARA EL ADULTO MAYOR	DECRETO EXENTO NRO. 1.043, DE FECHA 27 DE AGOSTO DE 2021 “Construcción Centro integral para el Adulto Mayor, Curacaví”. Código Bip: 40007072-0
27	4202-65-LE21	GPS MUNICIPAL Y EDUCACION	Contratación de Servicios sistema de gestión y control de flota con tecnología GPS y sensor de combustible para la municipalidad de Curacaví y Dpto. de Educación”. Contrato por 36 meses.
28	4202-66-LE21	Adquisición de materiales PMU	Adquisición de materiales de Ferretería para PMU programa de mejoramiento urbano de la comuna de Curacaví.
29	4202-69-LE21	Servicio de mantención y reparación de dos obras	Llamar a licitación las líneas que quedaron desiertas al no recibir ofertas en el primer llamado, con la finalidad de contar con el Servicio Mantenición y reparación de obras de riego extra prediales asociativas de regantes del canal de las Mercedes en el marco del “Convenio de Colaboración y Transferencia de Fondos entre la Subsecretaría y la Ilustre Municipalidad de Curacaví”.

30	4202-73-LE21	SERV. DE PROD DE EVENTO DE CIERRE ANIVERSARIO	SERVICIO DE PRODUCCION DE EVENTO DE CIERRE ANIVERSARIO DE LA COMUNA PARA EL DIA 30 DE OCTUBRE DEL 2021. VER BASES Y REQUISITOS TECNICOS ADJUNTOS
31	4202-74-LE21	Servicio de Reparación de Dos Equipos Articulados	Se requiere contratar servicios reparativos para dos equipos articulados de dos camiones multipropósito cuya falla impide el uso de las grúas que disponen. se requiere la revisión de las bases con el itemizado adjunto
32	4202-75-LR21	SERVICIO DE PERSONAL DE ASEO PARA CAMIONES RECOLEC	SERVICIO DE PERSONAL DE ASEO PARA CAMIONES RECOLECTORES, CURACAVI
33	4202-77-LR21	SERV. MANO DE OBRA, MANTENCION, ASEO Y SERV A TERCE	SERVICIO MANO DE OBRA MANTENCION, ASEO Y SERVICIOS A TERCEROS EN EL CEMENTERIO MUNICIPAL DE CURACAVI
34	4202-78-LE21	Mant. y Rep. en las Plantas de Tratamiento	Mantenimiento y Reparaciones en las Plantas de Tratamiento del Sector Cerrillos y Lo Alvarado de la comuna de Curacaví
35	4202-7-LE21	SERVICIO DE TELEFONÍA FIJA MUNICIPALIDAD DE CURACA	DECRETO EXENTO N 23 12.01.2020 LLAMA A PROPUESTA PUBLICA SERVICIO DE TELEFONÍA FIJA
36	4202-80-LE21	ADQUISICIÓN DE ESTANQUE PARA CAMIÓN ALJIBE	La presente adquisición contempla la adquisición de un estanque para camión aljibe para la comuna de Curacaví. Las características específicas de los productos a adquirir están explicitadas en las Especificaciones Técnicas de las bases.
37	4202-81-LP21	CONSTRUCCION CARPETA ASFALTICA CALLE EL QUILLAY	CONSTRUCCION CARPETA ASFALTICA CALLE EL QUILLAY, COMUNA DE CURACAVI CODIGO BIP N 40011570-0



38	4202-82-LE21	MEDIAGUAS DE EMERGENCIA	“SUMINISTRO PARA ADQUISICION DE MEDIAGUAS DE EMERGENCIA PARA LA COMUNA DE CURACAVI DE ACUERDO A BASES ADJUNTAS
39	4202-87-LE21	SERV. DE DESRATIZACION, FUMIGACION Y OTROS	La I. Municipalidad de Curacaví y su Área de Educación, llama a Licitación Pública para contratar los servicios de Desratización, Desinsectación, Fumigación y Sanitización de recintos municipales por el periodo de 24 meses a partir de la fecha de suscripción del contrato, los cuales deberán ejecutarse en los recintos municipales, establecimientos educacionales y otros mencionados
40	4202-88-LP21	CONT SUM IMPLEMENT. Y ORNAMENT FERIA NAVIDEÑA	CONTRATO DE SUMINISTRO DE IMPLEMENTACIÓN Y ORNAMENTACIÓN FERIA NAVIDEÑA 2021, CURACAVI
41	4202-89-LE21	ADQUISICION DE JUGUETES CELEBRACION NAVIDAD 2021	ADQUISICION DE JUGUETES CELEBRACION NAVIDAD 2021
42	4202-8-LE21	ADQ. CONTENEDORES DE BASURA ESTANQUE ALJIBE, CURAC	ADQUISICIÓN DE CONTENEDORES DE BASURA Y ESTANQUE PARA CAMIÓN ALJIBE PARA LA COMUNA DE CURACAVÍ.
43	4202-92-LE21	-PROP. PUBLICA INST. JUEGOS INFANTILES MODULARES	PROPUESTA PUBLICA PAR LA PROVISION E INSTALACION DE JUEGOS INFANTILES MODULRES DE DIVERSOS SECTORES. VER BASES ADMINISTRATIVAS Y TECNICAS ADJUNTAS.
44	4202-94-LE21	PLAN NACIONAL DE ESTERILIZACION RESP COMPART 2020	Contratación de servicios de Control Reproductivo esterilización quirúrgica, implantación de microchip y Registro de caninos y felinos con dueño, tutor o padrino para la comuna de Curacaví.

45	4202-95-LE21	MEJORAMIENTO ACCESO VEHICULAR	DECRETO 1584 que llama a licitación para la publicación de los servicios de construcción e implementación para el mejoramiento del acceso vehicular municipal.
46	4202-96-L121	SERVICIO DE TRANSPORTE POR CARRETERA	La presente propuesta consiste en la Contratación de Servicios de Transporte por carretera con Soporte de Maquinaria y recurso humano para el Traslado de 2.000 unidades de Barreras camineras, las que requieren ser retiradas desde las bodegas de Vialidad ubicada en el KM 24.200 de la Ruta G-68 hasta la I. Municipalidad de Curacaví ubicada en Avda. Ohiggins 1305.
47	4202-98-LQ21	DISEÑO PROYECTO CONSTRUCCIÓN CONSISTORIAL	DISEÑO RELATIVO AL PROYECTO CONSTRUCCIÓN EDIFICIO CONSISTORIAL PARA LA COMUNA DE CURACAVÍ, según bases y especificación técnicas adjuntas.
48	4205-10-LE21	ADQUISICION DE CAMARAS PARA CLASES HIBRIDAS	DECRETO EXENTO N 1.252.- DE FECHA 12 DE OCTUBRE QUE LLAMA A PROPUESTA PUBLICA PARA LA ADQUISICION DE CAMARAS PARA CLASES HIBRIDAS PARA LOS ESTABLECIMIENTOS EDUCACIONALES DE LA COMUNA DE CURACAVI.
49	4205-11-LP21	CONSERVACION LICEO BICENTENARIO PRESIDENTE BALMACE	DECRETO EXENTO N 1.523.- DE FECHA 12 DE OCTUBRE DE 2021, LLAMA A PROPUESTA PUBLICA PARA LA CONSERVACION LICEO BICENTENARIO PRESIDENTE BALMACEDA, RBD 10845-6, CURACAVI.

50	4205-12-LP21	ADQUISICION DE EQUIPOS COMPUTACIONALES PARA SALA	DECRETO EXENTO N 1.254 DE FECHA 12 DE OCTUBRE DE 2021 QUE LLAMA A LICITACION PUBLICA PARA LA “ADQUISICIÓN DE EQUIPOS COMPUTACIONALES PARA SALA TÉCNICA DE ESTABLECIMIENTO EDUCACIONAL COMUNA DE CURACAVÍ”
51	4205-13-LE21	ADQUISICION DE TELEVISORES Y SOPORTES DE TV	DECRETO EXENTO NUMERO 1.423.- DE FECHA 11/11/2021 EL CUAL APRUEBA EL LLAMADO A LICITACION PUBLICA PARA ADQUISICION DE TELEVISORES Y SOPORTES DE TV PARA LOS ESTABLECIMIENTOS EDUCACIONALES MUNICIPALES LICEO BICENTENARIO PRESIDENTE BALMACEDA Y ESCUELA FERNANDO CARVAJAL PINTO, DE LA COMUNA DE CURACAVI.
52	4205-14-LE21	ADQUISICION DE INSUMOS COMPUTACIONALES PARA EE.EE.	DECRETO EXENTO NUMERO 1.426.- DE FECHA 11/11/2021 QUE APRUEBA LLAMADO A LICITACION PUBLICA PARA LA ADQUISICION DE INSUMOS COMPUTACIONALES PARA LOS ESTABLECIMIENTOS EDUCACIONALES MUNICIPALES LICEO BICENTENARIO PRESIDENTE BALMACEDA Y ESC. SAN JOSE OBRERO DE LA COMUNA DE CURACAVI.
53	4205-15-LE21	SUMINISTRO DE ART. ESCOLARES PARA DAEM Y EE.EE.	DECRETO EXENTO NUMERO 1.425 DE FECHA 11 DE NOVIEMBRE DE 2021, QUE LLAMA A LICITACION PUBLICA PARA SUMINISTRO DE ARTICULOS ESCOLARES PARA EL DEPARTAMENTO DE ADMINISTRACION DE EDUCACION MUNICIPAL Y LOS ESTABLECIMIENTOS EDUCACIONALES MUNICIPALES DE LA COMUNA DE CURACAVI.



54	4205-16-LE21	SUMINISTRO DE ART. OFICIA PARA DAEM Y EE.EE.	DECRETO EXENTO NUMERO 1.422.- DE FECHA 11 DE NOVIEMBRE DE 2021 QUE LLAMA A LICITACION PUBLICA PARA SUMINISTRO DE ARTICULOS DE OFICINA PARA EL DEPARTAMENTO DE EDUCACION MUNICIPAL Y LOS ESTABLECIMIENTOS EDUCACIONALES MUNICIPALES DE LA COMUNA DE CURACAVI.
55	4205-17-LE21	CONSERVACION RED DE AGUA POTABLE ESCUELA VALLE DE	Decreto Exento No. 1506 de fecha 02122021 que llama licitación pública proyecto CONSERVACION RED DE AGUA POTABLE ESCUELA VALLE DE PUANGUE DE LA COMUNA DE CURACAVI. FONDOS FAEP 2019
56	4205-1-LE21	SUMINISTRO DE CONECTIVIDAD DE INTERNET MOVIL BAM	SUMINISTRO DE CONECTIVIDAD DE INTERNET MOVIL BAM PARA LOS ESTABLECIMIENTOS EDUCACIONALES MUNICIPALES DE LA COMUNA DE CURACAVI
57	4205-2-LE21	SUMINISTRO DE CONECTIVIDAD Y TELEFONIA PARA LOS EE	Decreto Exento No. 214 de fecha 23 de febrero de 2021, "Servicios de conectividad y telefonía para los establecimientos educacionales, salas cunas y jardines infantiles del Departamento de Administración de Educación Municipal, comuna de Curacaví"
58	4205-4-LE21	CONSERVACION ESCUELA VALLE DE PUANGUE, RBD 10842,	Decreto Exento N 576 de fecha 6 de mayo de 2021, que llama a propuesta pública Conservación Escuela Valle de Puangue, Curacaví RBD 10842, financiamiento Plan Yo confié en mi Escuela.
59	4205-5-LE21	REPARACION BUTACAS DE BUSES PARA EL TRASLADO ESCOLAR MUNICIPAL.	Decreto Exento N° 674 de fecha 20/05/2021, que APRUEBANSE, las bases administrativas, técnicas y correspondientes anexos que regirán a la licitación.

60	4205-6-LP21	CONSERVACION SALA CUNA Y JARDIN INFANTIL LAS ARAUCARIAS, COMUNA DE CURACAVI	Decreto Exento N° 673 de fecha 20/5/2021 que llama a propuesta pública proyecto "Conservación Sala Cuna y Jardín Infantil Las Araucarias", Financiamiento Junji Subtítulo 33.
61	4205-8-LE21	SUMIINISTRO E INSTALACION DE ACRILICOS	Decreto Exento 945 de fecha 6 de agosto de 2021 que llama a propuesta pública para Suministro e instalación de acrílicos policarbonatos de protección de covid-19 para los establecimientos educacionales municipales, para la comuna de Curacaví.
62	4205-9-LE21	ADQUISICION DE PENTABLETS PARA LOS EE.EE.	DECRETO EXENTO NUMERO 1.036 DE FECHA 24 DE AGOSTO DE 2021, QUE APRUEBA EL LLAMADO A LICITACION PUBLICA PARA LA ADQUISICION DE PENTABLETS PARA LOS ESTABLECIMIENTOS EDUCACIONALES MUNICIPALES DE LA COMUNA DE CURACAVI.

#### 6.4. PROYECTOS DE FONDOS PROPIOS MUNICIPALES

##### ADQUISICIÓN DE LUTOCARES DOMICILIARIOS PARA LA COMUNA DE CURACAVÍ

MONTO : \$ 59.999.990.-

ESTADO : APROBADO

**DESCRIPCIÓN** : Adquisición de 2.300 lutocares domiciliarios, contenedores de 140 litros, cúbicos de capacidad, de material plástico con el fin de mejorar las capacidades comunales en la recolección de residuos sólidos domiciliarios para los habitantes de la comuna de Curacaví.





## MEJORAMIENTO DE LA MEDIALUNA, CURACAVÍ.

**MONTO : \$ 50.000.000.-**

**ESTADO : LICITACION**

**DESCRIPCIÓN:** El proyecto considera el mejoramiento del recinto en las áreas de graderías, mejorado pasillos y pasamanos para la seguridad de los espectadores. También se reconstruirá todo el muro perimetral de la medialuna y el apiñadero incluyendo portones.



## CICLOVÍA TEMPORAL SECTOR NORTE, CURACAVÍ

**MONTO: \$ 60.000.000.-**

**ESTADO: APROBADO**

**DESCRIPCIÓN:** La ciclovía corresponde a una vía convencional donde circulan por una senda demarcada, segregada física y visualmente de los vehículos motorizados. Este proyecto se emplazará en el sector norte de la comuna con un largo de 2,4 kms aproximadamente y tiene como finalidad entregar espacios de seguridad para los desplazamientos de los ciclistas, en particular para los trabajadores que desarrollen funciones esenciales y que se mueven en bicicletas, manteniendo distanciamiento necesario y priorizando medios de movilidad activa de la comuna.



**CANCHA PASTO SINTÉTICO LAS RITAS**

**MONTO: \$ 64.739.868.-**

**ESTADO: FINALIZADO**

**DESCRIPCIÓN** : Considera la construcción de una cancha de pasto sintético en el sector de la Ritas de la Comuna, la cual considera cierre perimetral, iluminación y sistema de drenaje.



## **MEJORAMIENTO DE INFRAESTRUCTURA Y EQUIPAMIENTO PARA EL ESTADIO OLIMPICO, CURACAVÍ**

**MONTO: \$ 107.150.086.-**

**ESTADO: EJECUCION**

**DESCRIPCIÓN:** Considera el mejoramiento de infraestructura y equipamiento para el Estadio Olímpico de Curacaví, proyecto que se ubica en el radio urbano de nuestra comuna. Las obras guardan relación con el recambio de luminaria de la cancha de fútbol, luminaria perimetral de la pista atlética proyectada, artefactos, puertas y diversas obras civiles de los camarines, diversas señaléticas dentro del estadio, además de los cierres perimetrales, en definitiva, se mejorarán en varios aspectos y sus instalaciones.



## **CONEXIÓN SEDES SOCIALES Y OTROS**

**MONTO: \$ 72.716.438.-**

**ESTADO: ADJUDICADO**

**DESCRIPCIÓN :** El proyecto considera la conexión sanitaria de diversas sedes sociales ubicadas en la Villa España, San Francisco, Jorge Montt, San Alberto, Santa Adriana, Villa esperanza, lo anterior con la finalidad de habilitar los servicios básicos de estos recintos de reunión comunitaria que son utilizados durante todo el año por las diversas organizaciones.

**FONDOS EXTERNOS A DICIEMBRE DE 2021**

**TRANSANTIAGO XI y XII - FONDOS REGIONAL DE INICIATIVA LOCAL - FRIL**

**REPOSICION DE CARPETA ASFALTICA CALLE FERNANDO OJEDA, CURACAVI BIP: 40028346**



**MONTO: \$ 99.346.000.-**

**ESTADO: PROCESO APROBACIÓN GORE**

**DESCRIPCIÓN:** El proyecto considera la demolición de carpeta y construcción de nueva carpeta asfáltica en los tamos que se encuentran malos, según levantamiento realizado en terreno. En la primera etapa se realizarán las excavaciones y retiro de material existente que deberán ser retirados hacia un botadero autorizado. Posteriormente se preparará la superficie para la recepción del nuevo asfalto especificado en el proyecto, considerando su respectivo riego de liga. En la zona a intervenir existen cámaras de alcantarillado, por lo que la empresa ejecutora de la pavimentación deberá considerar esta partida dentro de su proyecto de ingeniería.



**REPOSICION DE CARPETA ASFALTICA EN DIVERSOS INTERSECCIONES, CURACAVÍ. BIP: 40028805.**

**MONTO: \$ 99.346.000.-**

**ESTADO: PROCESO APROBACIÓN GORE**

**DESCRIPCIÓN:** El proyecto considera demolición de carpeta y construcción de nueva carpeta asfáltica en los tamos que se encuentran malos, según levantamiento realizado en terreno. En la primera etapa se realizarán las excavaciones y retiro de material existente que deberán ser retirados hacia un botadero autorizado. Posteriormente se preparará la superficie para la recepción del nuevo asfalto especificado en el proyecto, considerando su respectivo riego de liga. En la zona a intervenir existen cámaras de alcantarillado, por lo que la empresa ejecutora de la pavimentación deberá considerar esta partida dentro de su proyecto de ingeniería.



**CONSTRUCCION BORDE MULTIPROPOSITO PARQUE LAS RITAS, CURACAVÍ. BIP: 40028936**

**MONTO: \$ 99.346.000.-**

**ESTADO: PROCESO APROBACIÓN GORE**

**DESCRIPCIÓN:** El proyecto considera la construcción de una senda mutiproposito enfocada a las actividades de deporte como trote, ciclismo, etc. Además, se consideran senderos peatonales y un área destinada a estacionamiento que consolidaran el plan maestro con el que se pretender fortalecer el espacio público y así mitigar la ausencia de espacios públicos en sectores rurales con alta densificación poblacional.



**CONSTRUCCIÓN COLECTOR DE AGUAS LLUVIAS DE LA CALLE PRESIDENTE BALMACEDA, CURACAVI.**  
**BIP: 40029091**

**MONTO: \$ 99.346.000.-**

**ESTADO: PROCESO APROBACIÓN GORE**

**DESCRIPCIÓN:** Consta de la ejecución de un colector de aguas lluvias desde la Villa Valle Verde de Curacaví, hasta la conexión con colector existente de la calle Av. O'Higgins con Isabel Riquelme, mediante tubería de HDPE en un diámetro de 400 mm. Considera partidas como rotura de pavimento y reposición, cama de apoyo para tubería de HDPE, excavaciones y pavimentación. La calle Williams Rebolledo se encuentra en el área de mayor afluencia de público del casco urbano de nuestra comuna, y todos los años se producen anegamientos de aguas provenientes del sector Poniente de Curacaví, produciendo grandes conflictos de circulación en la zona.



**MEJORAMIENTO SENDEROS PARQUE PADRE HURTADO, CURACAVI. BIP:**

**MONTO: \$96.706.000.-**

**ESTADO: PROCESO APROBACIÓN GORE.**

**DESCRIPCIÓN:** El proyecto considera la construcción de una senda multipropósito enfocada a las actividades de deporte como trote, ciclismo, etc. Además, se consideran senderos peatonales y mobiliario urbano como escaños, basureros e iluminación solar que consolidara el plan maestro con el que se pretender fortalecer el espacio público y así mitigar la ausencia de espacios públicos en sectores urbanos norte de la comuna.





MEJORAMIENTO ACCESO Y ESTACIONAMIENTO MUNICIPAL, CURACAVI. BIP: 40029090

**MONTO:** \$ 99.346.000.-

**ESTADO:** PROCESO APROBACIÓN GORE.

**DESCRIPCIÓN:** El proyecto considera la construcción de una senda que mejore el acceso a la municipalidad y un ordenamiento en el área de estacionamiento disminuyendo la contaminación por polvo en suspensión que se genera en la actualidad. Además, se consideran mobiliario urbano como basureros e iluminación solar.



## REPOSICIÓN PARADEROS EN DIVERSOS SECTORES, CURACAVÍ BIP: 40012363

MONTO: \$54.941.000.-

ESTADO: EN EJECUCION

**DESCRIPCIÓN:** El proyecto “reposición de paraderos en diversos sectores”, se traduce en la reposición de refugios peatonales rurales y urbanos, que hoy en día se encuentran deteriorados debido al paso del tiempo y constante uso de los transeúntes para su transporte diario. Los antiguos refugios no contaban con iluminación, por lo que el proyecto considera iluminar las casetas con tecnología LED, proveniente de paneles solares, los cuales serán instalados a un costado de las casetas. Por otra parte, se agregarán cargadores USB para que los usuarios puedan utilizar estos puertos de carga.



CONSTRUCCIÓN COLECTOR DE AGUAS LLUVIAS CALLE WILLIAMS REBOLLEDO, CURACAVI. BIP: 40027998-0

MONTO: \$ 99.346.000.-

ESTADO: PROCESO APROBACIÓN GORE

**DESCRIPCIÓN:** El proyecto consta de la ejecución de un colector de aguas lluvias desde los departamentos Lomas de Curacaví, hasta la conexión con colector existente de la Calle av. O'Higgins, mediante tubería de hdpe en un diámetro de 400 mm. considera partidas como rotura de pavimento y reposición, cama de apoyo para tubería de hdpe, excavaciones y pavimentación. La Calle Williams Rebolledo se encuentra en el área de mayor afluencia de público del casco urbano de nuestra comuna, y todos los años se producen anegamientos de aguas provenientes del sector poniente de Curacaví, produciendo grandes conflictos de circulación en la zona.



FONDO NACIONAL DESARROLLO REGIONAL FNDR

CONSTRUCCIÓN CICLOVÍA CAMINO SANTA INÉS RUTA G-200. COMUNA CURACAVÍ BIP: 40002059

MONTO: \$ 804.402.000.-

ESTADO: EJECUCIÓN

**DESCRIPCIÓN** : Consiste en la ejecución de la pavimentación y señalética de seguridad para emplazar la ciclo vía que se extiende por la ruta g200, en una longitud de 1.910 metros aproximadamente, desde el cruce con el camino cuesta barriga, (por el oeste), hasta el acceso al fundo San Emilio (por el este).





**CONSTRUCCIÓN CICLOVÍA CAMINO EL TORO, RUTA G-760, COMUNA CURACAVÍ BIP: 40002058**

**MONTO: \$ 2.199.511.000.-**

**ESTADO: EJECUTADO**

**DESCRIPCIÓN:** Este proyecto consiste en la ejecución de la pavimentación y señalética de seguridad para emplazar la ciclovia que se extiende por la ruta g760, sector del toro, situado hacia el poniente del área urbana de la localidad de Curacaví, internándose por el camino el toro, paralelo al estero Puangue, hacia el sector de parcelaciones y condominios del sector los naranjos. Esta ciclovia se extiende hacia el norte, desde la intersección con calle Ambrosio O'Higgins con el camino el toro, en una longitud de 6.540 metros aproximadamente.

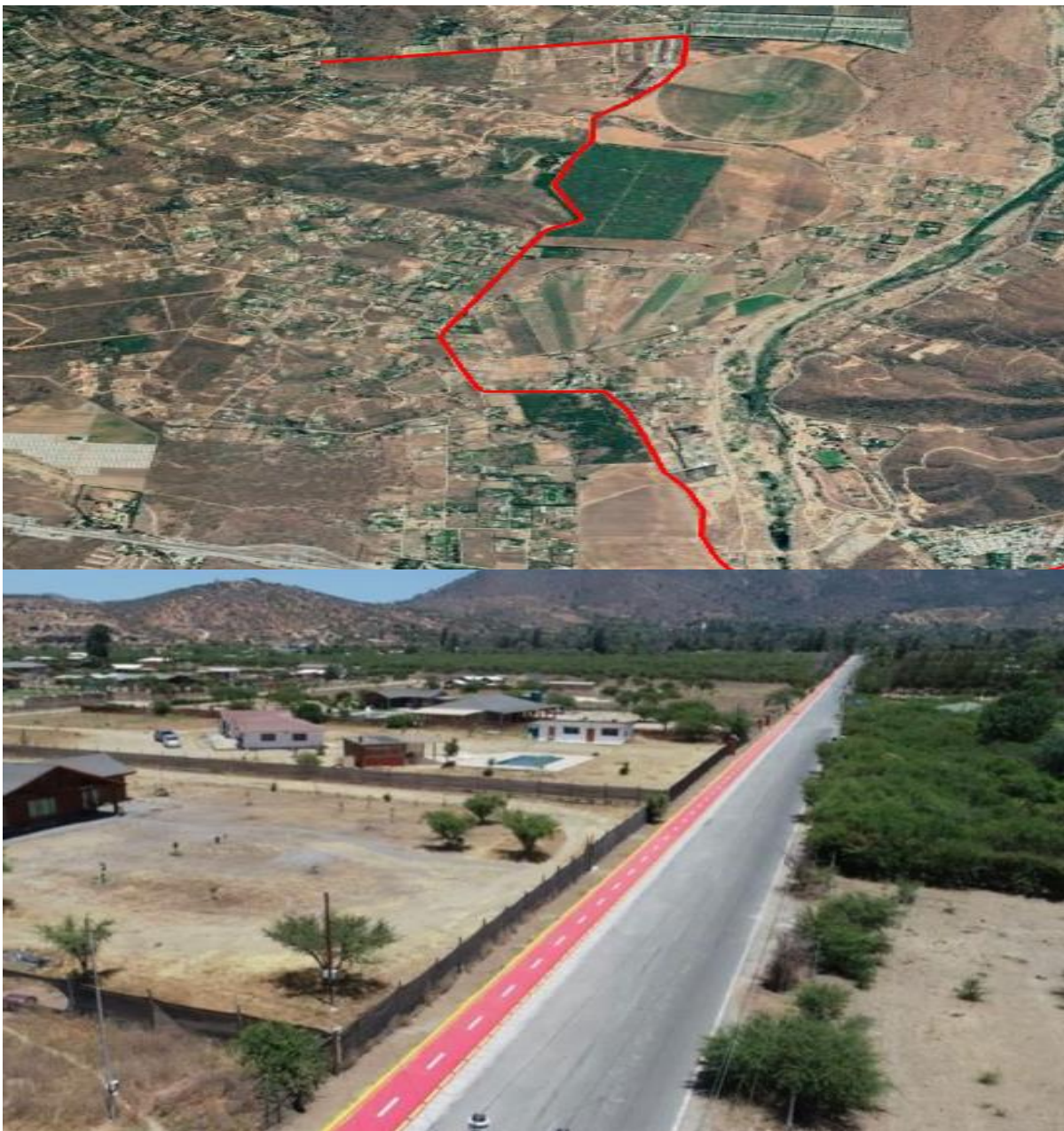

QEG

AMPLIACIÓN SISTEMA DE ALCANTARILLADO PATAGÜILLA INTERIOR, CURACAVÍ BIP: 30403623

MONTO: \$ 1.507.636.989.-

ESTADO: EN EJECUCIÓN

**DESCRIPCIÓN:** Las obras a ejecutar con el proyecto son las siguientes: - movimientos de tierra (incluye excavación con agotamiento) - colocación de: 1.553 mt. de cañería pvc clase ii d = 180 mm, 1.665 mt. De cañería PVC clase ii d= 200 mm. - cámaras de inspección - cruces especiales gasoducto - cruces especiales oleoducto - uniones domiciliarias - planta elevadora de aguas servidas - ampliación planta de tratamiento de aguas servidas de cerrillo (paralela a la existente, lo que permitirá la



mantención del sistema sin detener los procesos de tratamiento de las aguas servidas al funcionar las plantas en forma alternada) - rotura y reposición de pavimento asfáltico.



**CONSTRUCCIÓN CENTRO INTEGRAL PARA EL ADULTO MAYOR, CURACAVÍ BIP: 40007072**

**MONTO: \$ 1.021.512.000.-**

**ESTADO: ADJUDICADO**

**DESCRIPCIÓN:** Se contemplan programas para desarrollar actividades comunitarias y grupales, tales como talleres artísticos, manuales y deportivos, con las características especiales y de accesibilidad acordes para ello, garantizando el acceso universal a todos los individuos, mediante la variedad en la oferta de actividades se pretende generar una integración que va más allá de mantener a las personas



de la tercera edad activas dentro de la sociedad, sino generar los espacios de encuentro para que individuos de distintos estratos sociales, que se han segregado a lo largo de su vida, se encuentren potenciando nuevos lazos.



**CONSERVACION VEREDAS SECTOR NORTE, COMUNA DE CURACAVÍ BIP: 40019997**

**MONTO: M\$ 1.447.521.-**

**ESTADO: EJECUCIÓN**

**DESCRIPCIÓN:** La zona a intervenir es toda la zona norte de la parte urbana de Curacaví, en total son 34.770,56 m2 de vereda. este proyecto contempla calles Germán Riesco, Presbítero Moraga, Manuel Larraín, Luis Cruchaga, Williams rebolledo, Jorge Montt, francisco Saavedra, Carlos Brull, Alberto Fellemborg, dos norte, tres norte, cuatro norte, cinco norte, José Fco. Vergara, Blanco Encalada, Javiera Carrera, Manuel Rodríguez, Cuyuncaví, calle la plaza, Los patriotas e Independencia de la comuna de Curacaví con tratamiento de las veredas en materialidad de hormigón.

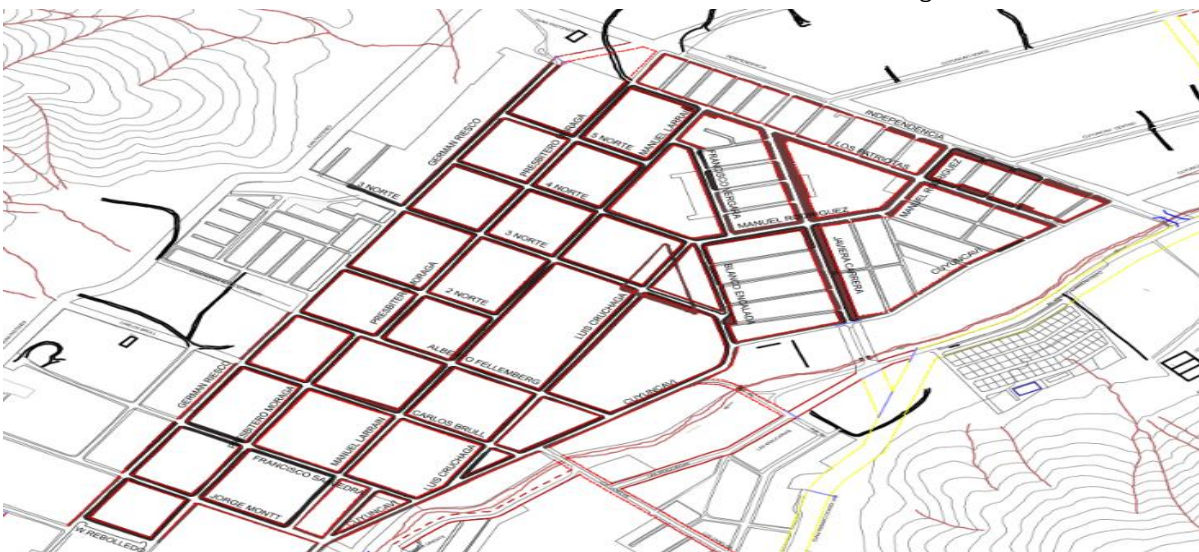

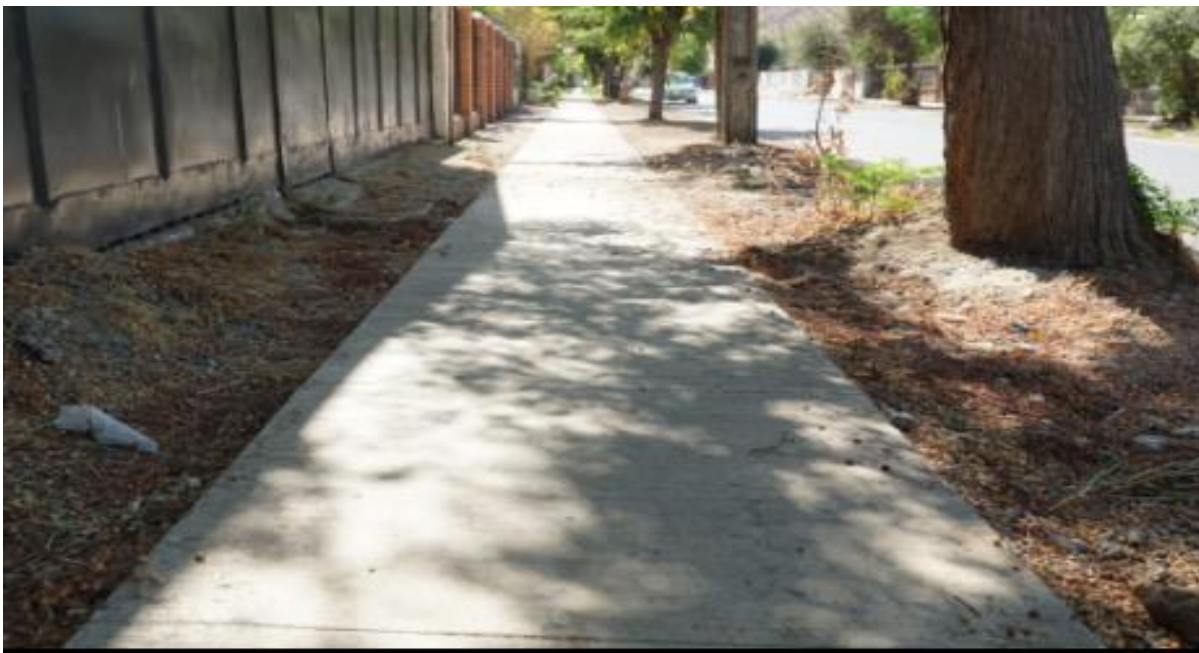

ADQUISICION DE DOS CAMIONES RECOLECTORES PARA LA COMUNA DE CURACAVI BIP: 40006382

MONTO: M\$ 281.953.-

ESTADO: OPERATIVOS

**DESCRIPCIÓN:** El proyecto consiste en la adquisición de dos camiones recolectores que permita facilitar la extracción de residuos en sectores rural y urbanos con el fin de satisfacer las necesidades requeridas por la comunidad.





## **ACTUALIZACION PLAN REGULADOR COMUNAL DE CURACAVI BIP: 30488908-0**

**MONTO: M\$ 223.774.-**

**ESTADO: EN EJECUCIÓN**

**DESCRIPCIÓN:** Considera la actualización del plan regulador comunal, de acuerdo con lo señalado en el art 2.1.10 y art 2.1.11 de la OGUC. consta de las siguientes etapas 1: ajuste metodológico y diagnóstico; 2: alternativas de estructuración; 3: anteproyecto; 4: proyecto PRC; 5: aprobación técnica y entrega final; 6: aprobación institucional y publicación en diario oficial. su ejecución considera además de la elaboración de todos los productos exigidos por la normativa urbana y evaluación ambiental estratégica, la obtención del v°b Seremi Minvu y la publicación de la ordenanza local y decreto promulgatorio del plan regulador comunal en el diario oficial.

## **ADQUISICION MOTONIVELADORA PARA LA COMUNA DE CURACAVÍ BIP: 40006212**

**MONTO: M\$ 206.006.-**

**ESTADO: OPERATIVA**

**DESCRIPCIÓN:** El proyecto consiste en la adquisición de una motoniveladora que permita facilitar el acceso a sectores rurales y urbanos, permitiendo de esta forma minimizar los siguientes efectos: - inundaciones - perfilar caminos urbanos - mejoramiento de caminos no pavimentados - nivelación de caminos.





## 6.5. PROGRAMA MEJORAMIENTO URBANO – PMU

MEJORAMIENTO AREA RECREACIONAL SALA MULTIUSO VILLA SAN GABRIEL CURACAVI ID: 1-C-2018-94

**MONTO: \$59.999.999.-**

**ESTADO: EN EJECUCIÓN**

**DESCRIPCIÓN:** Se realizará un mejoramiento en el área recreacional y la sala multiuso que se encuentra ubicada en la villa San Gabriel de la comuna de Curacaví. en la actualidad presenta un avanzado deterioro y para dar solución al problema el proyecto contempla la extracción de todos los elementos que se encuentren en mal estado, la reposición de estos y la ejecución de nuevos pavimentos, instalación de mobiliario, reja perimetral de la multicancha recreacional existente y la construcción de un área de cocina en la sala multiuso de la villa. todo esto para entregar mayor seguridad y calidad al usuario.





REPOSICION VEREDAS CALLE GERMÁN RIESCO, CURACAVI ID: 1-C-2020-177

**MONTO:** \$ 59.999.999.-

**ESTADO:** EJECUTADO

**DESCRIPCIÓN:** En la primera etapa se realizará las obras previas y limpieza del terreno. posteriormente se realizarán las excavaciones de 12 cm y de 20 cm (acceso estacionamientos) de profundidad respectivamente. se construirá las veredas con un ancho de 1,20 mts y una dosificación de 320 kg/cem/m3. para el correcto curado y secado de las veredas de hormigón se cubrirán durante los primeros días con capa de polietileno de color negro.







#### PROGAMA MEJORAMIENTO DE BARRIO – PMB

**OPTIMIZACIÓN PTAS Y PEAS SECTORES RURALES CURACAVI ID: 13503160708**

**MONTO: \$ 217.514.211.-**

**ESTADO: EN EJECUCION**

**DESCRIPCIÓN:** Se solicita el recambio de todos los equipos ya que su vida útil se encuentra sobrepasada, el municipio ha cumplido con las tareas de las mantenciones programadas pero dada las constantes fallas de estos se hace necesario su reemplazo.

sector cerrillos-santa Inés de Pataguilla: en este sector tenemos la PTAS de cerrillos que abarca dos peas de gran capacidad con su correspondiente caseta de mando y las seis peas medianas para los pasajes interiores bajo la cota del colector.

**Sector San Joaquín:** este sector comprende solamente una PEAS de gran capacidad con su correspondiente caseta de mando.

**Sector lo Alvarado:** en este sector tenemos la PTAS de lo Alvarado que abarca dos peas de gran capacidad con su correspondiente caseta de mando.

**ASISTENCIA TÉCNICA, PROYECTO DE SANEAMIENTO SANITARIO, COMUNA DE CURACAVÍ ID: 13503191001-C**

**MONTO: \$57.600.000.-**

**ESTADO: EN EJECUCIÓN**

**DESCRIPCIÓN:** Las iniciativas planteadas (ver minuta anexa), se enmarcan en un plan de saneamiento, infraestructura y reparaciones, tanto del sector urbano, así como en el sector rural, en aquellas zonas más postergadas en las cuales se hace urgentes inversiones que vayan en la mejora sustantiva de la recolección y disposición final de aguas servidas domésticas. Cabe señalar, que los beneficiarios



cumplen con la condición respecto del puntaje de corte en la FPS para la asignación de los subsidios considerados.

#### **PROGRAMA MEJORAMIENTO DE BARRIO IRAL PMB- IRAL**

**SANEAMIENTO SANITARIO SECTOR TRES NORTE Y OTROS ID: 13503200702**

**MONTO: \$ 170.000.000.-**

**ESTADO: EN EJECUCIÓN**

**DESCRIPCIÓN:** En total se construirán 23 arranques de agua potable según normativa vigente y 23 uniones domiciliarias a las redes de agua potable y alcantarillado existentes en el sector. este sector de la comuna cuenta con la urbanización existente y solo resta conectar los lotes indicados y ejecutar las extensiones de alcantarillado y de agua potable faltantes.

**SANEAMIENTO SANITARIO TIERRA VIVA Y OTROS ID: 13503190701-B**

**MONTO: \$ 82.000.000.-**

**ESTADO: EN EJECUCIÓN**

**DESCRIPCIÓN:** Este proyecto contempla la construcción de seis arranques de agua potable según norma y seis uniones domiciliarias a las redes de agua potable y alcantarillado existentes en el sector. Este sector de la comuna cuenta con la urbanización existente y solo resta conectar los lotes indicados y ejecutar las extensiones de alcantarillado y de agua potable faltantes.

#### **PROGRAMA TENENCIA RESPONSABLE DE ANIMALES DE COMPAÑÍA (PTRAC)**

**PLAN DE MASCOTA PROTEGIDA 2020, COMUNA CURACAVÍ ID: 135030301**

**MONTO: \$13.469.610.-**

**ESTADO: EN EJECUCIÓN**

**DESCRIPCIÓN:** El proyecto consiste en realizar atenciones gratuitas a mascotas tanto felinas como caninas, en diferentes puntos de la comuna, las prestaciones son antiparasitario, carnet sanitario, vacuna triple, vacuna séxtuple, vacunas rábicas, y microchip.



PLAN NACIONAL DE ESTERILIZACIONES RESPONSABLE COMPARTIDA 2020, COMUNA CURACAVI ID: 135030300.-

MONTO: \$ 23.000.000.-

ESTADO: EN EJECUCIÓN

DESCRIPCIÓN: El proyecto consiste en 1.000 esterilización gratuita de caninos hembras y machos, además de la identificación mediante un microchip y la incorporación al registro correspondiente.



PREVENCIÓN DEL DELITO

**ADQUISICION DE UN DRONE PARA LA COMUNA DE CURACAVI.**

**MONTO:** \$ 18.000.000.-

**ESTADO:** EJECUTAD

**DESCRIPCIÓN:** Apoyar la gestión de seguridad y control, dirigido principalmente a aumentar la cobertura y ayuda en la vigilancia formal en zonas estratégicas del territorio.



**PROGRAMA PAVIMENTOS PARTICIPATIVOS MINVU - SERVIU**

**PROGRAMA DE PAVIMENTACION PARTICIPATIVA LLAMADO 29**

**MONTO:** \$ 326.776.000.-

**ESTADO:** EJECUTADO

**DESCRIPCIÓN:** Es un programa del Ministerio de Vivienda y Urbanismo, destinado a la pavimentación y repavimentación de calle, pasajes y veredas, que requiere la activa participación de los vecinos y de la municipalidad. En el llamado 29 los sectores beneficiados fueron la Villa Padre Hurtado, La Población German Riesco y el Barrio Cacique Calolanque del programa Quiero Mi Barrio.

**PROGRAMA DE PAVIMENTACION PARTICIPATIVA LLAMADO 30**

**MONTO:** \$ 430.464.120.-

**ESTADO:** EN EJECUCION SERVIU

**DESCRIPCIÓN:** Es un programa del Ministerio de Vivienda y Urbanismo, destinado a la pavimentación y repavimentación de calle, pasajes y veredas, que requiere la activa participación de los vecinos y de la



municipalidad. En el llamado 30 los sectores beneficiados fueron la Villa los Almendros, La Población Cardenal Raúl Silva Henríquez, Callejón Lo Águila, Diego de Prado entre Lidia Silva y Psj Pastos Farias y el Barrio Cacique Calolanque del programa Quiero Mi Barrio.

### **PROGRAMA DE PAVIMENTACION PARTICIPATIVA LLAMADO 31**

**MONTO: \$ 507.676.000.-**

**ESTADO: SELECCIONADO CON FINANCIAMIENTO ASIGNADO**

**DESCRIPCIÓN:** Es un programa del Ministerio de Vivienda y Urbanismo, destinado a la pavimentación y repavimentación de calle, pasajes y veredas, que requiere la activa participación de los vecinos y de la municipalidad. En el llamado 31 los sectores beneficiados fueron Villa Padre Hurtado, Javiera Carrera, Villa Valle Verde, Presbítero Moraga Sur y sector centro de Curacaví.

## **6.6. DEPARTAMENTO DE VIVIENDA**

**ENTIDAD PATROCINANTE (EP)**

**Y**

**PRESTADORA DE SERVICIOS DE ASISTENCIA TECNICA (PSAT)**

### **PROYECTO DS.49 CONSTRUCCIÓN EN SITIO PROPIO EL TREBOL:**

**MONTO: 8.250 UF (\$240.725.000)**

**ESTADO: EJECUCIÓN DE LAS OBRAS 60%**

#### **Detalle del Proyecto:**

- 15 familias fueron beneficiadas con subsidio habitacional modalidad construcción en sitio propio, dicho proyecto ha sido desarrollado en alianza de trabajo y cooperación con la Entidad Patrocinante CENOHABIT y Municipio, actualmente se encuentra en proceso de ejecución de obras.



**PROYECTO DS.49 CONSTRUCCION EN SITIO TIERRA VIVA:**

**MONTO: 36.300 UF (1.063.590.000)**

**ESTADO: EJECUCIÓN DE LAS OBRAS 95%**

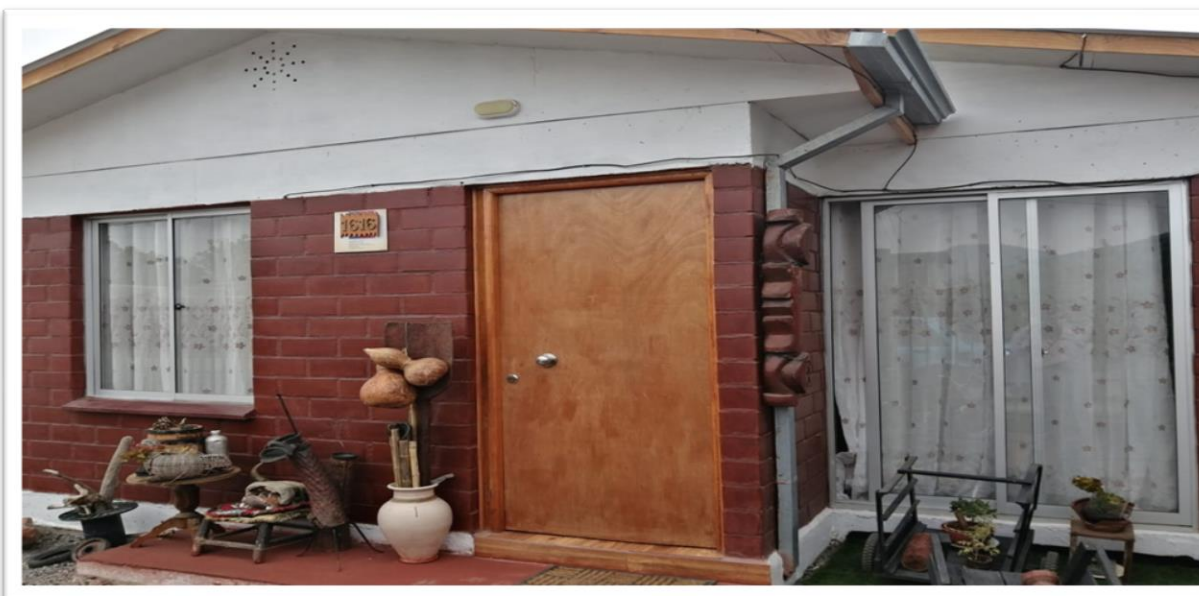

**Detalle del Proyecto:**

- 66 familias fueron beneficiadas con subsidio habitacional modalidad construcción en sitio propio, dicho proyecto ha sido desarrollado en alianza de trabajo y cooperación con la Entidad Patrocinante SPA HOGAR y Municipio, actualmente se encuentra en proceso de ejecución de obras.

**PROYECTOS DS. 27 HOGAR MEJOR MODALIDAD ESPACIOS PUBLICOS Y AREAS VERDES:**

**MEJORAMIENTO SEDE SOCIAL VILLA PADRE HURTADO:**

**MONTO:** 350 UF (\$ 9.800.000.-)

**ESTADO:** EJECUCIÓN DE OBRAS 60%.

**Detalle del Proyecto:** Proyecto desarrollado por PSAT B2 en alianza de trabajo con Municipalidad de Curacaví el cual fue respaldado por 17 y contempla mantención y habilitación de sede social Villa Padre Hurtado, recambio de cubierta con asbesto cemento, mejoramiento del interior implementación de rampas accesibilidad universal.

**CONSTRUCCIÓN SALA MULTIUSO CENTRO COMUNITARIO SECTOR NORTE:**

**MONTO:** 2860 UF (\$ 83.798.000)

**ESTADO:** 95% EJECUTADO

**Detalle del Proyecto**

Proyecto desarrollado por PSAT B2 en alianza de trabajo con Municipalidad de Curacaví Respaldado por tres organizaciones comunitarias del sector norte de nuestra comuna y que busca generar la construcción de un espacio comunitario abierto que beneficie al sector norte de nuestra comuna.



**MEJORAMIENTO PLAZA WILLIAMS REBOLLEDO:**

**MONTO:** 1850 UF (\$ 53.650.000.-)

**ESTADO:** PENDIENTE INICIO DE OBRAS.



**Detalle del Proyecto:** Proyecto desarrollado por PSAT B2 en alianza de trabajo con Municipalidad de Curacaví Respaldo por tres organizaciones comunitarias del sector norte de nuestra comuna y que busca realizar arreglos en plaza Williams Rebolledo, en cuanto a mobiliaria, iluminación, y acceso universal.

**PROYECTOS DS. 27 HOGAR MEJOR MODALIDAD RECAMBIO DE CUBIERTAS CON ASBESTO CEMENTO.**



**PROYECTO LOS ALMENDROS TECHOS**

**MONTO:** 1386 UF (\$ 40.609.800)

**ESTADO:** FINALIZADO 100%

**Detalle del Proyecto**

Proyecto desarrollado por PSAT B2 en alianza de trabajo con Municipalidad de Curacaví que beneficiará a 21 familias con el recambio completo de sus cubiertas, las cuales será reemplazadas por planchas de zinc erradicando el uso de asbesto cemento presente en las viviendas.

**PROYECTO TECHOS SAN PEDRO**

**MONTO:** 1584 UF (\$ 46.411.200)

**ESTADO:** EJECUTADO 100%.

**Detalle del Proyecto**

Proyecto desarrollado por PSAT B2 en alianza de trabajo con Municipalidad de Curacaví que beneficiará a 24 familias de los sectores de Villa San Pedro – Lo Prado – Esperanza con el recambio completo de sus cubiertas, las cuales será reemplazada por planchas de zinc erradicando el uso de asbesto cemento presente en las viviendas.

**PROYECTO TECHOS VILLA EL SOL I**

**MONTO:** 1447 UF (\$42.397.100)

**ESTADO: EJECUTADO 100%.**

**Detalle del Proyecto:** Proyecto desarrollado por PSAT B2 en alianza de trabajo con Municipalidad de Curacaví que beneficiará a 13 familias pertenecientes a Villa El Sol con el recambio completo de sus cubiertas, las cuales será reemplazada por planchas de zinc erradicando el uso de asbesto cemento presente en las viviendas. Dicho proyecto contempla un logro significativo a ya que vivienda por años excluida del proceso de postulación debido a la cantidad de metros cuadrados de cada vivienda (excede el tamaño de una vivienda social).



#### **PROYECTO TECHOS CACIQUE 27**

**MONTO: 2054 UF (\$ 60.182.200)**

**ESTADO: TERMINADO 100%.**

**Detalle del Proyecto:**

Proyecto desarrollado por PSAT B2 en alianza de trabajo con Municipalidad de Curacaví que beneficiará a 27 familias pertenecientes a Sector Carol Urzúa y Villa San Alberto con el recambio completo de sus cubiertas, las cuales será reemplazada por planchas de zinc erradicando el uso de asbesto cemento presente en las viviendas.



#### TECHOS GERMAN RIESCO:

**MONTO:** 789 UF (\$ 23.117.700)

**ESTADO:** FINALIZADO 100 %.

#### **Detalle del Proyecto:**

Proyecto desarrollado por PSAT B2 en alianza de trabajo con Municipalidad de Curacaví que beneficiará a 12 familias pertenecientes a Villa German Riesco – Villa Raúl Silva Henríquez con el recambio completo de sus cubiertas, las cuales será reemplazada por planchas de zinc erradicando el uso de asbesto cemento presente en las viviendas.

#### PROYECTO TECHOS VILLA EL SOL II

**MONTO:** 1700 UF (\$49.300.000.-)

**ESTADO:** 90% DE LAS OBRAS TERMINADAS.

**Detalle del Proyecto:** Proyecto desarrollado por PSAT B2 en alianza de trabajo con Municipalidad de Curacaví que beneficiará a 17 familias pertenecientes a Villa El Sol con el recambio completo de sus cubiertas, las cuales será reemplazada por planchas de zinc erradicando el uso de asbesto cemento presente en las viviendas. Dicho proyecto contempla un logro significativo a ya que vivienda por años excluida del proceso de postulación debido a la cantidad de metros cuadrados de cada vivienda (excede el tamaño de una vivienda social).



### PROYECTO TECHOS CACIQUE III

**MONTO:** 2310 UF (\$ 69.000.000.-)

**ESTADO:** PENDIENTE INICIO DE OBRAS EN ESPERA DE RESOLUCIÓN SEREMI DE SALUD.

**Detalle del Proyecto:** Proyecto desarrollado por PSAT B2 en alianza de trabajo con Municipalidad de Curacaví que beneficiará a 33 familias pertenecientes al sector cacique calolanque y otros con el recambio completo de sus cubiertas, las cuales será reemplazada por planchas de zinc erradicando el uso de asbesto cemento presente en las viviendas.

### PROYECTOS DS. 27 HOGAR MEJOR MODALIDAD MANTENCION Y HABILITACION DE VIVIENDAS.

#### PROYECTO MEJORAMIENTO DE INTERIOR SAN PEDRO

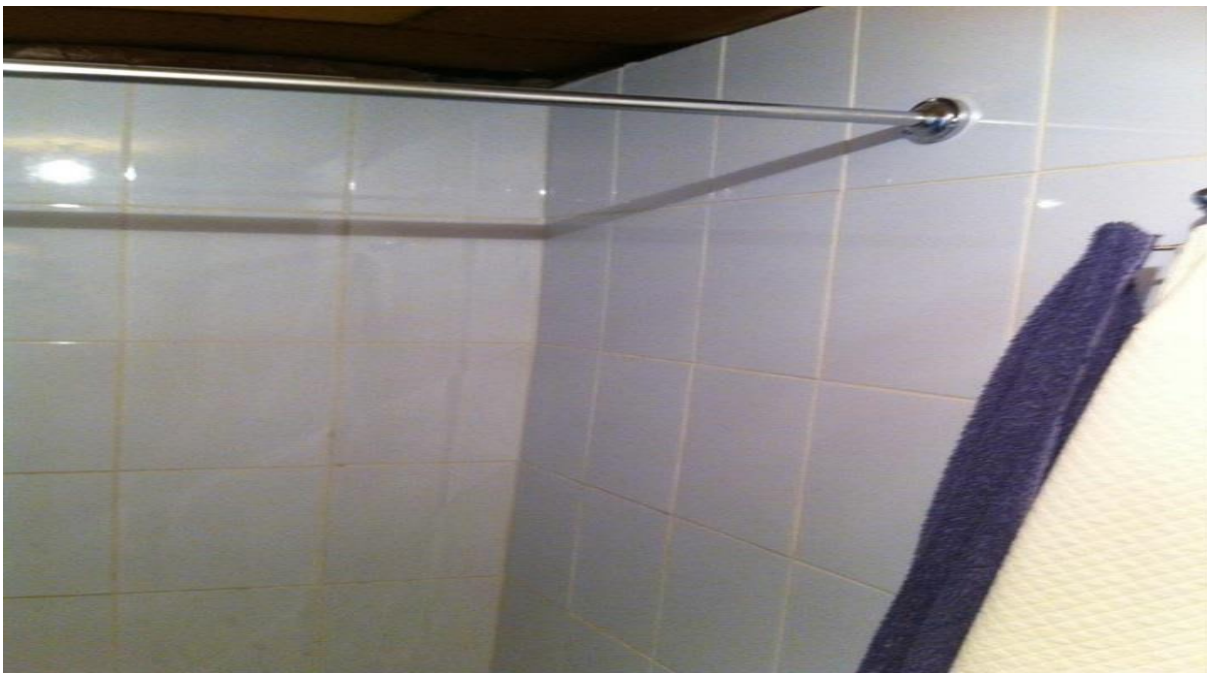

**MONTO:** 1045 UF (\$30.318.500)

**ESTADO:** FINALIZADO 100%

**Detalle del Proyecto:** Proyecto desarrollado por PSAT B2 en alianza de trabajo con Municipalidad de Curacaví u que beneficiara a 19 familias pertenecientes a los sectores de Villa San Pedro, Villa Lo prado Villa Esperanza y Av. O'Higgins, Dicho proyecto contempla dentro de sus obras recambio de puertas, ventanas, gasfitería y recambio de equipos sanitarios, encielados, piso.

#### PROYECTO MEJORAMIENTO DE INTERIOR SAN GABRIEL



**MONTO:** 1595 UF (\$47.850.000.-)

**ESTADO:** FINALIZADO 100%

**Detalle del Proyecto:** Proyecto desarrollado por PSAT B2 en alianza de trabajo con Municipalidad de Curacaví u que beneficiara a 29 familias pertenecientes a los sectores de Villa San Gabriel y otros,

Dicho proyecto contempla dentro de sus obras recambio de puertas, ventanas, gasfitería, recambio de equipos sanitarios, encielados y piso.

**PROYECTOS EFICIENCIA ENERGÉTICA INGRESADOS A SERVIU EN ESPERA DE ASIGNACIÓN DE RECURSOS:**

**PROYECTO EFICIENCIA ENERGÉTICA SAN PEDRO COLECTORES SOLARES.**

**MONTO:** 1566 UF (\$46.980.000.-)

**ESTADO:** FINALIZADO 100%

**Detalle del Proyecto:**

Proyecto desarrollado por PSAT B2 en alianza de trabajo con Municipalidad de Curacaví u que beneficiara a 27 familias pertenecientes a los sectores de Villa San Pedro y otros Dicho proyecto contempla dentro de sus obras instalación de panel termo-solar para el acceso a agua caliente.



**PROYECTO EFICIENCIA ENERGÉTICA CAROL URZUA COLECTORES SOLARES.**

**MONTO:** 754 UF (\$ 22.620.000.-)

**ESTADO:** FINALIZADO 100%

**Detalle del Proyecto:**

Proyecto desarrollado por PSAT B2 en alianza de trabajo con Municipalidad de Curacaví u que beneficiara a 13 familias pertenecientes al sector Carol Urzua y otros Dicho proyecto contempla dentro de sus obras instalación de panel termo-solar para el acceso a agua caliente.

**PROYECTO EFICIENCIA ENERGÉTICA LOS CONQUISTADORES COLECTORES SOLARES.**

**MONTO:** 870 UF (\$ 26.100.000.-)

**ESTADO:** FINALIZADO 100%

**Detalle del Proyecto:** Proyecto desarrollado por PSAT B2 en alianza de trabajo con Municipalidad de Curacaví u que beneficiara a 15 familias pertenecientes a los sectores de Villa San Pedro y otros Dicho proyecto contempla dentro de sus obras instalación de panel termo-solar para el acceso a agua caliente.



## PROYECTO EFICIENCIA ENERGÉTICA VILLA PADRE HURTADO COLECTORES SOLARES.

**MONTO:** 1.102 UF (\$33.000.000.-)

**ESTADO:** FINALIZADO 100%

### **Detalle del Proyecto:**

Proyecto desarrollado por PSAT B2 en alianza de trabajo con Municipalidad de Curacaví u que beneficiara a 19 familias pertenecientes a los sectores de Villa San Pedro y otros Dicho proyecto contempla dentro de sus obras instalación de panel termo-solar para el acceso a agua caliente.



## PROYECTO FICIENCIA ENERGÉTICA GERMAN RIESCO COLECTORES SOLARES.

**MONTO:** 2.030 UF (\$60.900.000.-)

**ESTADO:** INICIO DE OBRAS ABRIL 2022

**Detalle del Proyecto:** Proyecto desarrollado por PSAT B2 en alianza de trabajo con Municipalidad de Curacaví u que beneficiara a 35 familias pertenecientes a los sectores de Villa San Pedro y otros Dicho proyecto contempla dentro de sus obras instalación de panel termo-solar para el acceso a agua caliente.

## 7. DIRECCIÓN DE SEGURIDAD PUBLICA

### 7.1. Plan Comunal de Seguridad Pública

#### **Introducción**

El plan comunal de seguridad pública (PCSP), es un instrumento de gestión que fija las orientaciones y medidas que la municipalidad y los organismos integrantes del respectivo Consejo Comunal de Seguridad Pública (CCSP) disponen en materia de seguridad pública a nivel comunal.

De esta manera el plan es un instrumento que planifica la gestión de seguridad pública en el ámbito territorial de la comuna, por medio de la articulación sistemática de las actividades planificadas por un conjunto de actores, entre los que destacan el municipio, las policías, el Ministerio Público, otros servicios públicos descentralizados como el SENAME, SENDA y SAG, así como otros actores locales.

La formulación del Plan comunal de seguridad pública es responsabilidad del gobierno local, bajo la dirección del respectivo alcalde y con la asesoría técnica del respectivo consejo Comunal de Seguridad Pública, la que se manifiesta en dar observaciones, opinión y apoyo técnico en materias que corresponda.

Este plan de Seguridad Pública tiene como objetivo general la prevención de los delitos, incivildades, violencias y otros problemas de seguridad priorizados en el territorio comunal.

Sin perjuicio de lo anterior, el plan comunal deberá considerar, a lo menos, las siguientes materias:

- a) Medidas de prevención de conductas infractoras por parte de niñas, niños y adolescentes.
- b) Medidas de prevención de deserción escolar y de reinserción de los escolares desertores.
- c) Prevención y rehabilitación del consumo de drogas.
- d) Fortalecimiento de la convivencia comunitaria.
- e) Mejoramiento urbano en barrios vulnerables.
- f) Prevención de la violencia intrafamiliar y violencia contra las mujeres.
- g) Proyectos específicos para prevenir los delitos de mayor relevancia y ocurrencia en la comuna.
- h) Otras materias de interés comunal en el área de la seguridad pública.

## **II.- Desarrollo**

El trabajo desarrollado responde a la planificación contenida en el Plan Comunal de Seguridad Pública, cuya elaboración y aplicación corresponde a los objetivos trazados para el cumplimiento de las actividades dispuestas para el año 2021, que integro un total de ocho componentes, los que corresponden a los bienes o servicios identificados para intervenir en las problemáticas de seguridad que demanda esta comuna, realizándose una serie de actividades con metas definidas que fueron debidamente registradas y cumplidas por las diferentes direcciones de esta municipalidad, conforme al siguiente detalle :

- Estrategia local implementada para la prevención de delitos de mayor relevancia e incidencia en la comuna.
- Incivildades.
- Prevención de violencia intrafamiliar y violencia contra la mujer.
- Atención a mujeres víctimas de violencia.
- Prevención de consumo de alcohol y drogas en la comuna (uso y abuso).
- Desarrollar y / o apoyar iniciativas de prevención de deserción escolar y reinserción de escolares desertores.
- Prevención de conductas infractoras de niños, niñas, adolescentes.
- Sensibilizar, difundir y disminuir los distintos factores de riesgo de vulneración de derechos en NNA.
- Mejoramiento Urbano en sectores vulnerables.
- Planificación y Desarrollo.

## II.- Resultados significativos.

Como resultado de la gestión realizada durante el año 2021, en cumplimiento a las metas trazadas para el cumplimiento del Plan Comunal de Seguridad Pública de la Ilustre Municipalidad de Curacaví, respecto a la Prevención de violencia intrafamiliar y violencia contra la mujer, se efectuaron dos campañas de sensibilización para desnaturalizar la Violencia contra la Mujer, en las que se abordaron temas como Internalización de conceptos como Violencia Contra la Mujer, la desnaturalización de conductas constitutivas de violencia, reconocimiento de señales de riesgo de violencia en la pareja y el reconocimiento de instituciones de apoyo en violencia contra la mujer. Además, se realizaron 4 talleres de prevención de violencia en el pololeo en establecimientos educacionales desde 5° año básico a 4° medio.



El Centro de la Mujer, de la Ilustre Municipalidad de Curacaví, mantiene un cupo de atención para 200 personas/usuarios, teniendo un proceso de intervención de un periodo de 6 a 12 meses, pudiendo prolongarse en caso de ser necesario, teniendo un enfoque más centrado en la reparación que en la prevención. Durante el año 2021, se logró la atención de 210 mujeres, que han ingresado conforme al componente de Atención a mujeres víctimas de violencia, llevando un registro pormenorizado de las mujeres atendidas y la causal de su atención, enfocándose en reforzar de forma grupal contenidos de prevención, información, reparación y empoderamiento femenino.





Las estrategias dispuestas para desarrollar y / o apoyar iniciativas de prevención de deserción escolar y reinserción de escolares desertores, se concretaron con la realización de tres reuniones con el objetivo de activar, mantener y potenciar los vínculos de intercambio y cooperación mutua con los servicios sociales, educacionales y familia. Todas estas acciones permitieron alcanzar un 99% de reinserción escolar en la comuna, logrando el mismo porcentaje respecto de los estudiantes los cuales se mantuvieron en el sistema educativo hasta el término del año escolar.

En materias de Prevención de conductas infractoras de niños, niñas, adolescentes, la Oficina de Protección de Derechos de Curacaví, realizó 2 acciones de sensibilización con niños o niñas adolescentes, en adelante NNA , en torno a la promoción de sus derechos, contribuyendo a informar de aquellas temáticas que constituyen riesgo o vulneración de derechos, además de dos acciones desarrolladas para al fortalecimiento de elementos protectores con NNA escolarizados, a fin de que estos tomen conciencia respecto de sus factores protectores y estos se potencien y 4 actividades enfocadas a que los padres tomen conciencia de las consecuencias que acarrearán sus actos respecto de sus hijos en cuanto a la violencia intrafamiliar (VIF), salud infantil, ejercicios de casos, etc.

La Oficina de Protección de Derechos de Curacaví, en cumplimiento al componente focalizado en Sensibilizar, difundir y disminuir los distintos factores de riesgo de vulneración de derechos en NNA, realizó 4 capacitaciones que consideraron en sus materias información dirigida a los vecinos de la comunidad, a objeto estos conozcan y se informen de las redes de apoyo existentes y que estas instituciones de la red de infancia tomen conciencia de la participación sustantiva de NNA.



En materia de seguridad ciudadana, la Dirección de Seguridad de la Ilustre Municipalidad de Curacaví, Conforme a las estrategias y metas planteadas con la finalidad de reducir la sensación de inseguridad de la comunidad como asimismo contribuir en disminuir los índices delictuales y efectuar diligencias y asesorías para la resolución de conflictos vecinales, realizó permanentemente servicios focalizados y patrullajes tanto diurnos como nocturnos y patrullajes mixtos en conjunto con personal de la 63 Comisaría de Curacaví. Es así que, a través de la labor efectuada por los inspectores Municipales y Operadores de la Central de Cámaras de Televigilancia, se realizó un total de 14.259 procedimientos, en apoyo a la comunidad y a distintos organismos municipales, policiales y de salud entre otras, brindando un apoyo constante en la resolución de problemas sociales y delictuales, que afectan constantemente a la comunidad. Además, cabe señalar que la Central de Cámaras de Televigilancia,

atendió y derivó el 100% de los reportes efectuados por los vecinos que implementaron en sus teléfonos móviles la aplicación SOSAFE, registrándose durante el año 2021, un total de 2.444 eventos, situaciones que fueron derivados y atendidos debidamente, señalándose que durante el año 2021, las direcciones registradas en dicha plataforma, alcanzaron un total de 3.157 domicilios, un 59,2% más respecto del año 2020, año en que solo se registraron 1.983 domicilios vinculados a esta plataforma de colaboración entre instituciones públicas y vecinos.

### Registros Aplicación SOSAFE

### Resultados procedimientos Dirección de Seguridad

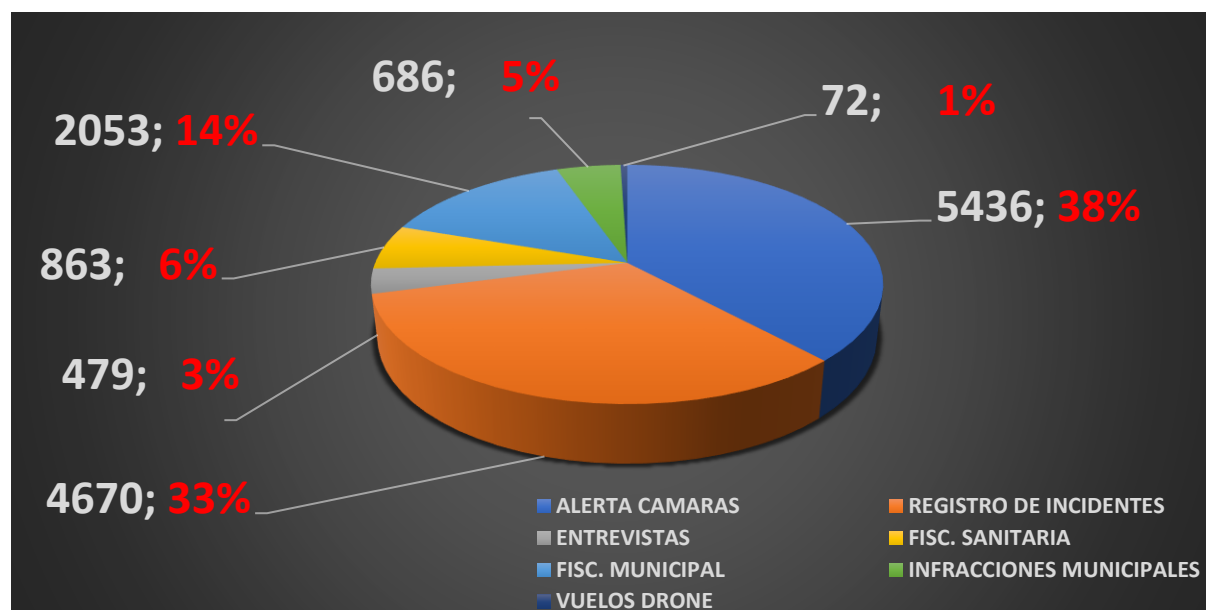

### REGISTROS SOSAFE

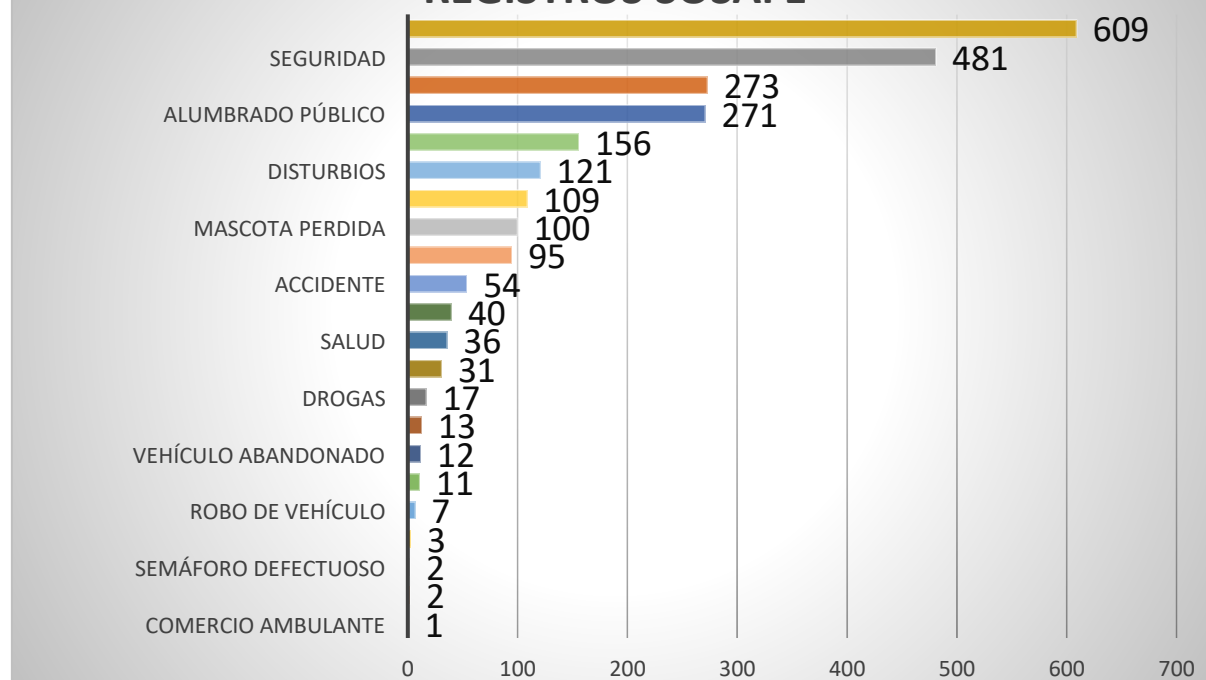



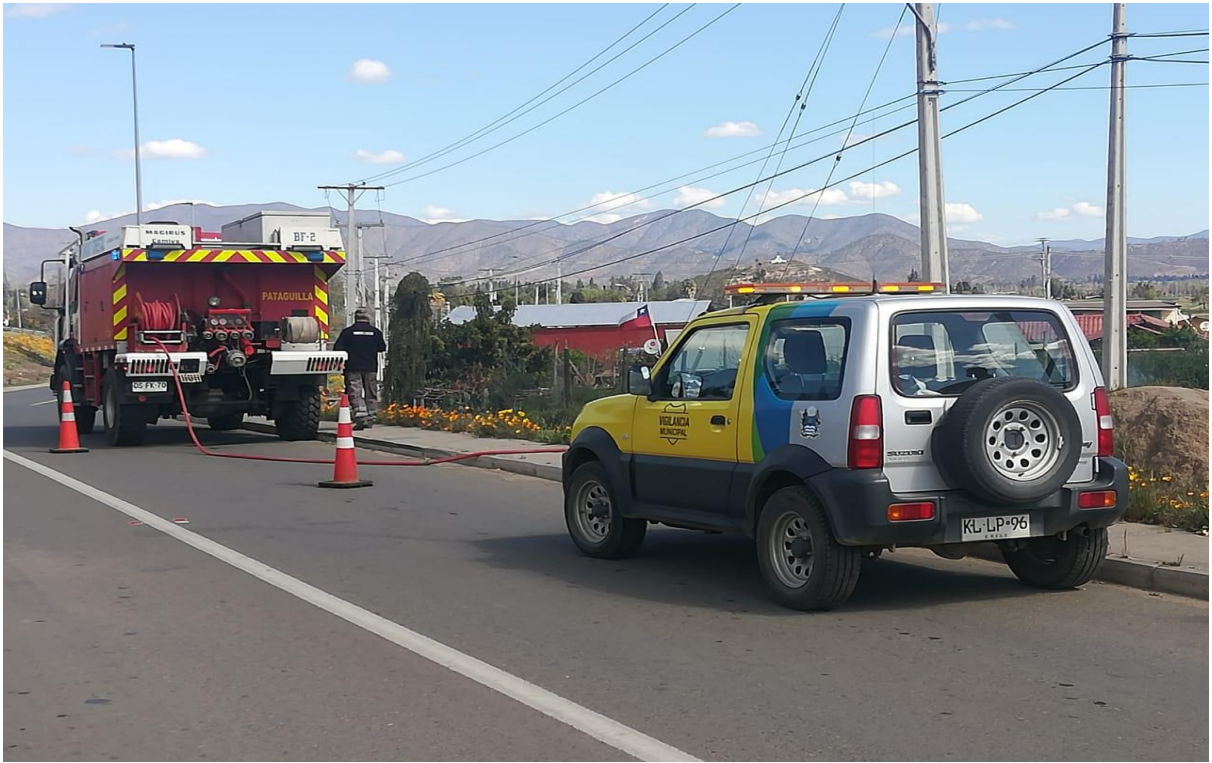

## 8. DIRECCIÓN DE ASESORÍA JURÍDICA

### 8.1. RESÚMEN INFORME CONTRALORÍA GENERAL DE LA REPÚBLICA-I CONTRALORÍA REGIONAL METROPOLITANA DE SANTIAGO-UNIDAD DE AUDITORÍA 3

#### Informe Final N° 332 de 2021

Con respecto a este punto, se menciona que, durante el año 2021, se realizó una auditoría a las compras públicas efectuadas bajo la modalidad de trato directo por parte de la I Contraloría Regional Metropolitana de Santiago, en el marco de la emergencia sanitaria causada por la pandemia de COVID-19.

El detalle se presenta a continuación:

#### MATERIA U OBJETIVO

Efectuar una fiscalización y examen de cuentas respecto de las compras realizadas bajo la modalidad de trato directo por la Municipalidad de Curacaví, en el marco de la emergencia sanitaria causada por la pandemia de COVID-19.

#### PRINCIPALES RESULTADOS

- Se constató que la entidad comunal dispone del “Reglamento Municipal de Funcionamiento Interno”, sancionado mediante el decreto Alcaldicio N° 238, de 15 de febrero de 2019, que regula tanto la estructura como las funciones de las distintas unidades, conforme lo prescribe el artículo 31 de la aludida ley N° 18.695, **no determinándose observaciones a su respecto.**
- Se determinó que los saldos contables en el mes de diciembre de 2020, de las cuentas corrientes del Banco del Estado de Chile, difiere del saldo bancario, **generándose una diferencia de \$ 120.155.598 y \$ 108.087.709, respectivamente.**
- Se estableció que las conciliaciones bancarias del mes de diciembre de 2020, de las cuentas corrientes y, del Banco del Estado de Chile, incluyeron partidas que **no contaban con el respaldo documental.**  
Sobre lo expuesto en los dos párrafos precedentes, el municipio **deberá aclarar documentadamente las situaciones allí observadas**, y acreditar la realización de los ajustes contables que procedan, **en el plazo de 30 días hábiles**, contado desde la recepción del presente documento
- Se advirtió que las operaciones de compra realizadas por esa entidad comunal se ajustaron a lo dispuesto en la ley N° 19.886 y su reglamento, **no comprobándose situaciones que observa.**
- **Se observaron desembolsos insuficientemente acreditados** por \$ 3.165.400, y transacciones efectuadas por pagos masivos no acreditadas por \$ 83.272.877.

La Municipalidad de Curacaví **deberá remitir en el plazo de 30 días hábiles**, contado desde la recepción del presente informe, los antecedentes que respalden la recepción de las **especies adquiridas por parte de ese municipio, como también la prestación de los servicios de arriendo contratados**, y acreditar la gestión ante el Banco del Estado de Chile

En atención a lo anterior, la Municipalidad de Curacaví con el objeto de mejorar procesos, transparentar el flujo de información y tomar acciones correctivas, contrató a la empresa de auditoría **SURLATINA AUDITORES LTDA**, quienes realizaron un informe de estado de situación y sugirieron mejoras en los procesos internos del área de Administración y Finanzas.

8.2. SUMARIOS ADMINISTRATIVOS AÑO 2021

Con respecto a este punto, se menciona que durante el año 2021 se instruyó la realización de 21 procesos disciplinarios administrativos, el detalle informado por la Dirección Jurídica de la I. Municipalidad de Curacaví se encuentra a continuación:

Nº. DECRETO	MATERIA	FISCAL	ESTADO
57 De 18-01-2021 129 De 20-01-2022	Investigación sumaria, con el objeto de determinar eventuales responsabilidades administrativas que pudieran afectar a funcionarios respecto de los hechos denunciados. Desígnese nuevo fiscal investigador	Fiscal investigador: María Isabel Ugalde Abogada DAEM Francisca Silva Caroca Abogada DAEM	Etapla inicial
246 De 03-03-2021	Investigación sumaria, a objeto de determinar eventuales responsabilidades administrativas por los hechos contenidos en la carta enviada por don Marco Álvarez Camus, con fecha 17 de febrero de 2021.	Fiscal investigador: Sr. Jorge Echeverría Mejías	Etapla Inicial
412 De 31-03-2021	Investigación sumaria administrativa, con el objeto de investigar y establecer las eventuales responsabilidades administrativas que pudieren corresponder a los funcionarios, por los hechos señalados en el memorándum N° 10, de fecha 01 de febrero de 2021, del Director de Seguridad.	Fiscal investigador: Mauro Eccher Herrera	Decreto ext. 172 del 01-02-2022 Sobreséase la Investigación sumaria. TERMINADO
553	Investigación sumaria administrativa, con el objeto de investigar y establecer las eventuales responsabilidades administrativas que pudieren corresponder a	Fiscal investigador: Daniela González Illanes	TERMINADO



Del 04-05-2021	los funcionarios, por los hechos señalados en el oficio N° e79208/2021 y oficio N° e905806/2021, de fecha 22 de febrero y de fecha 30 de marzo, ambos de 2021, respectivamente, de la i contraloría regional metropolitana de Santiago y que dicen relación con una tala de árboles en la plaza challaco de Curacaví		
603	Instrúyase breve investigación sumaria, con el objeto de investigar y establecer las eventuales responsabilidades administrativas que pudieren corresponder a don Gustavo Eliseo Espinoza Figueroa, en calidad de honorarios, de la Dirección de Seguridad de la I. Municipalidad de Curacaví y de la Oficina de Derechos de Infancia (OPD), por eventuales faltas al principio de probidad, en el ejercicio de sus funciones.	Fiscal investigador: Mauro Eccher Herrera	Etapa inicial
Del 07-05-2021			
604	Instrúyase breve investigación sumaria, con el objeto de investigar y establecer las eventuales responsabilidades administrativas que pudieren corresponder a don Gustavo Eliseo Espinoza Figueroa, abogado en calidad de honorarios, de la Dirección de Seguridad de la I. Municipalidad de Curacaví y de la oficina de derechos de infancia (OPD), por eventuales faltas al principio de probidad, en el ejercicio de sus funciones.	Fiscal investigador: Mauro Eccher Herrera	Etapa inicial
864	Investigación sumaria administrativa, con el objetivo de investigar y establecer las eventuales responsabilidades que pudiesen corresponder al funcionario a contrata municipal, por los hechos señalados en el memorándum N ° 122 de fecha 18 de junio de 2021, de la Directora (S) de la Dirección de Medio Ambiente Aseo y Ornato .	Fiscal investigador: Victoria Velásquez Briones	Decreto ext. 163 28-01-2022 Sobreséase la Investigación. TERMINADA
Del 13-07-2021			
865	Investigación sumaria administrativa, con el objeto de investigar y establecer las eventuales responsabilidades que pudieren corresponder al funcionario a honorarios sr Rodrigo Araos Bravo, por los hechos señalados en el memorándum N° 123, de fecha 23/07/2021, de doña Silvana Maldonado G, directora (S) Dirección de Medio Ambiente Aseo y Ornato.	Fiscal investigador Victoria Velásquez Briones	Decreto N° 203 04-02-2022 Sobreséase breve Investigación sumaría a don Rodrigo Araos. TERMINADA
Del 13-07-2021			

866	Investigación sumaria para investigar y establecer las eventuales responsabilidades administrativas que corresponde por los hechos descritos, esto es, la no realización del respectivo proceso de compra por los servicios de fabricación de placas de bronce con el proveedor EMPRESA GRAPHOS PUBLICITARIA RAMON LACOSTE GROUP E.I.R.L. De acuerdo con la normativa de contratación administrativa de suministro y prestaciones de servicios	Fiscal investigador Victoria Velásquez Briones	Decreto N° 126 del 20-01-2022 Sobreséase investigación. sumaria Graphos E.I.R.L TERMINADA
DEL 13-07-2021			
885	Investigación sumaria, a objeto de determinar eventuales responsabilidades administrativa que pudiesen corresponder a funcionarios con ocasión del retraso generado en el proceso licitatorio sobre los servicios de mano de obra para la recolección de residuos sólidos domiciliarios en sectores urbanos y rurales de la comuna de Curacaví.	Fiscal investigador Julia Díaz Chavarría	Etapa inicial
Del 19-07-2021			
897	Investigación sumaria , con el objeto de investigar las eventuales responsabilidades administrativas que puedan existir de parte del sr Alexis Cárdenas Cárdenas , Psicólogo del establecimiento educacional Escuela Cuyuncavi, en virtud de los hechos denunciados	Fiscal investigador Francisca Camila Silva Caroca	Decreto 91 del 17/01/2022 - aplicase medida término de relación laboral a don Alexis Cárdenas Cárdenas TERMINADA
Del 19-07-2021			
921	RETROTRAESE la presente investigación sumaria instruida mediante decreto exento n° 1.284, de fecha 24 de diciembre de 2020, que instruye investigación sumaria para determinar eventuales responsabilidades administrativas a doña Cintia Pinto Martínez por los hechos denunciados en la carta de fecha 27 de noviembre de 2020, suscrita por doña Jaqueline Astorga a la etapa investigativa.	Devuélvase al Fiscal- Reasignar Fiscal	Etapa Inicial
Del 30-07-2021			
1190	investigación sumaria, con el objeto de investigar las eventuales responsabilidades administrativas que puedan existir de parte de doña Mónica Orellana, asistente de la educación(/auxiliar) del Establecimiento Educacional Liceo Bicentenario Presidente Balmaceda, en virtud de los hechos denunciados.	Fiscal Investigador: Francisca Silva Caroca	Decreto ext. N° 1565 del 10-2-2022. TERMINADA
Del 30-09-2021			

1216	Investigación sumaria, a objeto de determinar eventuales responsabilidades administrativas que pudieren corresponder a los echo contenidos en informe final N°476/21, respecto a la inspección de obras referente al contrato denominado construcción Ciclovía Camino el Toro, Ruta G- 76	Fiscal investigador: Gustavo Vergara Cáceres	Etapa Inicial
Del 08-10-2021			
1314	INSTRÚYASE investigación sumaria, a objeto de determinar eventuales responsabilidades administrativas que pudieren corresponder proceso de deudas que mantiene este Municipio, con el Instituto de Previsión Social de acuerdo a lo informado por la Dirección de Control con fecha 23 de septiembre de 2021.	Fiscal Investigador: Julia Díaz Chavarría	Etapa inicial
DEL 27-10-2021			
1368	Investigación sumaria, a fin de establecer las responsabilidades administrativas y/o causales que ameriten sanción, respecto de los hechos denunciados en el memorándum indicado en los vistos y considerando.	Fiscal investigador: Guillermo Zavala Poblete	Etapa Inicial
DEL 08-11-2021			
1433	Investigación sumaria administrativa, con el objeto de investigar y establecer las eventuales responsabilidades administrativas que pudieren corresponder a la Directora de Tránsito y Transporte Publico, por los hechos señalados en el ordinario N° 31, de fecha 09 de agosto de 2021, de la Directora antes mencionada.	Fiscal investigador: Gustavo Vergara Cáceres	Etapa inicial
Del 16-11-2021			
1460	INSTRÚYASE, una breve investigación sumaria, con el objeto de investigar y establecer las eventuales responsabilidades administrativas que pudieren corresponder a los prestadores de servicios del área de comunicaciones, dependiente de Administración Municipal, por los hechos señalados en el correo electrónico, de fecha 18 de noviembre de 2021, del Administrador Municipal antes mencionados.	Fiscal investigador: Gustavo Vergara Cáceres	Etapa inicial
DEL 19-11-2021			
1461	INSTRÚYASE, breve investigación sumaria, con el objeto de investigar y establecer las eventuales responsabilidades administrativas que pudieren	Fiscal investigador Victoria Velásquez	Decreto Ext N° 216, 09-02-22, que sobresee la breve investigación.



Del 19/11/2021	corresponder al funcionario a honorarios, por los hechos señalados en la carta, de fecha 29 de septiembre 2021, de la señora antes mencionada.		TERMINADA
1462 Del 19/11/2021	NSTRÚYASE, breve investigación sumaria, con el objeto de investigar y establecer las eventuales responsabilidades administrativas que pudieren corresponder al funcionario a honorarios, por los hechos señalados en el correo electrónico, de fecha 18 de noviembre de 2021, del Administrador Municipal antes mencionado.	Fiscal investigador Victoria Velásquez	Decreto ext. N° 193 03-02-2022, Retrotraese la investigación sumaria
1702	INSTRÚYASE una breve investigación sumaria, con el objeto de investigar y establecer las eventuales responsabilidades administrativas que pudieren corresponder por la prestación de los servicios señalados en la factura electrónica N° 20702 en contravención a la normativa vigente, establecida en la Ley N° 19.886, de bases sobre contratos administrativos de suministro y prestación de servicios, el Decreto N° 250, del Ministerio de Hacienda, que aprueba el reglamento d la Ley N° 19.886.	Fiscal investigador: Diego Escobar Queirolo	Etapa Inicial
Del 31/12/2021			

Durante el año 2021, Asesoría jurídica atendió a más de **300** personas en atenciones presenciales y virtuales.

Dentro de las actividades anuales, se atendió público para atención y orientación jurídica en operativos en feria de Presbítero Moraga, Junta de vecinos de Patagüilla, sede la Viña, sector el Ajial y otros sectores urbanos y rurales de la Comuna.

### 8.3. JUICIOS I. MUNICIPALIDAD DE CURACAVÍ 2021

Con respecto a este punto, se señala que durante el transcurso del año 2021 la I. Municipalidad de Curacaví fue parte de 13 juicios o causas, las cuales se encuentran en distintas instancias de resolución según el Tribunal, de acuerdo a lo siguiente:

**CAUSAS CIVILES**

ROL	CARATULADO	TRIBUNAL	MATERIA	RESOLUCIÓN /ESTADO
C-421-2021	BCI FACTORING S.A./MUNICIPALIDAD DE CURACAVÍ	Juzgado de Letras de Casablanca	Ejecutivo Cobro de Factura	Vigente. Se citó a las partes a oír sentencia
C-922-2021	FUENTES/MUNICIPALIDAD DE CURACAVÍ	Juzgado de Letras de Casablanca	Prescripción Extintiva permiso circulación.	Terminada/ certificado de ejecutoria
C-943-2021	NEIRA/ MUNICIPALIDAD DE CURACAVÍ	Juzgado de Letras de Casablanca	Prescripción Extintiva	Terminada. Se certificó ejecutoria y se remitió memorándum a DIAFI
C-1181-2021	VALENZUELA/MUNICIPALIDAD DE CURACAVÍ	Juzgado de Letras de Casablanca	Prescripción Extintiva	Vigente. Se contestó Demanda y se demandó reconventionalmente
C-2394-2021	INMOBILIARIA ALTO ANDINA INVERSIONES	12° Juzgado Civil de Santiago	Liquidación voluntaria/ verificación créditos	Vigente. Primer reparto a créditos preferentes.

**CAUSAS LABORALES**

RIT	CARATULADO	TRIBUNAL	MATERIA	RESOLUCIÓN/ESTADO
O-47-2021	ARAOS/MUNICIPALIDAD DE CURACAVÍ	Jgdo. de L. de Casablanca	Despido indirecto y cobro de otras prestaciones.	Terminada
O-60-2021	ESCOBAR/MUNICIPALIDAD DE CURACAVÍ	Jgdo. de L. de Casablanca	Despido indirecto y cobro de otras prestaciones.	Terminada

O-63-2021	AVILA/MUNICIPALIDAD DE CURACAVÍ	Jgdo. de L. de Casablanca	Despido indirecto y cobro de otras prestaciones.	Terminada
M-26-2021	VILCHES/MUNICIPALIDAD DE CURACAVÍ	Jgdo. de L. de Casablanca	Procedimiento Monitorio	Terminada
T-16-2021	MUÑOZ/MUNICIPALIDAD DE CURACAVÍ	Jgdo. De L. de Casablanca	Ordinario. Tutela, despido injustificado, nulidad y cobro de prestaciones	audiencia de juicio 8/3/22 a las 9:00 horas

**CUASAS TRIBUNAL CONTRATACIÓN PÚBLICA**

ROL	TRIBUNAL	CARATULADO	MATERIA	ESTADO	OBSERVACIONES
259-2021	Tribunal de Contratación pública	UBICAR CHILE SA con MUNICIPALIDAD DE CURACAVÍ	Contencioso-Administrativo Reclamo de ilegalidad.	Vigente	Se evacúo informe. Tribunal debe dictar el auto de prueba

**RECURSOS ANTE CORTE APELACIONES**

ROL	CORTE	CARATULADO	MATERIA	ESTADO	OBSERVACIONES
6104-2021	San Miguel	CEBALLOS con SOCIEDAD CONCESIONARIA RUTAS DEL PACÍFICO	Protección	Vigente	Evacúo informe la DGC falta la CONCESIONARIA
5411-2021	San Miguel	Club Deportivo Alianza Once con Municipalidad de Curacaví	Protección	Terminada	Se rechaza Recurso contra Municipalidad



## 9. DIRECCIÓN DE ADMINISTRACIÓN Y FINANZAS

### 9.1. Ejecución Presupuestaria de Ingresos

El balance de ejecución presupuestaria de ingresos durante el año 2021, alcanzó un grado de cumplimiento de un 104.2%, que corresponde a ingresos percibidos por la cantidad de **\$12.525.568.137.-**, de un presupuesto total aprobado de \$ 12.017.483.376.-

Para graficar de mejor forma, a continuación, se presenta el balance de ejecución presupuestaria de ingresos al 31 de diciembre de 2021, como se indica:

CUENTA	DENOMINACION	PRESUPUESTO VIGENTE (\$)	INGRESOS PERCIBIDOS (\$)	%
115-03-01	Patentes y Tasas por Derechos	1.568.577.900	1.597.848.065	101.86
115-03-02	Permisos y Licencias	1.188.492.680	1.197.505.120	100.75
115-03-03	Participación en Impuesto Territorial – Art. 37 DL. Nº 3.063, de 1979	727.015.200	884.184.074	121.61
115-05-03	De Otras Entidades Públicas	248.813.683	230.777.003	92.75
115-06-03	Intereses	80.182.903	81.143.579	101.19
115-07-01	Venta de Bienes	50.763.884	63.639.455	125.36
115-07-02	Venta de Servicios	77.251.240	89.736.887	116.16
115-08-01	Recuperaciones y Reembolsos por Licencias Médicas	83.265.079	97.592.489	117.20
115-08-02	Multas y Sanciones Pecuniarias	913.777.440	1.037.301.460	113.51

115-08-03	Participación del Fondo Común Municipal – Art. 38 D. L. Nº 3.063, de 1979	2.769.825.300	2.940.657.810	106.16
115-08-04	Fondos de Terceros	4.283.480	4.678.259	109.72
115-08-99	Otros	97.075.054	103.112.317	106.21
115-12-10	Ingresos por Percibir	47.409.600	38.085.874	80.33
115-13-03	De Otras Entidades Públicas	500.481.504	499.017.316	99.70
115-15-01	Saldo Inicial de Caja	3.660.288.429	3.660.288.429	100
TOTALES		12.017.483.376	12.525.568.137	104.22

Como se observa en Informe General Presupuestario a nivel de ítem, los ingresos percibidos por concepto de patentes comerciales (115-03-01) y participación del F.C.M. (115-08-03) representan en conjunto un 36,57% del total de los ingresos percibidos durante el año el año 2021. Le siguen en importancia los permisos de circulación (115-03-02), multas por infracciones de tránsito (115-08-02) y la participación en el Impuesto Territorial (115-03-03).

### 9.2. Ingresos Propios Permanentes (IPP)

A continuación, se presenta la composición y montos de los IPP para el año 2021:

Sub título	Ítem	Asignación	Subasignación	Denominación	Percibido a diciembre 2021 (\$)
03	01	001	001	Patentes Municipales	1.059.978.873
03	01	002		Derechos de Aseo	259.127.109
03	01	003		Otros Derechos	278.742.083
03	01	004	001	Concesiones	0

03	02	001	001	Permisos de circulación / de Benef. Municipal	431.720.596
03	02	002		Licencias de Conducir y similares	46.249.750
03	03			Participación en Impuesto Territorial (Art. 37 DL 3063)	884.184.074
05	03	007	001	Patentes acuícolas Ley N°20,033 art 8	0
06				C x C Rentas de la propiedad	81.143.579
08	02	001		Multas / beneficio municipal	870.655.054
08	02	003		Multas Ley de Alcoholes Beneficio Municipal	2.028.553
		005		Registro Multas de Tránsito No Pagadas de Beneficio Municipal.	14.842.427
		008		Intereses	19.272.011
13	03	005	001	Patentes mineras Ley N° 19.143	10.493.111
13	03	005	002	Casinos de juegos Ley N° 19.995	0
08	03			Participación del Fondo Común Municipal	2.940.657.810
<b>TOTAL INGRESOS PROPIOS</b>					<b>6.899.095.030</b>

### 9.3. Gastos Municipales

El Balance de Ejecución Presupuestaria de Gastos, refleja que la ejecución presupuestaria alcanzó un **68.50%**, respecto del presupuesto vigente. En tanto, que el presupuesto vigente aprobado del año 2021 fue de **\$12.017.483.376.-** y el monto total ejecutado alcanzó la cantidad de **\$8.232.758.965.-**

A continuación, se presenta el Informe General Presupuestario al mes de diciembre de 2021:



CUENTA	DENOMINACION	PRESUPUESTO VIGENTE (\$)	GASTOS EFECTUADOS (\$)	%
215-21-01-000-000-000	Personal de Planta	1.510.765.000	1.386.407.791	91.76
215-21-02-000-000-000	Personal a Contrata	591.200.000	587.877.026	99.43
215-21-03-000-000-000	Otras Remuneraciones	171.160.000	168.607.160	98.50
215-21-04-000-000-000	Otras Gastos en Personal	1.454.389.000	1.349.360.270	92.77
215-22-01-000-000-000	Alimentos y Bebidas	50.000.000	36.129.488	72.25
215-22-02-000-000-000	Textiles, Vestuario y Calzado	20.000.000	18.078.128	90.39
215-22-03-000-000-000	Combustibles y Lubricantes	129.832.833	127.856.175	98.47
215-22-04-000-000-000	Materiales de Uso o Consumo	222.365.000	207.727.605	93.41
215-22-05-000-000-000	Servicios Básicos	265.000.000	227.600.796	85.88
<b>215-22-06-000-000-000</b>	<b>Mantenimiento y Reparaciones</b>	<b>137.000.000</b>	<b>41.359.638</b>	<b>30.19</b>
215-22-07-000-000-000	Publicidad y Difusión	59.700.000	26.862.641	44.99
215-22-08-000-000-000	Servicios Generales	1.166.520.000	1.158.598.870	99.32
215-22-09-000-000-000	Arriendos	110.600.000	74.015.181	66.92
215-22-10-000-000-000	Servicios Financieros y de Seguros	116.670.000	102.774.898	88.09
215-22-11-000-000-000	Servicios Técnicos y Profesionales	85.000.000	54.412.397	64.01
<b>215-22-12-000-000-000</b>	<b>Otros Gastos en Bienes y Serv. de Consumo</b>	<b>20.000.000</b>	<b>6.992.156</b>	<b>34.96</b>
215-23-01-000-000-000	Prestaciones Previsionales	70.000.000	68.939.138	98.48
215-23-03-000-000-000	Prestaciones Sociales del Empleador	30.501.658	30.501.658	100
215-24-01-000-000-000	Al Sector Privado	574.793.625	468.888.746	81.57

215-24-03-000-000-000	A Otras Entidades Públicas	1.054.661.000	912.989.704	86.56
215-26-01-000-000-000	Devoluciones	5.8591.000	4.448.202	75.50
215-26-02-000-000-000	Comp. daños a terceros y/o a la propiedad	80.000.000	750.000	0.93
215-26-04-000-000-000	Aplicación Fondos de Terceros	9.887.000	7.510.480	75.96
<i>215-29-03-000-000-000</i>	<i>Vehículos</i>	<i>594.000.000</i>	<i>28.679.000</i>	<i>4.82</i>
<i>215-29-04-000-000-000</i>	<i>Mobiliario y Otros</i>	<i>51.347.099</i>	<i>30.130.782</i>	<i>58.68</i>
215-29-05-000-000-000	Máquinas y Equipos	133.000.999	99.045.376	74.47
215-29-06-000-000-000	Equipos Informáticos	32.00.000	5.771.158	18.03
215-29-07-000-000-000	Programas Informáticos	31.000.000	85.656	0.27
215-29-99-000-000-000	Otros Activos no Financieros	32.500.000	4.693.360	14.44
215-31-01-000-000-000	Estudios Básicos	477.530.000	48.900.000	10.24
<b>215-31-02-000-000-000</b>	<b>Proyectos</b>	<b>2.536.169.162</b>	<b>875.067.769</b>	<b>34.50</b>
<b>215-33-03-000-000-000</b>	<b>A Otras Entidades Públicas</b>	<b>104.000.000</b>	<b>55.803.935</b>	<b>53.65</b>
215-34-07-000-000-000	Deuda Flotante	90.000.000	15.893.781	17.66
<b>TOTALES</b>		<b>12.017.483.376</b>	<b>8.232.758.965</b>	<b>68.50</b>

Como se observa en el informe, los ítems en general presentan una ejecución como de un año normal, excepto el ítem 215-24-01 Al Sector Privado (Transferencias), en específico el sub-ítem “Asistencia Social a Personas Naturales”, el cual presenta un aumento producto de ayudas sociales entregadas a personas de escasos recursos de la comuna por los efectos de la emergencia sanitaria provocada por el COVID-19.-

En el caso del Ítem 215-31-02, presenta una ejecución del 34.50%, debido a que se compone de las iniciativas de inversión con financiamiento municipal y externo, algunas de las cuales se encuentran en etapa de diseño y otras en proceso de ejecución.

9.4. Pasivos del Área Municipal al 31 de diciembre de 2021

Código	Denominación	Monto (\$)
215-22-11-999-001-000	Otros A. G. Interna	2,800,000
215-22-12-002-001-000	Gastos Menores A. G. Interna	7,215,000
215-31-02-004-141-000	PMB Saneamiento Sanitario para Curacaví	1,650,000
215-34-07-022-001-000	Deuda Flotante de Bs y Ss de Consumo G. Interna	13,640,000
215-34-07-022-003-000	Deuda Flotante de Bs y Ss de Consumo - A.G. Act. Municipales	500,000
215-34-07-022-004-000	Deuda Flotante de Bs y Ss de Consumo G. Progr. Sociales	1,504,500
215-34-07-022-006-000	Deuda Flotante de Bs y Ss de Consumo G. Progr. Culturales	900,000
215-34-07-024-001-000	D. Flotante de Transf. Ctes. al Sector Privado	21,600
215-34-07-034-001-000	Deuda Flotante de Servicio a la Deuda A. G. Interna	2,072,041
215-34-07-034-002-000	Deuda Flotante de Servicio a la Deuda Servicios Comunitarios	20,572,411
215-34-07-034-003-000	Deuda Flotante de Servicio a la Deuda Actividades Municipales	500,000
215-34-07-034-004-000	Deuda Flotante de Servicio a la Deuda A. G. Programas Sociales	2,079,982
215-34-07-034-005-000	Deuda Flotante de Servicio a la Deuda Programas Deportivos	1,005,396
	<b>TOTAL.....</b>	<b>54,460,930</b>



9.5. Asistencia Social

CUENTA	DENOMINACION	PAGADO 2020 (\$)	PAGADO 2021 (\$)
215-24-01-007-001-000	Alimentos para Familias Escasos Recursos	20,879,650	61.517.148
215-24-01-007-002-000	Pasajes a Personas de Escasos Recursos	270,000	300.000
215-24-01-007-003-000	Medicamentos e Insumos Médicos a Personas de Esc. Recursos	9,770,500	22.004.560
215-24-01-007-004-000	Cuotas Mortuorias a Personas de Esc. Recursos	1,271,202	9.577.744
215-24-01-007-005-000	Apoyo a Consumo de Agua	1,564,890	1.086.550
215-24-01-007-006-000	Mediaguas y Materiales de Construcción	1,488,737	12.788.619
215-24-01-007-007-000	Mejoramiento Habitacional	18,181,641	13.733.490
215-24-01-007-008-000	Apoyo Económico Estudiantes Educación Superior	23,055,000	21.637.000
215-24-01-007-009-000	Alimentos para Enfermos Diabéticos	1,232,270	519.210
215-24-01-007-010-000	Consumo de Electricidad	1,804,536	3.421.418
215-24-01-007-011-000	Apoyo Social para Estudiantes Educación Superior	0	0
215-24-01-007-012-000	Apoyo Económico Adultos Mayores Escasos Recursos	0	0
215-24-01-007-013-000	Programa Niños	130,690	0

215-24-01-007-014-000	Apoyo Social Para Jóvenes de la Comuna	0	0
215-24-01-007-015-000	Asistencia Social Microemprendimiento	2,924,882	2.421.029
215-24-01-007-016-000	Gas para Familias de Escasos Recursos	4,326,691	50.518.356
215-24-01-007-016-000	Apoyo Económico arriendo habitacional	0	39.143.970
	<b>Totales</b>	<b>86,900,689</b>	<b>238.669.094</b>

Como se puede apreciar en el cuadro anterior, los gastos utilizados en materia de asistencia social en el periodo 2021, se visualiza un aumento de \$151.768.405, cuyo valor porcentual corresponde al 174,65%, con respecto al periodo 2020.

CUENTAS	2021			2020		
<b>ACTIVO</b>						
<b>1 ACTIVO CORRIENTE</b>			<b>\$ 6.011.383.745</b>			<b>\$ 5.007.986.209</b>
<b>1 RECURSOS DISPONIBLES</b>		<b>\$ 4.907.366.667</b>			<b>\$ 4.209.880.722</b>	
1 DISPONIBILIDADES EN MONEDA NACIONAL	\$ 4.813.651.966			\$ 4.125.269.096		
2 ANTICIPOS DE FONDOS	\$ 93.714.701			\$ 84.611.626		
<b>2 BIENES FINANCIEROS</b>		<b>\$ 1.104.017.078</b>			<b>\$ 798.105.487</b>	
1 CUENTAS POR COBRAR	\$ 431.011			\$ 431.011		
2 DEUDORES PRESUPUESTARIOS	\$ 1.103.586.067			\$ 797.674.476		
3 GASTOS ANTICIPADOS						
<b>3 BIENES DE CONSUMO Y CAMBIO</b>						
1 EXISTENCIAS						
<b>2 ACTIVOS NO CORRIENTES</b>			<b>\$ 9.000.841.397</b>			<b>\$ 8.458.482.523</b>

1 BIENES DE FINANCIEROS		\$ 9.940.860			\$ 1.827.733	
1 INVERSIONES FINANCIERAS	\$ 8.250.885			\$ 137.758		
2 PRESTAMOS	\$ 1.689.975			\$ 1.689.975		
2 BIENES DE USO		\$ 5.882.532.544			\$ 5.917.720.777	
1 BIENES DE USO DEPRECIABLES	\$ 5.009.256.438			\$ 4.874.177.835		
2 BIENES DE USO NO DEPRECIABLES	\$ 2.353.779.671			\$ 2.353.779.671		
3 BIENES SUJETOS A AGOTAMIENTO						
4 BIENES DE USO EN LEASING						
5 BIENES DE USO POR INCORPORAR						
6 DEPRECIACION ACUMULADA	\$ -1.480.503.565			\$ -1.310.236.729		
7 BIENES CONCESIONADOS						
3 OTROS ACTIVOS		\$ 3.108.367.993			\$ 2.538.934.013	
1 BIENES INTAGIBLES						
2 AMORTIZACION ACUMULADA DE BIENES INTAGIBLES						
3 COSTO DE PROYECTOS Y PROGRAMAS	\$ 2.031.174.867			\$ 1.107.057.098		
4 DEUDORES DE INCIERTA RECUPERACION	\$ 309.478.047			\$ 746.479.150		
5 DEUDORES POR RENDICION DE CUENTAS	\$ 767.715.079			\$ 685.397.765		
6 DETRIMENTOS						
7 OTROS BIENES						
TOTAL			\$15.012.225.142			\$13.466.468.732



CUENTAS	2021			2020		
<b>PASIVO</b>						
<b>1 PASIVO CORRIENTE</b>			\$ 786.786.836			\$ 702.741.184
<b>1 DEUDA CORRIENTE</b>		\$ 606.112.720			\$ 609.915.700	
1 DEPOSITOS DE TERCEROS	\$ 551.651.790			\$ 551.225.989		
2 ACREEDORES PRESUPUESTARIOS	\$ 54.460.930			\$ 58.689.711		
<b>2 OTRAS DEUDAS</b>		\$ 180.674.116			\$ 92.825.484	
1 CUENTAS POR PAGAR	\$ 180.674.116			\$ 92.825.484		
2 PROVISIONES						
3 INGRESOS ANTICIPADOS						
4 OTROS PASIVOS						
<b>2 PASIVOS NO CORRIENTES</b>						
<b>1 DEUDA PUBLICA</b>						
1 DEUDA PUBLICA INTERNA						
<b>TOTAL PASIVOS</b>			\$ 786.786.836			\$ 702.741.184

<b>3 PATRIMONIO NETO</b>			\$14.613.986.137			\$12.763.727.548
<b>1 PATRIMONIO DEL ESTADO</b>		\$ 14.613.986.137			\$12.763.727.548	
1 PATRIMONIO INSTITUCIONAL	\$ 8.602.389.875			\$ 8.602.389.875		
2 RESULTADOS ACUMULADOS	\$ 4.161.337.671			\$ 2.751.171.408		
3 RESULTADO DEL EJERCICIO	\$ 1.850.258.591			\$ 1.410.166.265		
4 DETRIMENTOS PATRIMONIALES DIRECTOS						
<b>TOTAL</b>			\$15.400.772.973			\$13.466.468.732

### 9.6. POLÍTICA DE RECURSOS HUMANOS

Con respecto al estado de aplicación de la Política de Recursos Humanos, esta fue elaborada durante el periodo 2021, y fue aprobada por el Honorable Concejo Municipal, según consta el Certificado N° 74 del Secretario Municipal (s), de fecha 07 de abril 2022.

## 10. SECRETARÍA MUNICIPAL

### 10.1. Atenciones Ley del Lobby

Conforme a la Ley N° 20.730, durante el periodo 2021, las audiencias que ha realizado el Sr. Alcalde Juan Pablo Barros Basso, ascienden a **1.002** vecinos y vecinas.

### 10.2. Transparencia

Con respecto a la Ley N.º 20.285 “Ley sobre Acceso a la Información Pública”, ingresadas y respondidas durante el año 2021, se expone lo siguiente:

Detalle	Cantidad	Cumplimiento
Total Solicitudes de Información ingresadas	166	100%
Total Solicitudes respondidas	166	

### 10.3. Gestión consejo de seguridad pública comunal 2021

La competencia de la Secretaría Municipal, representada por su Secretario Municipal (S), Don Gustavo Adolfo Vergara Cáceres en la gestión del Consejo de Seguridad Comunal, va enfocada especialmente en verificar la asistencia de los integrantes de este consejo y el levantamiento de actas del mismo.

El Consejo de Seguridad Comunal durante el año 2021, realizó una labor dinámica, variable y permanente, adaptándose continuamente a los requerimientos de la comunidad local y muy especialmente enfocada en las actividades de prevención en virtud del crecimiento en habitantes, los cambios sociales que llegaron con la pandemia del Covid-19, la globalización y la necesidad de mantener una presencia diaria en cada rincón de nuestra Comuna. Grandes desafíos cuyos actores a cargo autoridades locales y externas, van día a día enfrentando la logística necesaria para concretar las metas y misiones y a la vez potenciarse a través de las instituciones que los acompañan.

El Consejo de Seguridad Pública Comunal, durante 2021, sesionó con 12 reuniones anuales divididas en una reunión mensual; el primer miércoles de cada mes, donde se hizo un análisis a través de la convocatoria del Secretario Ejecutivo de este consejo a las diferentes instituciones nacionales con representación provincial y comunal, donde se abordaron en conjunto y por todos los participantes, diferentes problemas de seguridad y donde se busca una solución pronta y asertiva.

Para ello se crearon programas con las diferentes organizaciones los cuales cumplieron sus metas en un 100%, de un trabajo realizado en conjunto con las instituciones que lo integran y demás entes participativos especialmente en áreas sociales y educativas. Además, se fomentó el uso de la aplicación SOSAFE, la cual recibió durante 2021, más de 4.000 reportes de vecinos.

10.4. Respecto de la asistencia de los miembros del consejo, se detalla en el siguiente gráfico:

NOMBRE	CARGO-ENTIDAD	N° DE ASISTENCIAS	% DE ASISTENCIA
JUAN PABLO BARROS BASO	ALCALDE	12	100%
ÁLVARO ALTAMIRANO SÁNCHEZ	SECRETARIO EJECUTIVO CONSEJO DE SEGURIDAD	12	100%
GUSTAVO ADOLFO VERGARA CACERES	SERETARIO MUNICIPALIDAD Y MINISTRO DE FE (S)	12	100%
JOSÉ LOPEZ	CAPITÁN DE CARABINEROS 63AVA COMISARIA DE CURACAVÍ	12	100%
GASTÓN LIBUY	ABOGADO GOBERNACIÓN MELIPILLA	4	33%
CHRISTIAN PARADA SOTO	COMISARIO Y JEFE BRIGADA DE INVESTIGACIONES CRIMINALES DE MELIPILLA	8	67%
NICOLÁS CONTRERAS SARRÁS	FISCALÍA DE CURACAVÍ	4	33%
MIGUEL MUÑOZ NEIRA	GENDARMERÍA DE CHILE	6	50%
MARÍA CECILIA CALDERÓN	PROGRAMA ELIGE VIVIR SIN DROGAS (DIDECO)	7	58%
CAROLINA NÚÑEZ	REPRESENTANTE SERVICIO NACIONAL PARA LA PREVENSIÓN Y REHABILITACIÓN DEL CONSUMO DE DROGAS	10	83%
LORENA SALINAS MORENO	CENTRO DE LA MUJER	3	25%
JENNY VERA	CONSEJO COMUNAL DE ORGANIZACIONES DE LA SOCIEDAD CIVIL DE LA COMUNA DE CURACAVÍ	9	75%
GUSTAVO QUINTEROS	CONSEJO COMUNAL DE ORGANIZACIONES DE LA SOCIEDAD CIVIL DE LA COMUNA DE CURACAVÍ	2	17%
ALEJANDRO PALACIOS	PSICÓLOGO CASI DE MELIPILLA	4	33%
ALAN NAVARRO Y/O YESSENIA GAMBOA	ABOGADO-ENCARGADA OPD	5	42%
VÍCTOR RIVERA LOPEZ	DIRECTOR DEPARTAMENTO DE EDUCACIÓN MUNICIPAL (DAEM)	4	33%
XIMENA HERRERA HERRERA	DIRECTOR DE DESARROLLO COMUNITARIO (DIDECO) (S)	2	17%
MARCELA SEPÚLVEDA ZAMORA	CONCEJALA	5	42%



MARIO MORAGA SAN MARTIN	VICEPRESIDENTE CORPORACION CULTURAL MUNICIPAL DE CURACAVÍ	4	33%
CARLOS MOLINA	EXPOSITOR SENAME (SERVICIO NACIONAL DE MENORES)	3	25%
FELIPE GONZÁLEZ	SERVICIO AGRÍCOLA Y GANADERO (SAG) PROVINCIA MELIPILLA	6	50%
KURT HAARMAN	SUBSECRETARÍA PREVENCIÓN DEL DELITO	4	33%
GASTÓN LIBUY	DOBERNADOR PROVINCIAL DE MELIPILLA	1	8%
ROSANA ALBORNOZ	CASI CENTRO INTEGRACION SOCIAL MELIPILLA		
JOSEFA VALDIVIESO	SOSAFE	1 EXP	EXPOSICIÓN
MANUEL RAMÍREZ	CENTRAL CÁMARAS	4	33%
SANDRA PONCE BAEZA	CONCEJALA	5	42%
VIVIANA ECHEVERRIA	PDI MELIPILLA	4	42%
MARÍA ARCO	CONCEJALA	2	17%
JESSICA JERÉZ	RED SALUD METROPOLITANA	1 EXP	EXPOSICIÓN
IGNACIO CORNEJO	COMUNICACIONES	1	8%
CARLA BECERRA	PSICÓLOGA CENTRO DE LA MUJER CURACAVÍ	1	8%
DIEGO ESCOBAR	DIRECTOR SECPLA (S)	EXP 1	EXPOSICIÓN
GUSTAVO ALFARO	DELEGACIÓN PRESIDENCIAL PROVINCIA DE MELIPILLA	EXP 1	EXPOSICIÓN
ALEJANDRO TORO	SUBSECRETARÍA PREVENCIÓN DEL DELITO	EXP 1 MAS 1	EXPOSICIÓN
LEONARDO TAPIA	FISCALÍA OCCIDENTE	EXP 1	EXPOSICIÓN

## 11. DEPARTAMENTO DE LA ADMINISTRACIÓN DE LA EDUCACIÓN MUNICIPAL (DAEM)

Durante el periodo 2018 - 2021, nuestra comuna enfrenta importantes desafíos en materia educacional, consolidando una mirada de la educación como derecho social y un enfoque del mejoramiento educativo orientado al fortalecimiento de un sistema de educación pública de calidad.

En el contexto de un año particularmente irregular, el escenario sanitario adverso que enfrenta Chile y el mundo, han profundizado problemáticas psicosociales y económicas en la vida de las personas. Lo anterior, desafía al sistema educativo a responder con urgencia en la solución de problemas sociales que aquejan a nuestras comunidades educativas, y particularmente a nuestros estudiantes.

La situación excepcional generada por la emergencia sanitaria a inicios del año escolar 2020, impuso cambios importantes al sistema educativo comunal. En el contexto de un modelo de educación no presencial, el Departamento de Educación junto a los actores clave de las Comunidades Escolares que administra, diseñan el “Plan de Educación a Distancia”. En estas condiciones diferentes para el desarrollo de las actividades lectivas, el sistema educativo comunal logró importantes resultados en los ámbitos de desarrollo profesional docente, inversión en infraestructura, innovación pedagógica, convivencia escolar, entre otros.

### 11.1. DIAGNOSTICO GENERAL

El año 2021, Curacaví contó con una población estudiantil de **2.627** entre los niveles de pre-básica, enseñanza básica y media. El sistema comunal de educación pública de Curacaví está compuesto por tres jardines infantiles Vía Transferencia de Fondos (JUNJI) que cuentan con una matrícula total de 360. La distribución de los establecimientos es de seis escuelas básicas regulares –dos de ellas rurales–, y un liceo científico humanista y técnico profesional.

A continuación, se detalla el Total de Establecimientos Educativos dependientes del DAEM (figura 1), y la distribución y caracterización de la matrícula año 2021 (figura 2)

**Figura 1. ESTABLECIMIENTOS EDUCACIONALES (E.E), DEPENDIENTES DEL DAEM.**

ESTABLECIMIENTO SEDUCACIONALES	RBD	NIVELES EDUCATIV OS	DIRECTOR/A
<b>Escuela Heriberto Erlwein</b>	10849-9	De 1º a 6º EGB	Magaly Arias Cachaña
<b>Escuela Cuyuncaví</b>	25642-0	De NT1 a 8ª EGB	Fernando Rojas Escalona
<b>Escuela Fernando Carvajal Pinto</b>	10846-4	De NT1 a 8ª EGB	Jorge Meléndez Hinojosa
<b>Escuela Eliecer PérezVargas</b>	10848-0	De NT1 a 8ª EGB	María E. Duque Espinoza
<b>Escuela Valle de Puangue</b>	10842-1	De NT1 a 8ª EGB	España Olave Ravanales
<b>Escuela San José Obrero</b>	10844-8	De NT1 a 8ª EGB	Carmen Krause Leyton
<b>Liceo Bicentenario Pdte.Balmaceda</b>	10845-6	De 1º a 4º Año HC3º y 4º Año TP Especialidades: ConstruccionesMetálicas, Electricidad, Edificación, Atención de Enfermería y Atención de Párvulos.	Juana Valenzuela Castro
<b>Sala Cuna y Jardín Infantil Polillita</b>	36067-8	Sala cuna menor a medio mayor	Tiaren Ruiz Retamal
<b>Sala Cuna y Jardín Infantil Joaquín Blaya</b>	36068-6	Sala cuna menor a medio mayor	Alejandra Olivares Ponce
<b>Sala Cuna y Jardín Infantil Las Araucarias</b>	36069-4	Sala cuna menor a medio mayor	Jessica Pino Zapata

**Figura 2. DISTRIBUCIÓN Y CARACTERIZACIÓN DE LA MATRICULA AÑO 2021.**

ESTABLECIMIENTOS EDUCACIONALES (E.E)	RBD	MATRICULA TOTAL	MATRICULA ESTUDIANTES PRIORITARIOS	MATRICUL A ESTUDIANT ES PREFERENT ES
Escuela Heriberto Erlwein	10849-9	6	3	2
Escuela Cuyuncaví	25642-0	174	149	2 0



Escuela Fernando Carvajal Pinto	10846-4	223	137	52
Escuela Eliecer Pérez Vargas	10848-0	263	148	53
Escuela Valle de Puangue	10842-1	516	378	95
Escuela San José Obrero	10844-8	665	437	172
Liceo Bicentenario Pdte. Balmaceda	10845-6	798	542	200
		<b>TOTAL 2.627</b>	<b>Subtotal 1.794</b>	<b>Subtotal 593</b>

Como se aprecia en el cuadro anterior, **el 68,2% de nuestros estudiantes, tiene la calificación de prioritarios**, lo cual nos indica que son estudiantes cuya situación económica de sus hogares, puede dificultar sus posibilidades de enfrentar el proceso educativo (Mineduc). Lo anterior, implica que son estudiantes que requieren más apoyo, para lograr sus objetivos de aprendizaje y recibir una formación integral. En ese contexto, el **Convenio de Igualdad de Oportunidades y Excelencia Educativa**, que la Alcaldía, como Sostenedor, firma con el MINEDUC, es clave para los apoyos que requieren este grupo de estudiantes.

Bajo esta modalidad, se reciben recursos adicionales, por cada estudiante prioritario y preferente de nuestros E.E, mediante la entrega de la **Subvención Escolar Preferencial**, (SEP). Estos recursos que reciben los E.E, deben ser destinados a la implementación de las iniciativas de apoyo, programadas mediante el **Plan de Mejoramiento Educativo (PME)**, con especial énfasis en los estudiantes prioritarios y preferentes, y así, impulsar una asistencia técnico-pedagógica especial, para mejorar el rendimiento escolar de los estudiantes de bajo rendimiento académico.

## DESCRIPCIÓN Y CARACTERIZACIÓN JARDINES INFANTILES

NOMBRE	RBD	NIVELES EDUCATIVOS	DIRECTOR/A
Sala Cuna y Jardín Infantil Polillita	36067-8	Sala cuna menor a medio mayor	Tiaren Ruiz Retamal
Sala Cuna y Jardín Infantil Joaquín Blaya	36068-6	Sala cuna menor a medio mayor	Alejandra Olivares Ponce
Sala Cuna y Jardín Infantil Las Araucarias	36069-4	Sala cuna menor a medio mayor	Jessica Pino Zapata

Durante el año 2021, la pandemia generó importantes desafíos en materia de educación Parvularia, requiriendo grandes esfuerzos de nuestros jardines infantiles VTF; para avanzar en la entrega de una educación de calidad en los niveles iniciales, siendo clave para el departamento de educación que el foco sea el desarrollo pleno de niños y niñas, y dar continuidad a la trayectoria educativa a través de la presencialidad y el trabajo virtual en nuestras comunidades educativas. Ante esa situación apremio abordar al menos dos aspectos importantes.

En primer lugar, fue contar con un plan comunal que compensara de manera efectiva los vacíos de aprendizaje que la situación de pandemia estaba generando, resultandos efectivos los protocolos de funcionamiento, en las estrategias innovadoras, creativas y sistemáticas aplicadas en la modalidad híbrida y luego mixta.

En segundo lugar, la necesidad de trabajar con las familias para fortalecer la comprensión sobre la importancia de la educación inicial como un espacio fundamental para el desarrollo de las potencialidades de niños y niñas, fortaleciendo la comunicación con la familia en el contexto actual, ajustando expectativas, flexibilizando ante las necesidades que se iban presentando. Permitiendo además que los equipos pedagógicos desde el nivel sala cuna a medio mayor pudieran conocer como estaban los niños y las niñas, estrechando vínculos con las familias en donde acompañaron y colaboraron en el proceso educativo, pudiendo brindar orientaciones concretas como fue en la ambientación de espacios pedagógicos dentro del hogar, en la aplicación de experiencias de aprendizaje que tuvieron como centro el juego, teniendo que las familias acoger las sugerencias dadas por los equipos pedagógicos para transformarse en actores facilitadores de

aprendizajes trascendentales para sus hijos e hijas, como también ser agentes observadores y recolectores de información sobre los procesos evaluativos de los niños y las niñas, permitiendo que los procesos de aprendizajes se mantuvieran y permanecieran intactos durante todo el año lectivo.

Una, de las claves fundamentales de las salas cunas y jardines infantiles de Curacaví dentro del contexto de trabajo a distancia, fue la diversificación de estrategias a utilizar tanto con las familias como con los niños y las niñas, según las necesidades en donde cabe mencionar y destacar los encuentros sincrónicos con los párvulos, comunicaciones por WhatsApp con las familias, conversaciones telefónicas con los niños y las niñas, envío de material digital con carácter de innovación pedagógica con información relevante para que las familias tuvieran mayores conocimientos de las características y necesidades principales de los niños y niñas en cada rango etario, ideas para organizar rutinas diarias saludables en el hogar velando y cuidando por la salud física y nutricional de ellos, también con propuestas de enlaces para acceder a videos o canciones adecuadas para los niños y niñas, retroalimentaciones de los avances, recibir consultas o requerimientos individuales, explicaciones o actividades breves destinadas a promover algunos de los objetivos de aprendizaje priorizados o los que se esperan favorecer, lectura o narración de cuentos entre otros.

Imposible, es no mencionar antes de finalizar el día 23 de agosto de 2021, al momento de retornar a las actividades presenciales, en donde el mayor desafío era poner en práctica y aplicar los protocolos de funcionamiento de los jardines infantiles VTF de la comuna, sin embargo las funcionarias; Directoras, educadoras de párvulos, técnicos en párvulos, auxiliares de servicios y manipuladoras de alimentos gracias al acompañamiento y preparación otorgada por el departamento de educación municipal DAEM y JUNJI previo a este momento, a través de las capacitaciones, talleres, seminarios otorgados pudieron actuar con las mejores herramientas, teniendo resultados óptimos y satisfactorios en los estándares de atención presencial de los niños y las niñas y sus familias de acuerdo a los aforos permitidos, en el cumplimiento de las medidas sanitarias del momento, en el plan paso a paso, hasta finalizar y cerrar todos los procesos educativos del año en curso.



Nos satisface el haber resguardado como comunidades educativas el derecho a la educación de calidad y salud en un contexto educativo protegido, acogedor y enriquecido de oportunidades para los niños y las niñas de nuestra comuna en todo momento como eje transversal.

INDICE DE VULNERABILIDAD POR ESTABLECIMIENTO. (I.V.E.)

El I.V.E, es el indicador del nivel de vulnerabilidad, de los Estudiantes de cada de establecimiento educacional.

Con el **I.V.E.** y el dato de matrícula del establecimiento, **JUNAEB** determina la cantidad y tipo de raciones alimenticias que recibirá el establecimiento educacional y otros apoyos específicos en materia de salud, becas y transporte. Al inicio del año escolar, les envían a todos los E.E, municipales y particulares subvencionados del país las encuestas de primero básico y primero medio, para recolectar información necesaria para calcular el **I.V.E.** También existe el **IVE-SINAE**. Si bien ambos indicadores se presentan en forma de porcentaje de vulnerabilidad del establecimiento, dan cuenta de poblaciones vulnerables distintas, mientras el IVE refleja una vulnerabilidad asociada fundamentalmente a “pobreza”, el **IVE-SINAE** refleja la condición de riesgo asociada a los estudiantes de cada establecimiento.

Figura 3. ÍNDICE DE VULNERABILIDAD, POR CADA ESTABLECIMIENTO DEL DAEM.

ESTABLECIMIENTO EDUCACIONAL (E.E)	IVE 2017	IVE 2018	IVE 2019	IVE 2020	IVE 2021
Escuela Heriberto Erlwein	100%	100%	100%	90%	75%
Escuela Cuyuncaví	94,8%	98,58 %	98,6%	99%	99,3%
Escuela Fernando Carvajal Pinto	85,0%	91,39%	92,1%	86%	85,8%
Escuela Eliecer Pérez Vargas	82,4%	83,66%	89,2%	86%	89,4%
Escuela Valle de Puangue	87,4%	91,41%	93,6%	93%	93,2%
Escuela San José Obrero	90,0%	91,71%	94,2%	92%	94,9%
Liceo Bicentenario Pdte.Balmaceda	88,4%	91,32 %	94,9%	95%	94,8%
PROMEDIOS ANUALES	89.7%	92.58%	94,6%	91.5%	90.3%

Las cifras de **Estudiantes Prioritarios y Preferentes y las de promedio anual del I.V.E. asociado a los estudiantes de nuestros E.E**, explican en parte los actuales indicadores de rendimiento académico (SIMCE/PSU). En este sentido, se deben direccionar la formulación de los **Planes de Mejoramiento Educativo** (P.M.E) de cada E.E y priorizar las acciones que se implementen, para disminuir las condiciones adversas de las cuales provienen nuestros estudiantes y que limitan sus posibilidades de logros académicos, cuyos indicadores y fundamentos se muestran a continuación:

## 11.2. RESULTADOS SISTEMA DE MEDICIÓN DE LA CALIDAD DE LA EDUCACIÓN (SIMCE).

Con la creación de Simce, el año 1988, se instaló en el sistema educativo chileno una evaluación externa, que se propuso proveer de información relevante para su quehacer del sistema educativo. Su principal propósito consiste en contribuir al mejoramiento de la calidad y equidad de la educación, informando sobre los logros de aprendizaje de los estudiantes en diferentes áreas de aprendizaje del currículo nacional, y relacionándolos con el contexto escolar y social en el que estos aprenden.

Desde 2012, Simce pasó a ser el sistema de evaluación, que la **Agencia de Calidad de la Educación** utiliza para evaluar los resultados de aprendizaje de los establecimientos, evaluando el logro de los contenidos y habilidades del currículo vigente, en diferentes asignaturas o áreas de aprendizaje, a través de una medición que se aplica a todos los estudiantes del país que cursan los niveles evaluados.

Además de las pruebas referidas al currículo, también recoge información sobre docentes, estudiantes, padres y apoderados a través de cuestionarios. En este nuevo sistema, Simce, se enfatiza la entrega de información con foco pedagógico, ya que incorpora resultados según género, esta información se utiliza para contextualizar y analizar los resultados de los estudiantes en las pruebas Simce.

**Figura 4.** RESULTADOS DE LAS EVALUACIONES DEL SISTEMA SIMCE.

ESTABLECIMIENTOS EDUCACIONALES (E.E)	RBD	4ª AÑO		8ª AÑO		2ª AÑO EM	
		LENG	MAT	LENG	MAT	LENG	MAT
Escuela Heriberto Erlwein	10849-9	NA	NA	NA	NA	NA	NA
Escuela Cuyuncaví	25642-0	220	227	207	225	NA	NA
Escuela Fernando Carvajal Pinto	10846-4	247	241	NA	NA	NA	NA

Escuela Eliecer Pérez Vargas	10848-0	266	260	209	236	NA	NA
Escuela Valle de Puangue	10842-1	238	243	214	224	NA	NA
Escuela San José Obrero	10844-8	237	245	208	234	NA	NA
Liceo Bicentenario Pdte. Balmaceda	10845-6	NA	NA	NA	NA	NA	NA

Fuente Agencia de la Calidad de la Educación

### 11.3. CATEGORIAS DE DESEMPEÑO DE LOS E.E, DEL DAEM, DE ACUERDO AL SISTEMA DE LA AGENCIA DE LA CALIDAD DE LA EDUCACION.

La Categoría de Desempeño, es la forma integral por la cual, el **Sistema de Aseguramiento de la Calidad** (SAC) puede identificar el nivel de ayuda y orientación que necesitan los establecimientos educacionales.

El SAC, se crea con la publicación de la Ley N° 20.529, promulgada el 11 de agosto de 2011, por el Presidente de la República S.E Sebastián Piñera E., que establece el diseño de una nueva institucionalidad en educación, que comprende dos nuevos organismos: **la Agencia de Calidad de la Educación y la Superintendencia de Educación.**

**La Superintendencia de Educación**, tiene por función fiscalizar, en conformidad a la ley, que los sostenedores de establecimientos educacionales reconocidos oficialmente por el Estado se ajusten a las leyes, reglamentos e instrucciones que dicte la Superintendencia, y fiscalizar la legalidad del uso de los recursos de los establecimientos que reciban aporte estatal.



**Agencia de Calidad**, tiene como fin evaluar los logros de aprendizaje, los Indicadores de desarrollo personal y social, anteriormente llamados Otros Indicadores de Calidad, y el desempeño de las escuelas, para poder orientarlas en su quehacer institucional y pedagógico e informar a la comunidad escolar de estos procesos.

Este proceso evaluación integral, entrega un resultado, que es la **categorización**, de un E.E, en un nivel de desempeño: **Alto, Medio, Medio-Bajo e Insuficiente**, y a partir del cual el SAC puede focalizar la orientación para colaborar a las rutas de mejora de los establecimientos. **Fuente: Agencia de la Calidad de la Educación.**

Figura 4. Establecimientos educacionales dependientes del DAEM, según su categoría de desempeño- año 2018.

ESTABLECIMIENTOS EDUCACIONALES (E.E)	RBD	CATEGORIA
Escuela Heriberto Erlwein	10849-9	Sin clasificación
Escuela Cuyuncaví	25642-0	Insuficiente
Escuela Fernando Carvajal Pinto	10846-4	Medio Alto
Escuela Eliecer Pérez Vargas	10848-0	Medio Alto
Escuela Valle de Puangue	10842-1	Insuficiente
Escuela San José Obrero	10844-8	Medio Alto
Liceo Bicentenario Pdte. Balmaceda	10845-6	Medio-Bajo

Es muy relevante tener en cuenta, que las categorías de desempeño de cada E.E, **NO SOLO** dependen **del rendimiento de sus estudiantes** en las mediciones de contenido curricular, **SINO** que además de, los **INDICADORES DE DESARROLLO PERSONAL Y SOCIAL**, como: La Autoestima académica, el Clima de convivencia escolar, la Participación ciudadana, los Hábitos de vida saludable y la Asistencia escolar. Además de las **CARACTERISTICAS DE LOSESTUDIANTES**, como: La Vulnerabilidad y ruralidad de los estudiantes.

La siguiente infografía describe el proceso de construcción, de la Categoría de Desempeño, de cada Establecimiento Educacional.

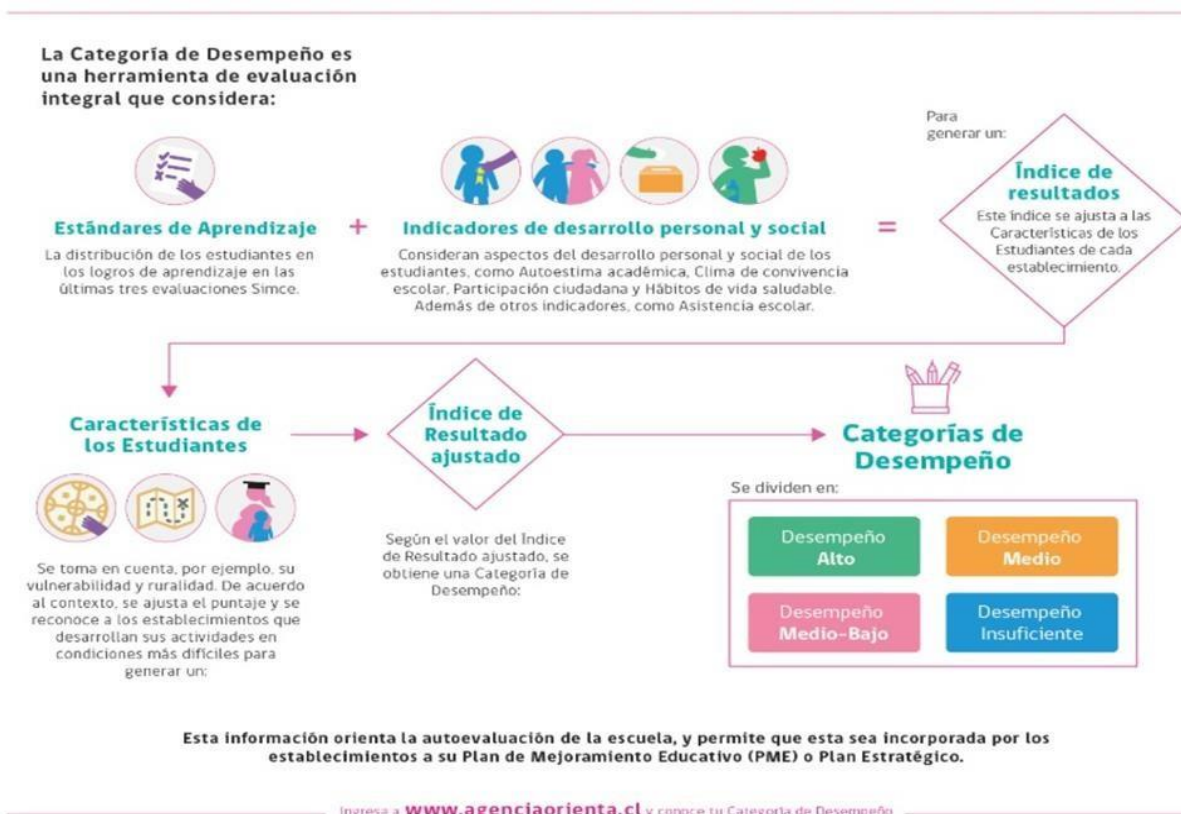

## PROGRAMA, INICIATIVAS Y PROYECTO DE APOYO ESTUDIANTIL DE DESARROLLO PROFESIONAL PROGRAMA EDUCACIÓN A DISTANCIA. “El gran desafío educacional 2021”:

Desde la gestión pedagógica y con la firme convicción que todas las niñas, niños y jóvenes matriculados en los establecimientos educacionales municipales tienen derecho a educación de calidad que garantice el desarrollo del currículum y el logro de los objetivos de aprendizajes, el departamento de educación municipal en conjunto con los equipos directivos y técnicos de las escuelas, jardines y liceos diseñó y se encuentra implementando la estrategia comunal de educación a distancia (EaD). La presente crisis de COVID-19 establece nuevas prioridades para las escuelas y el sostenedor. En los últimos meses, hemos pasado paulatinamente de una situación transitoria de trabajo a distancia a un discurso centrado en una “nueva normalidad” que probablemente configure un nuevo escenario en el que se integren formas mixtas de educación presencial y remota.

Adicionalmente, se prevé que esa mixtura dependa del regreso a clases que se realizará presuntamente de forma paulatina, a la espera de orientaciones específicas del Ministerio de Educación. Durante 2021, estableció entre sus principales intereses salvaguardar una trayectoria educativa, la enseñanza efectiva, una formación integral y el resguardo de la convivencia escolar. Además, estableció criterios para el monitoreo de estas dimensiones a través de la observación de la matrícula, la asistencia, la participación, los métodos de enseñanza, los logros de aprendizaje y la retención de alumnos.

La crisis sanitaria sugiere que el sostenedor debe realizar los ajustes y cambios necesarios para resguardar el acceso a la educación de los estudiantes, comprendidos como sujetos de derechos, en observancia del bien superior de los niños y jóvenes, con cuyo propósito se establece la siguiente estrategia comunal. La estrategia comunal de educación a distancia se enmarca en el logro de los objetivos y metas descritos en el PADEM 2021, en relación con poner en el centro de la gestión educacional el aprendizaje de los estudiantes del sistema comunal de educación pública, considerando “la promoción de la innovación y utilización de dispositivos tecnológicos” con los debidos ajustes para abordar la educación durante la actual crisis sanitaria. Para lo anterior, se ha orientado al sistema en función de los ajustes necesarios para el cumplimiento de dichos objetivos. Otros marcos de actuación que la presente estrategia considera son las orientaciones comunales enviadas a los establecimientos, las resoluciones, oficios y circulares de la Superintendencia de educación sobre la crisis sanitaria por COVID-19 y las orientaciones nacionales del MINEDUC para abordar la crisis mediante la innovación tecnológica y el uso de tecnologías, entre otros. Los objetivos del Plan de EaD son los siguientes:

**Objetivo General:** Resguardar el proceso de enseñanza-aprendizaje en todos los establecimientos de educación pública, a través de la orientación de sus cuerpos docentes y la implementación de políticas de promoción de una educación de calidad tanto presencial como a distancia.

**Objetivo específico 1:** Identificar, abordar y disminuir el impacto de la brecha digital en el aprendizaje de los estudiantes mejorando el acceso a dispositivos tecnológicos y conectividad, para facilitar la enseñanza y el aprendizaje.

**Objetivo específico 2:** Orientar a los cuerpos directivos de los establecimientos para la mejora en el diseño y la disponibilidad digital y física del material pedagógico necesario para desarrollar el proceso de enseñanza-aprendizaje, a través del monitoreo y la disposición de plataformas digitales.



**Objetivo específico 3:** Fortalecer por establecimiento la entrega de dispositivos tecnológicos que permita el trabajo remoto de los estudiantes con problemas de conectividad.

El Plan de educación a distancia pedagógico se sustenta en 4 pilares o áreas de despliegue: Establece aprendizajes claves: Lectura comprensiva, resolución de problemas matemáticos y desarrollo del método científico y desarrollo de actividad física.

Entre los recursos que se dispondrán para el desarrollo de la presente estrategia, se encuentra el equipamiento tecnológico bajo el mecanismo de comodato para los estudiantes enseñanza básica y media de acuerdo a las priorizaciones de cada dirección de establecimiento.



#### 11.4. PROGRAMA RETORNO SEGURO. “La confianza de la comunidad educativa”

Uno de los hitos importantes durante el año 2021 fue la creación de las mesas de trabajo con los diferentes actores de la comunidad educativa, en donde participaron representantes de los Directores de los establecimientos educacionales, representantes del colegio de profesores,

representantes del gremio de los asistentes de la educación, representantes de los padres y apoderados y representantes de nuestros alumnos y alumnas. El objetivo que tenían estas mesas de trabajo era:

- Presentar resultados de la encuesta tomada a la comunidad educativa sobre su opinión, sensación y miedos sobre el retorno a clases
- Informar a los actores de la comunidad educativa como se encontraban nuestros establecimientos frente a un posible retorno a clases presenciales.
- Presentar protocolos de higiene, seguridad y transporte ejecutados por el departamento de educación para todas las escuelas.

Luego de cuatro reuniones, donde la participación fue activa por parte de los diferentes actores, se llega al acuerdo de volver a clases presenciales de manera voluntaria y por aforos de acuerdo a los protocolos presentados al servicio de salud. Siendo la primera fecha de ingreso el 16 de agosto para los cuartos medios, del Liceo Bicentenario Presidente Balmaceda y los colegios vasitos el 23 de agosto en conjunto con los jardines infantiles VTF.



*(Primera mesa de trabajo)*

# ENCUESTA APLICADA A LA COMUNIDAD EDUCATIVA

1. Indique el establecimiento educacional al cual pertenece su hijo(a).

1.031 respuestas



Escuela Heriberto Echeverri  
Escuela San José Dorado  
Escuela Valle de Puangue  
Escuela Copacabana  
Escuela Eliseo Pérez Vargas  
Escuela Fernando Carrasco Pizarro  
Unión Educativa Presidente Balmaceda

2. ¿Usted está de acuerdo con que otros postularmente los establecimientos educacionales?

1.127 respuestas

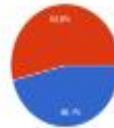

Si  
No

3. ¿Qué emoción describe mejor lo que siente usted cuando piensa en el retorno presencial a clases? Elija 1 opción que mejor lo represente.

1.034 respuestas

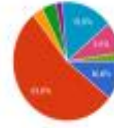

Tristeza (pt)  
Ansiedad (pt)  
Esperanza (pt)  
Indiferencia (pt)  
Angustia (pt)  
Relieve (pt)  
Alivio (pt)

4. Indique el curso de su hijo(a).

1.034 respuestas



Pre-primario  
Kindergarten  
1° básico  
2° básico  
3° básico  
4° básico  
5° básico  
6° básico  
7° básico  
8° básico  
9° básico  
10° básico  
11° básico  
12° básico

5. ¿Cuál sería el principal motivo de su decisión?

1.034 respuestas



Facilidad para salir del entorno y vivir  
Facilidad de movilidad  
Tener el contacto y las rutinas académicas

6. Si la situación sanitaria lo permitiera y se retorna a clases presenciales, ¿cómo se vería a su hijo(a) a clases?

1.034 respuestas



Si, totalmente  
Si, medio día  
Si, algunos días  
No  
Indiferencia







## Semana del 16 de agosto 2021 Liceo Bicentenario Presidente Balmaceda

Promedio semanal 86 estudiantes.



### Estadística retorno presencial establecimientos educacionales

	ESTABLECIMIENTO	AFORO MAXIMO	PROMEDIO DE ESTUDIANTES
1	Liceo Bicentenario Presidente Balmaceda	447	135
2	Escuela Valle de Puangue	220	79
3	Escuela Cuyuncaví	100	43
4	Escuela San José Obrero	220	77
5	Escuela Eliecer Pérez Vargas	100	52

6	Escuela Fernando Carvajal Pinto	100	50
7	Escuela Heriberto Erlwein	14	5
	<b>Total</b>	<b>1201</b>	<b>441</b>

(Estadística primera semana retorno presencial)

Establecimiento	N° Estudiantes
Aforo Máximo	1201
Alumnos presentes	441
% total presenciales	36.7%

(Capacidad de los establecimientos con aforo)

El retorno a clases presenciales fue paulatino y por niveles educativos con el fin de evitar posibles contagios, evaluando diariamente los protocolos de higiene, seguridad y transporte.









## Estadística retorno presencial salas cuna y jardines infantiles

	JARDINES Y SALAS CUNAS	MATRICULA	PARVULOS ATENDIDOS
1	Jardín y Sala Cuna Joaquín Blaya	156	96
2	Jardín y Sala Cuna Polillita	104	77
3	Jardín y Sala Cuna Las Araucarias	104	47
	Total	364	220

(Estadística primera semana retorno presencial)

JARDINES Y SALAS CUNAS	N° Estudiantes
Matricula total	364
Alumnos presenciales	220
% total presencial	60,4%

(Capacidad de los establecimientos con aforo)





PROGRAMA BIOPSICOSOCIAL. Áreas Bienestar y Salud del Estudiante

### Dupla Psicosocial:

El trabajo de los Equipos Psicosociales, se centra en dar atención, contención y orientación a NNA, padres y/o apoderados, comunidad educativa en los procesos psicoeducativos, con el fin de desarrollar estrategias de intervención individual, grupal y/o familiar en bienestar de los estudiantes,

disminuyendo así los factores de riesgo que afecten directamente el desempeño de los estudiantes en el ámbito escolar.

El año 2021 a raíz de la pandemia a nivel global, provocada por el COVID-19, se complejiza la presencialidad de nuestros NNA a clases, en este contexto las Duplas Psicosociales toman relevancia en la intervención fuera del EE, se reestructuran los procesos para dar respuesta inmediata a las necesidades que enfrentaron las comunidades educativas, de las cuales se prioriza la intervención en crisis por contexto de pérdidas significativas y condiciones de salud complejas, confinamiento, hacinamiento entre otras.

Se apoya en contención emocional a toda la comunidad educativa a través de acompañamientos psicosociales y visitas domiciliarias lideradas por la dupla también se acrecentaron la entrega de ayudas sociales, y de canastas de alimentos (JUNAEB), contención emocional a estudiantes y apoderados.

### Cada Establecimiento Educacional Municipal cuenta con Dupla Psicosocial

The image is a screenshot of a Zoom video conference displaying a PowerPoint presentation. The presentation slide is titled "REUNIÓN DUPLAS PSICOSOCIALES" and is dated "MARZO 2021". It features the logo of the "Municipalidad de CURACAVÍ" and the "Daer" logo. The slide content includes a list of topics: 1. OBJETIVO, 2. DATOS, 3. PARTICIPANTES, 4. AGENDA, 5. AGENDA LOCAL, and 6. AGENDA NACIONAL. The Zoom interface shows a grid of participants on the right side, with names like "ARACELY VILLARDO" and "LORENZO DUEÑAS" visible. The taskbar at the bottom shows the date "05-04-2021" and the time "10:17".





Grabando

INTEGRA  
Red de Salud, Cero y Jardines Infantiles

# Instituciones para la niñez y adolescencia en Chile

Dirección Jurídica  
Área Infancia  
Noviembre de 2021

Video thumbnails showing participants:

- Theresa Gálvez
- Adriana Díaz
- Lorena Fariñas
- Lorena Fariñas - OPD
- Theresa Gálvez
- Theresa Gálvez
- Theresa Gálvez
- Theresa Gálvez
- Theresa Gálvez
- Theresa Gálvez
- Theresa Gálvez
- Theresa Gálvez
- Theresa Gálvez
- Theresa Gálvez
- Theresa Gálvez

Seminario "Los desafíos de la migración nacional e internacional para la atención en el sector público"

Grabando

00:01:50

INTEGRA  
Red de Salud, Cero y Jardines Infantiles

# Migración y Derecho en Salud Pública

Capacitación Melipilla  
"Los desafíos de la migración nacional e internacional para el sector público (salud, educación e infancia)"

Dra. Karen Fariñas Durán  
Médica de Familia  
Referente de Migración  
Servicio de Salud Metropolitano Occidente (SSMOCC)  
[karen.farias@cedsalud.gov.cl](mailto:karen.farias@cedsalud.gov.cl)  
19 de Noviembre de 2021

Ilustración de Pablo Benasconi

Video thumbnails showing participants:

- Johanna Cea, D...
- Johanna Cea, D...
- Cecilia Rojas...
- Paulina Muñoz Silva
- Mijaela Gómez G...
- carolina velazquez ve...
- Karen FD
- Karen FD
- Ana Fuentes Camp...
- Fabrizio Muñoz M...
- M. Jose Morales...
- M. Jose Morales DAE...
- Alejandro OPD...
- Marion Hernan...
- Nicol Martinez
- DANIELA MARI...
- Camila Barrueto...
- monica lara



# #Conversemos

## Cohesión, Confianza y Comunicación

Municipalidad de Curacaví

20 octubre 2021







**1° ENCUENTRO PROVINCIAL  
CONMEMORACIÓN  
"DÍA INTERNACIONAL DE LA  
NIÑA"**

**TE INVITAMOS A REFLEXIONAR Y CONVERSAR  
ACERCA DE:**

- < CONMEMORACIÓN DEL DÍA DE LA NIÑA
- < PREVENCIÓN DE LA VIOLENCIA EN EL POLOLEO.
- < PREVENCIÓN DE LA CIBERVIOLENCIA.

*Invitados: Mesa Provincial de Prevención de la Violencia*  
OPD María Pinto - OPD Melipilla - OPD Curacel - Programa de Prevención en violencia  
contra la Mujer Melipilla - Convivencia Escolar Departamento de Infancia Melipilla - EYSD  
Prevención Melipilla- EYSD María Pinto - CAJ María Pinto- Programa Adulto Mayor San  
Pedro - Programa Casa de la Mujer San Pedro- Centro de la mujer Curacel - Organización  
Internacional del Trabajo Social.

**12 de Octubre, 15:00 horas,  
Transmitido Vía Zoom**  
<https://us06web.zoom.us/j/994986293387?pwd=RVNlbnZlcUlnVWtWTGdRZWpScz09>

**Transmitido por Facebook live**  
<https://web.facebook.com/neshdetonatives/>



Taller preventivo dirigido a estudiantes del Liceo Bicentenario Presidente Balmaceda “Violencia en el Pololeo CDM-LICEO-DAEM”

**Violencia en el pololeo: formalización del vínculo**

Las violencias en el pololeo o noviazgo, son bastante frecuentes tanto a nivel nacional como mundial, dejando en evidencia que el maltrato no comienza con la formalización de las relaciones, sino que desde sus inicios más tempranos. De hecho, en Chile los actos de violencia en la pareja comienzan comúnmente durante el pololeo, antes de la convivencia (Casanueva y Molina, 2008; Valdivia-Peralta et al., 2019).

Según el Observatorio de Equidad de Género en Salud (OEGS, 2013) cuando se establece un estilo violento de relación en el pololeo, esta tiende a exacerbarse cuando se establecen vínculos de mayor formalidad.

2 2299 2100 Municipalidad de CURICAVÍ

**Participants:** Juana Valenzuela, Johanna cca (Joffrón, yo), Carla Becerra CDM, Elisabeth Castañeda, 11A Charlotte, 11E Renato Cabrerol, Adelaida Mora, Almendra Cabrera 11E, Bastian mena 11B, camila Gómez 11A, Manuel, camila Gómez 11A, Nicolás 11A, exequiel 11E.

**Chat:**  
 De MAGDA PNO a Todos: estamos por empezar.  
 De Rocío Paz a Todos: buenas tardes.  
 De MAGDA PNO a Todos: Gracias a todos los que han acogido la invitación para entender y rechazar la dinámica de la violencia en el pololeo.

Capacitación Tema: entrevista videograbada a niños, niña y adolescente en delitos graves dirigido a dupla psicosociales, encargados de convivencia escolar a nivel provincial URAVIT

OITS Chile - Agosto 2021

**ROL URAVIT**

ASPECTOS GENERALES

**OBJETIVO GENERAL**

Brindar atención especializada a víctimas y testigos durante el proceso penal, en función de los lineamientos del modelo de Atención Institucional “OPA”: orientación, protección, apoyo.

**FISCALÍA**

Andrés Tapia

OITS

## Reuniones de coordinación con mesa provincial de infancia y DAEM Curacaví



## Reuniones de coordinación Hospital de Curacaví y DAEM, proceso de vacunatorio para estudiantes, toma de PCR y atenciones médicas



## Reunión de Coordinación con USACH Carrera Técnico en construcción y DAEM



## Coordinación Área Social DAEM y red SENAME PRM Curacaví

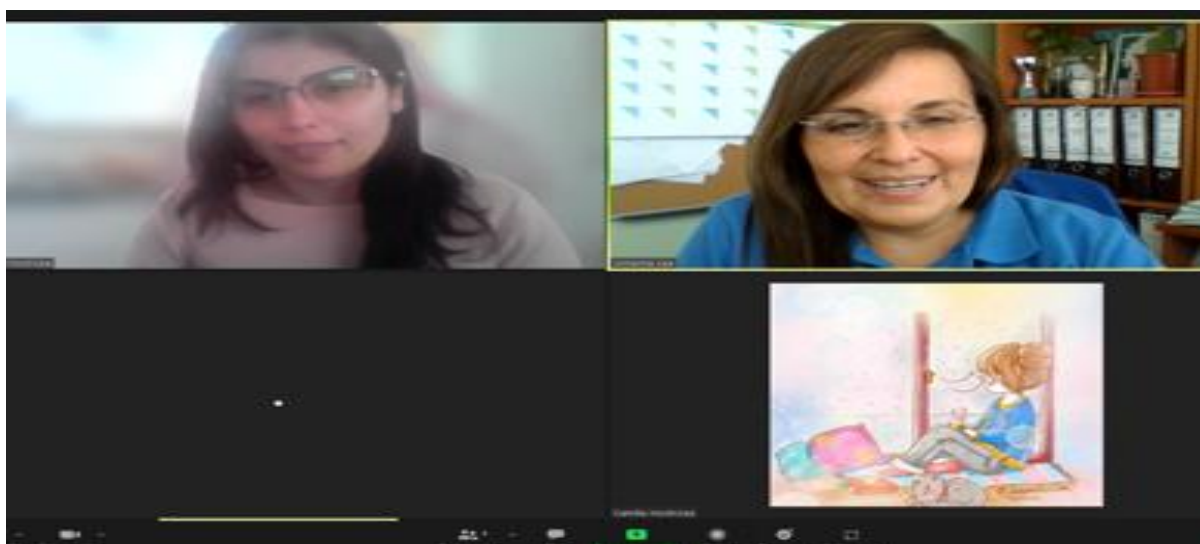

### Focos principales:

- 1.- Promover conductas de auto cuidado en los estudiantes, en materia de drogas, alcohol, sexualidad y convivencia sana a través de la realización de talleres, charlas, campañas masivas de sensibilización y concientización.
- 2.- Incentivar prácticas que favorezcan la vida saludable, utilizando como estrategias la actividad física y los adecuados hábitos de alimentación. Estas acciones se podrán desarrollar de forma autónoma desde la Unidad de Bienestar y Apoyo al Estudiante o bien de forma colaborativa con otras unidades, de redes internas como externas al DAEM



### 11.5. Programas JUNAEB: Estos son coordinados a través del DAEM por el Área Social.

**Distribución de canastas por Establecimientos Educacionales Municipales y Particular Subvencionados.**

**De Alimentación Escolar (PAE):** Tiene como finalidad entregar diariamente servicios de alimentación (desayunos, almuerzos, once, colaciones y cenas según corresponda) a los estudiantes, en condición de vulnerabilidad de los Establecimientos Educacional de la comuna. En contexto de pandemia se modifica la alimentación escolar a Canastas de alimentación individual.

**Distribución de Canasta EE Municipales y particulares subvencionados**

RBD	COLEGIOS	canastas mensuales	Canastas 2021
8936	ESCUELA BASICA ESPECIAL Y LENGUAJE MC-KAY	48	36.550
942087	ESCUELA BASICA- ESPECIAL Y LENGUAJE MC-KAY Anexo 8936	458	
10842	ESCUELA VALLE DE PUANGUE	541	
10844	ESCUELA SAN JOSE OBRERO	568	
10845	LICEO BICENTENARIO PRESIDENTE BALMACEDA	192	
10846	ESCUELA FERNANDO CARVAJAL PINTO	215	
10848	ESCUELA ELIECER PEREZ VARGAS	5	
10849	ESCUELA HERIBERTO ERLWEIN	185	
10851	ESCUELA INSTITUTO SAN LUIS	286	
10852	ESCUELA NUESTRA SENORA DE LA GUARDIA	223	
11886	ESCUELA EL CARMELO	282	
24759	ESCUELA NUESTRA SRA DEL CARMEN	120	
25363	ESCUELA DE LENGUAJE PUERTA DEL SOL	165	
25642	ESCUELA CUYUNCAVI	144	
31375	CENTRO DE ESTUDIO FRANCISCO BILBAO	223	
TOTALES COMUNAL		3655	

**Reunión coordinación encargados PAE a nivel comunal con DAEM**

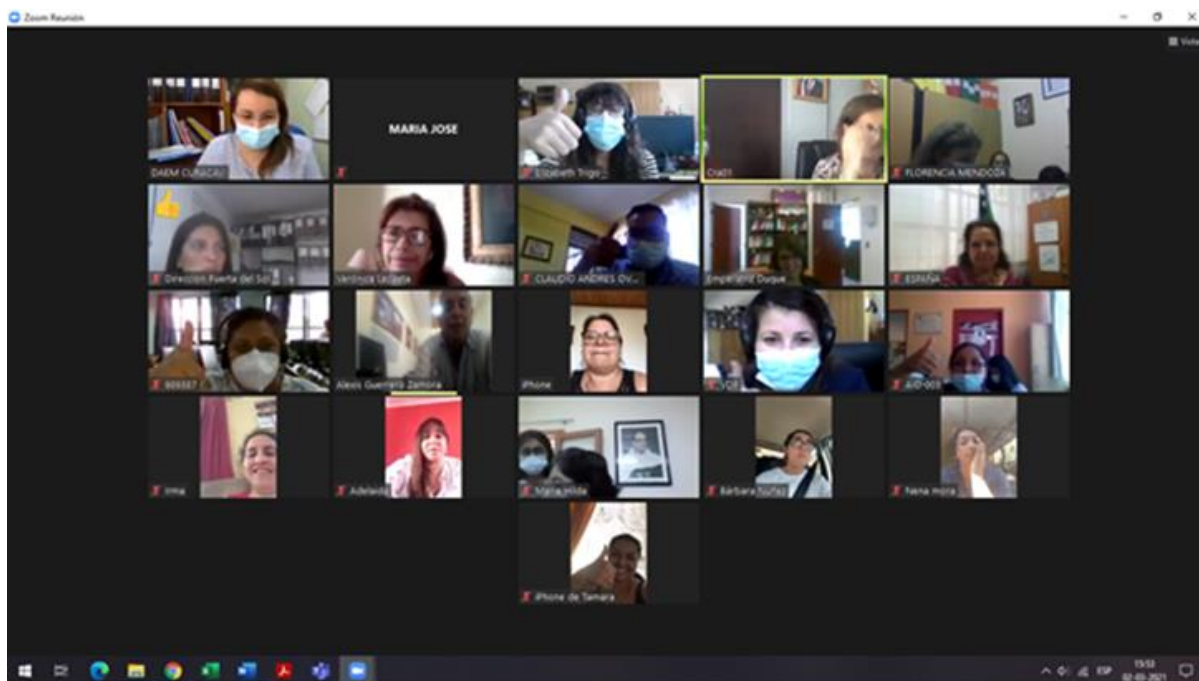

Distribucion de Canasta por Salas Cunas y jardines Infantiles JUNJI e INTEGRA

RBD	COLEGIO	Canasta mensual	Canasta total Anual 2021
913563	DUENDECITO	51	5150
946791	POLILLITA	100	
947352	JOAQUIN BLAYA	147	
947358	ARAUCARIAS	102	
998613	REMOLINO VERDE	115	
TOTAL		515	

Entrega de canastas en Establecimientos Educacionales Municipales y Particular Subvencionados.





Entrega de Canastas Salas Cunas y Jardines Infantiles VTF JUNJI-Integra





**De Útiles Escolares (PUE):** Este consiste en la entrega de un set anual de útiles escolares, diferenciados por niveles educacionales, con el propósito de contribuir a la permanencia en el sistema educacional en igualdad de condiciones, disminuyendo los gastos por concepto de compra de útiles escolares del grupo familiar.

#### **Acceso a TIC 's, "Me Conecto para Aprender"**

Me conecto para aprender, es una Iniciativa presidencial que tiene como propósito acortar la brecha de acceso y uso de las Tecnologías de la Información y Comunicación (TIC), a través de la entrega de un computador portátil (que incluye una Banda Ancha Móvil-BAM por un año) a cada estudiante que curse 7º año de enseñanza básica, de todos los establecimientos públicos del país.

Se entregaron 379 computadores,



**Habilidades para la Vida I:** Es un modelo de intervención psicosocial que incorpora acciones de detección y prevención del riesgo; promueve estrategias de autocuidado y desarrolla habilidades para la convivencia de los diferentes actores de la comunidad escolar. Trabaja a partir de un diagnóstico situacional a nivel local y activa las redes de la escuela y de la comuna para coordinar acciones de salud mental de niños y adolescentes en interacción con sus adultos significativos, como son sus padres y profesores.

Con la participación de 8 EE de la comuna: Esc. Valle de Puangue, Esc. Cuyuncaví, Esc. Fernando Carvajal Pinto, Esc. Eliecer Pérez Vargas, Esc. San José Obrero Esc. La Pradera, Esc. Instituto San Luis y Esc. Nuestra Señora de la Guardia

**Coordinaciones, reuniones, actividades y entrega de materiales los EE participantes del Programa Habilidades para la Vida I**









## Servicios Médicos JUNAEB.

El DAEM, en conjunto con JUNAEB, pesquisa problemas de salud relacionados con rendimiento escolar y otorga atención completa a los estudiantes, que presentan problemas visuales, auditivos y de columna, a través de screening, diagnóstico, exámenes, tratamiento y control, realizados por profesionales especialistas del área médica.

En contexto de pandemia se modifican las acciones estableciendo una modalidad de telemedicina, tele pesquisas, las cuales se implementaron con el apoyo de los encargados de salud escolar, docentes, padres y/o apoderados, en este escenario se dio cumplimiento al programa de salud escolar en contexto de pandemia.

**En nuestros Establecimientos Educaciones, tenemos la cobertura en:**

**Oftalmología:** Consiste en Atención de Médico Oftalmólogo a escolares que presentan problemas visuales. Incluye el tratamiento del problema encontrado, entregando Lentes Ópticos, Lentes de Contacto y ejercicios Ortópticos.

**Otorrino:** Consiste en Atención de Médico Otorrino a escolares que presentan problemas auditivos. Incluye atención médica, y entrega de lentes ópticos y de contacto.

**Traumatología:** Consiste en Atenciones Médica por traumatólogo a escolares que presentan problemas de Columna, Escoliosis o Dorso Curvo. Incluye el tratamiento del problema encontrado, entregando plantillas de realce, corsé y sesiones de Kinesiterapia.

Atenciones en contexto COVID-19 año 2021					
Oftalmología		Otorrino		Traumatología	
Control	220	Control	0	Control	51
Pesquisa	70	Pesquisa	31	Pesquisa	136

**Imágenes actividades de prestaciones médicas JUNAEB**



### PROGRAMA PROYECTO DE INTEGRACIÓN COMUNAL (P.I.E)

El Programa de Integración Escolar en la comuna de Curacaví, inicia su gestión administrativa a fines del año 2013, bajo la alcaldía de Juan Pablo Barros, con su primera meta objetiva basada en lograr la sensibilización de la comunidad educativa, interiorizándola del Programa de Integración Escolar (PIE), cuyos inicios se remonta al año 2009 bajo la promulgación del Decreto Supremo N° 170.

Surge la necesidad de la implementación del Programa como estrategia para abarcar las necesidades educativas especiales (NEE) de carácter Transitorias (NEET) y Permanentes (NEEP) de los estudiantes de las escuelas municipales de la comuna, como una estrategia inclusiva del sistema escolar cuyo

propósito sea entregar apoyos adicionales, en el contexto principalmente del aula común a todos a los estudiantes que presentan N.E.E. favoreciendo con esto a TODOS los estudiantes en el aula.

PIE Curacaví inicia su gestión técnico-administrativa en marzo del año 2014 de la mano de los colegios municipales de enseñanza básica, San José Obrero, Valle de Puangue, Cuyuncaví, Eliecer Pérez Vargas y Fernando Carvajal Pinto. Incorporándose el año 2016 como propuesta inclusiva, al Liceo de Curacaví Presidente Balmaceda, Por medio de la gestión de la Dirección de Administración Educacional Municipal (DAEM).

En este periodo 2021, y bajo el contexto de Emergencia Sanitaria por pandemia de COVID-19, luego de un arduo y complejo trabajo realizado por todos nuestros equipos de los distintos EE se logró inscribir formalmente al programa un número de 490 estudiantes.

Este año si bien el número de inscritos formales fue un 3% menos que el mismo periodo 2019, el trabajo realizado por los EE y equipos permitió llegar a una cobertura de un 97% de estudiantes inscritos, quedando el 3% restante con apoyo de tipo ético debido a que la política comunal educativa establece buscar brindar apoyo a todas y todos sin discriminación. Bajo esta misma mirada el programa este 2021 amplió el apoyo a estudiantes que presentaron algún tipo de necesidad educativa o retraso de tipo pedagógico por lo que se apoyó adicionalmente a un número estimado de 27 estudiantes desde educación básica a educación media de los EE municipales suscritos al Programa.

Este año el equipo PIE contó con un equipo de 50 profesionales altamente calificado que durante los meses de marzo a diciembre realizaron un número estimado de 21.527 horas de servicio anual (considerando 11 meses aprox.) y atención en los establecimientos municipales trabajando en forma remota con estudiantes, docentes, asistentes, directivos y padres y apoderados de la Comunidad Educativa. Teniendo este especial periodo de pandemia, un rol de apoyo pedagógico, emocional y de ayuda social, participando en apoyo a actividades tales como, preparación y entrega de material pedagógico desde el establecimiento en forma presencial y en casos que así lo requieran llevando el material al domicilio del estudiante y entrega de canasta JUNAEB respetando las normas de seguridad establecidas por el Ministerio de Salud y protocolos DAEM para su adecuada realización.

Estudiantes inscritos 2021: **511**

CADA UNO DE NUESTROS ESTABLECIMIENTOS MUNICIPALES CON PROGRAMA DE INTEGRACIÓN ESCOLAR CUENTAN AÑO A AÑO CON EQUIPOS DE PROFESIONALES PARA LAS LABORES REQUERIDAS,



(Este Año 2021 se presentó una baja de presencia de profesionales de aproximadamente un 15% por problemas derivados de la Pandemia, los equipos presentes mostraron la mejor de las disposiciones y apoyo en sus labores intentando darla mejor cobertura y apoyo posible).

DETALLE R.R.H.H.	PROFESIONALES Y TECNICOS	HORAS
Coordinadores escuela	04	128
Educadoras diferenciales	24	1.033
Psicopedagogas	01	29
Psicólogos	05	160
Fonoaudiólogos	04	124
Terapeutas Ocupaciones	03	123
Técnicos Complementarios	09	360
<b>Total</b>	<b>50</b>	<b>1957</b>

Se han realizado como una forma efectiva de mejora en la respuesta educativa adecuándose al contexto de Emergencia Sanitaria la realización de 01 capacitación anual, orientadas en la temática de adecuaciones y panificación diversificada en el contexto remoto.

“La misión Programa de Integración Escolar es propiciar la participación y experiencias de aprendizaje de TODAS y TODOS NUESTROS ESTUDIANTES pertenecientes a la Comunidad Educativa Municipal. Transitando hacia un modelo educativo inclusivo, integral y de calidad que permita a nuestros estudiantes desarrollar sus habilidades y talentos individuales y colectivos”.

#### IMÁGENES DE ACTIVIDADES DEL PROGRAMA

Proceso de evaluación y reevaluación integral





Llenado de formularios y entrevista a apoderados



## Capacitación Externa PIE

**Integración y guía del ABP por el equipo PIE**

**Círculoeducar**

Impulsa el proceso con experiencias de la diversidad

Muestra cercanía

Planifica tus experiencias en base al ABP

Genera Feedback

Sé un observador permanente

Docente con un rol guía

Apóyale en la familia

Innova y comparte

## Reuniones de trabajo colaborativo comunal y de equipo

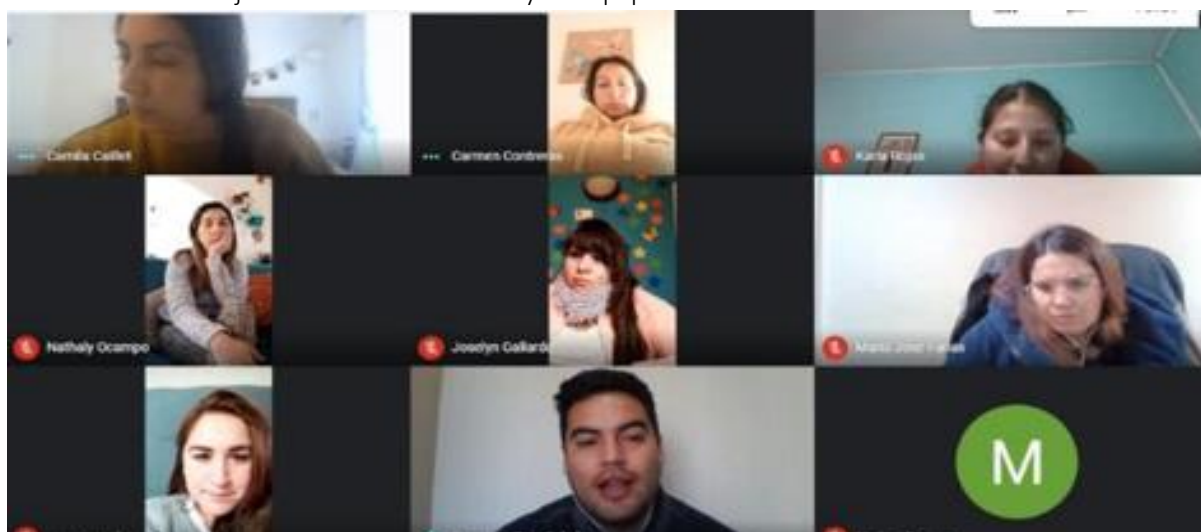

## APOTO EN LABORES DE AYUDA A LA COMUNIDAD BAJO CONCEPTO DE EMERGENCIASANITARIA POR COVID-19





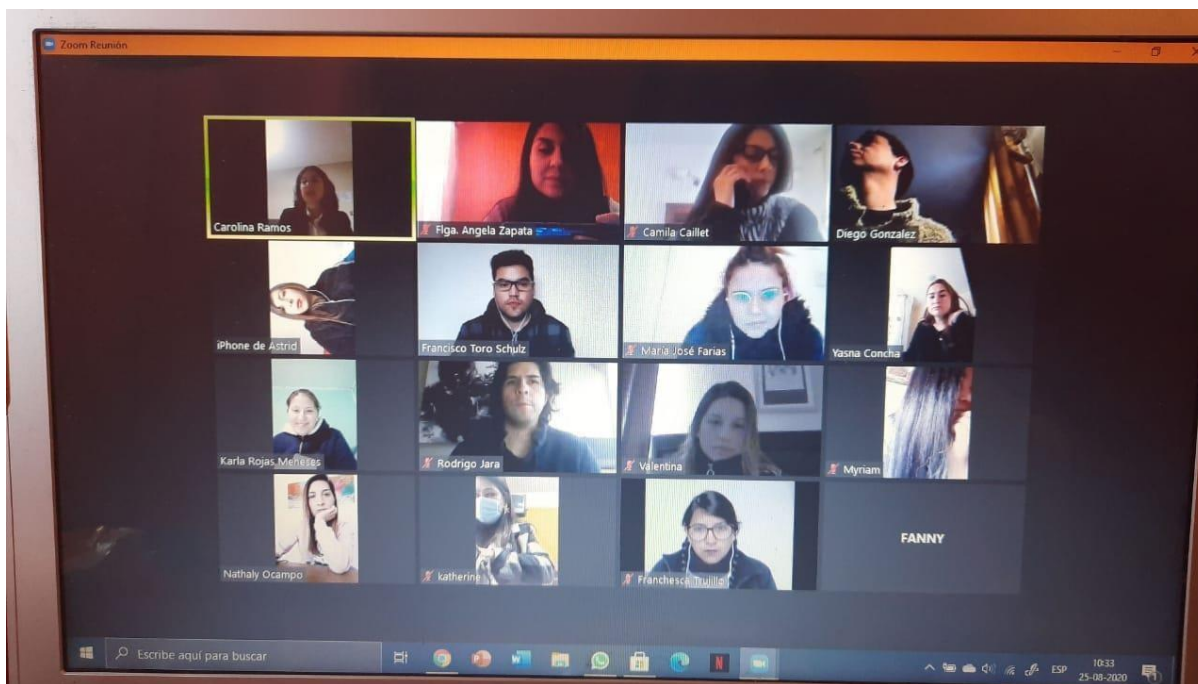

## PROGRAMA CONVIVENCIA ESCOLAR

El área de convivencia escolar en la comuna de Curacaví inicia su gestión el año 2006 con un encargado comunal quien asume la función de apoyar a los establecimientos educacionales en esta materia y acompañarlos ante situaciones que alteran la convivencia escolar y en acciones de prevención de situaciones de violencia, en beneficio de los aprendizajes de los estudiantes.

El año 2021 cada establecimiento educacional contó con un encargado de convivencia escolar con horas destinadas para su función, de acuerdo a lo siguiente:

Nombre del establecimiento	Profesión de Encargado de Convivencia Escolar	Horas destinadas
Sala Cuna y Jardín Infantil Polillitas	Educadora de Párvulos	3
Sala Cuna y Jardín Infantil Joaquín Blaya	Educadora de Párvulos	3
Sala Cuna y Jardín Infantil Las Araucarias	Educadora de Párvulos	3
Escuela Heriberto Erlwein	Trabajador Social	20
Escuela San José Obrero	Docente	44
Escuela Valle de Puangue	Psicóloga	44
Escuela Cuyuncaví	Docente	10

Escuela Eliecer Pérez Vargas	Docente	10
Escuela Fernando Carvajal Pinto	Docente	5
Liceo Bicentenario Presidente Balmaceda	Docente	44

En el PADEM 2021 en el área de convivencia escolar se plantearon diferentes acciones, las cuales debido a situación de pandemia no fueron posible de realizar en su totalidad ya que se priorizó acciones en situación de contingencia y a distancia.

En este sentido se llevaron a cabo acciones tales como:

**Procesos de acompañamiento:**

- ✓ Reuniones mensuales con encargados de convivencia escolar para apoyar en el cumplimiento de normativas y aspectos administrativos, como también en focos priorizados para el año escolar como fueron vínculo y apoyo a apoderados a distancia, autocuidado de funcionarios y bienestar de la comunidad en general previniendo situaciones de violencia y promoviendo formas de convivencia en relación a la política nacional de convivencia escolar.
- ✓ Desde el Departamento de Educación, entre el área de Convivencia Escolar y Psicosocial se realizó conversatorio con apoderados a nivel comunal sobre la importancia del resguardo de derechos en educación.
- ✓ Jornada de Sensibilización del Centro de la Mujer – Programa de Prevención, atención y protección de la violencia para funcionarias de salas cunas y jardines infantiles.
- ✓ Jornada de socialización de protocolos comunales en el ámbito de: vulneración de derechos, situaciones relacionadas a abuso sexual infantil y consumo de alcohol y drogas con equipos directivos y de convivencia escolar.

**Jornadas de Capacitación**

- ✓ Jornada de Capacitación online en Gestión y Monitoreo de Establecimientos Educativos en una crisis dictada por Colbún en alianza con Colegios que aprenden enfocado para equipos directivos.
- ✓ Jornada de capacitación online sobre Política Nacional de Convivencia Escolar para

asistentes de la educación

✓ Jornada de Capacitación online en Resolución de conflictos para equipos de convivencia escolar cuyo objetivo fue: Entregar herramientas de aprendizaje socio emocional para fortalecer las herramientas prácticas de resolución de conflictos y mediación escolar, potenciando la relación con su entorno laboral y con los estudiantes. La participación fue de 46 personas, con un costo de \$2.660.000 financiada por FAEP.

✓ Jornada de Capacitación online sobre Medidas Disciplinarias y Mediación impartida por la Superintendencia de Educación dirigido a equipos directivos y docentes con una participación de 160 personas.

✓ Jornada de Capacitación online en Limpieza y Desinfección de Covid-19 para establecimientos educacionales para personal asistentes de la educación de establecimientos educacionales y salas cunas y jardines infantiles con participación de 121 funcionarios.

✓ Jornada de Capacitación online en Mis recursos emocionales en tiempos de crisis dictado por Mutual para asistentes de la educación con la participación de 152 funcionarios de establecimientos educacionales y salas cunas y jardines infantiles.

✓ Jornada de Capacitación online sobre Gestión de las emociones para equipos directivos y docentes dictado por ATE Foro Educativo con una participación de 190 funcionarios, con un costo de \$9.842.000 financiada mediante fondos FAEP.

### Fiscalizaciones

✓ Respecto de denuncias presentadas a la Superintendencia de Educación durante el año no se presentó ninguna.

✓ En relación a fiscalización de Superintendencia de Educación en materia de convivencia escolar se realizó a 3 establecimientos educacionales, como son: Escuela Valle de Puangue, Liceo Bicentenario Presidente Balmaceda y Sala Cuna y Jardín Infantil Joaquín Blaya. De estas fiscalizaciones no se realizó proceso sancionatorio y las tres concluyeron con observaciones y compromisos respectivos de subsanación.



Registro de reunión con Encargados de Convivencia Escolar:



## Socialización de Protocolos:



Jornada de Sensibilización del Centro de la Mujer – Programa de Prevención, atención y protección de la violencia



Capacitación en Gestión y Monitoreo de Establecimientos Educativos durante una crisis

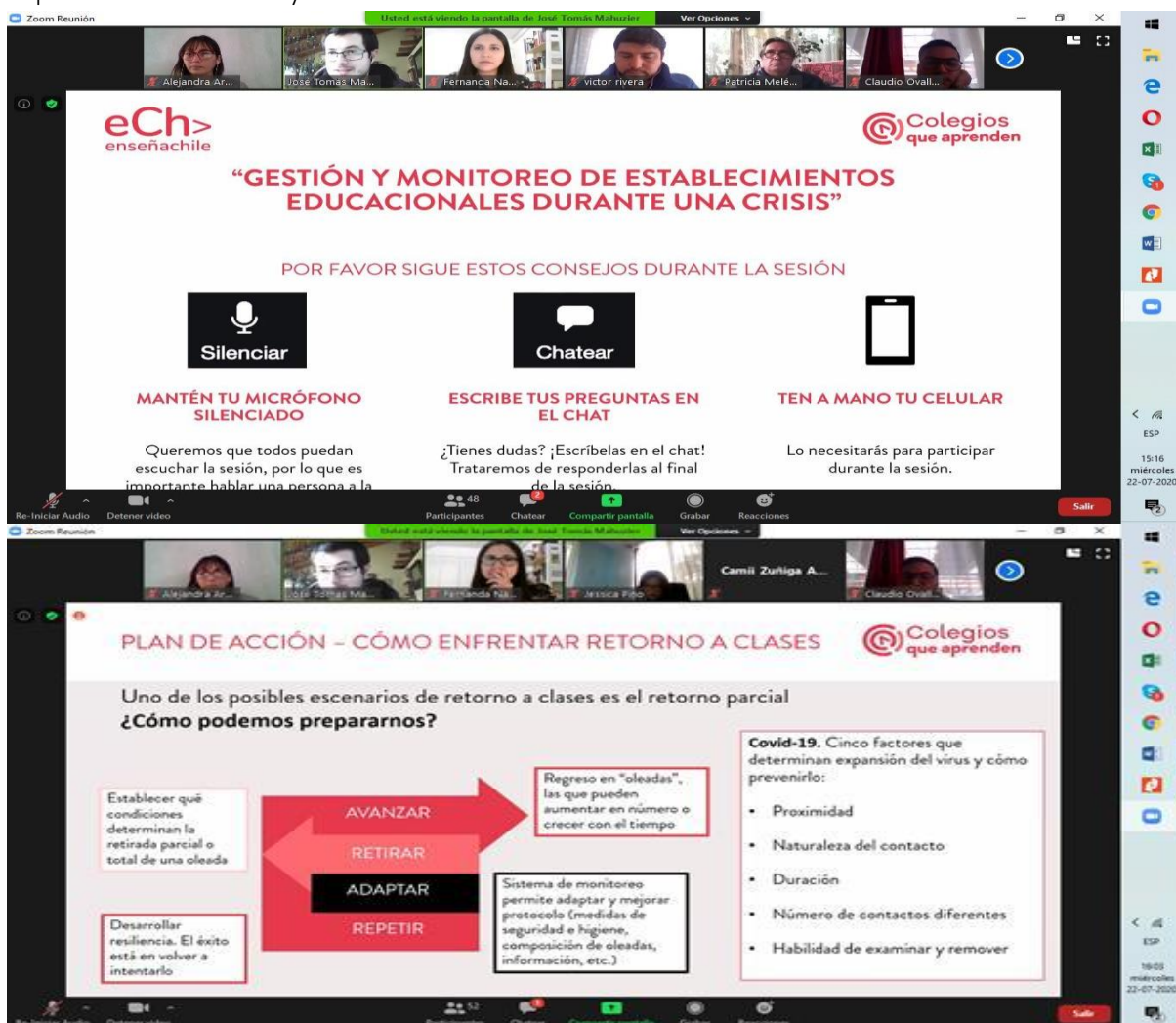



## Capacitación en Resolución de Conflictos



## Capacitación en Medidas Disciplinarias y Mediación 2021



## Capacitación Limpieza y Desinfección frente a Covid-19 en Establecimientos Educativos







Capacitación en Gestión de las emociones

#### a) PROGRAMA REDES Y CONECTIVIDAD

La Municipalidad de Curacaví en el presenta año llama a licitación pública para “Servicios de conectividad y telefonía para los establecimientos educacionales, salas cunas y jardines infantiles de la comuna” los cuales permitieron mejorar el acceso a internet y comunicación telefónica, garantizando una utilización continua de alta disponibilidad y sistemática para los siguientes establecimientos educacionales:

- Liceo Presidente Balmaceda: 100 mb
- Colegio Cuyuncaví: 50 mb
- Colegio San José Obrero: 100 mb
- Colegio Valle de Puangue: 100 mb
- Escuela Fernando Carvajal: 50mb
- Colegio Eliecer Pérez: 50 mb
- SC y J.I Polillita: 20 mb
- SC y J.I Las Araucarias: 20 mb
- SC y J.I Joaquín Blaya: 20 mb

#### G-Suite

Ante la suspensión de clases debido crisis sanitaria por COVID-19, se gestionó la adquisición de la plataforma de educación a distancia G-Suite con el dominio **educuracavi.cl**, este set de herramientas de Google, incluye Gmail para la comunidad escolar, espacio ilimitado en la nube, y Classroom, un

sistema de gestión de aulas virtuales que permite a los docentes organizar el contenido de sus cursos, dar seguimiento a tareas y comunicarse con los estudiantes y facilitar el aprendizaje remoto

Una de las herramientas de la G Suite es **Google Classroom**, un sistema de gestión de aulas virtuales que permite a los docentes organizar el contenido de sus cursos, publicar actividades de aprendizaje, dar seguimiento a tareas y comunicarse con los estudiantes. Otra aplicación es **Google Meet**, que permite realizar reuniones por videoconferencia de hasta 250 participantes.

La G Suite también ofrece la posibilidad de que el establecimiento utilice **Docs**, un procesador de texto; **Sheet**, una hoja de cálculo; y **Slides**, para elaborar presentaciones.

Habilitación de acceso plataforma G-SUITE de Google, para los establecimientos de la comuna de Curacaví.



#### Conectividad Al Interior de los EE.EE

Con el fin de mejorar las condiciones dentro de la sala de clases, se trabajó de manera colaborativa con los encargados de informática de los establecimientos, así poder levantar un catastro de las necesidades y formas de homologación de la red de internet dentro de cada sala, instalando Router y Antenas de iluminación para acceso Internet Inalámbrico.





### Conectividad 2030 Establecimientos Curacaví

Durante el segundo semestre del año 2021, en el marco del Proyecto Conectividad Para la Educación 2030 del Mineduc, adjudicado para todos los establecimientos municipales de la comuna de Curacaví se entrega un nuevo servicio de ancho de banda bajo altos estándares de calidad. Proporcionando conectividad vía Fibra óptica a todos los colegios del radio urbano y rural incluyendo el más lejano geográficamente Escuela Heriberto Erlwein ubicado en el Pangué.



(Escuela Heriberto Erlwein ubicado en el Pangué.)

## 11.6. ÁREA FINANZAS DEPARTAMENTO DE EDUCACIÓN MUNICIPAL

### EJECUCIÓN PRESUPUESTARIA DE INGRESOS:

El balance de ejecución presupuestaria de ingresos para el periodo 2021 alcanzó un grado de cumplimiento de un 104.21%, que corresponde a la cantidad de \$ 10.050.793.492.-, de un presupuesto total aprobado de \$ 9.644.500.309.-

Para graficar de mejor forma se presenta el balance de ejecución presupuestaria de ingresos al 31 de diciembre de 2021, como se indica:

CUENTA	DENOMINACION	PRESUPUESTO VIGENTE	INGRESOS PERCIBIDOS	%
115-05-03-003	De la Subsecretaria de Educación	4.445.304.231	4.755.225.271	106.97
115-05-03-004	De la Junta Nacional de Jardines Infantiles	724.487.944	720.678.060	99.47
115-05-03-009	De la Dirección de Educación Pública	1.432.284.820	1.684.908.315	117.64
115-05-03-099	De otras Entidades Públicas	227.550.000	128.378.434	56.42
115-05-03-101	De la Municipalidad a servicios incorporados a su gestión	150.000.000	20.000.000	13.33
115-08-01	Recuperación y Reembolsos por licencias medicas	214.000.000	297.737.310	139.13
115-08-99	Otros Ingresos	15.394.314	8.387.102	54.48
115-12-10	Ingresos por percibir	0	0	0.0
115-15-01	Saldo Inicial de Caja	2.435.479.000	2.435.479.000	100,0
T O T A L E S		9.644.500.309	10.050.793.492	104.21

Como se observa en el informe los ingresos efectivos fueron similar a lo presupuestado, la mayor fuente de ingreso en Educación corresponde a la Subsecretaria de Educación y de la dirección de educación pública, está incluido la subvención regular, la ley SEP, el proyecto PIE y el FAEP, que equivale un 65.55% de los ingresos totales. Durante el año 2019 se incorporó a la administración del

Departamento de Educación las Salas Cunas, su financiamiento es a través de aportes VTF de la JUNJI, sus ingresos correspondieron al 7.17% del total de los ingreso del área educación, otro ingreso importante es la recuperación de reembolsos por licencias médicas que representa el 2.96% del total

### Gastos del Departamento de Educación Municipal

El Balance de Ejecución Presupuestaria de Gastos, refleja que la ejecución presupuestaria alcanzó un 78.54%, respecto del presupuesto vigente. En tanto, que el presupuesto vigente aprobado al 31 de diciembre de 2021 fue de \$ 9.644.500.309.- y el monto total ejecutado alcanzó la cantidad de \$ 7.574.717.668.-

A continuación, se presenta el Informe General Presupuestario al mes de diciembre de 2021

CUENTA	DENOMINACION	PRESUPUESTO VIGENTE	GASTOS EFECTUADOS	%
215-21-01-000-000-000	Personal de Planta	2,437.366.132	2.202.878.313	90.38
215-21-02-000-000-000	Personal a Contrata	1.081.956.745	1.046.353.683	96.71
215-21-03-000-000-000	Otras Remuneraciones	2.689.451.093	2,616.619.947	97.29
215-22-01-000-000-000	Alimentos y Bebidas	25.000.000	362.960	1.45
215-22-02-000-000-000	Textiles, Vestuario y Calzado	37.059.315	6.980.035	18.83
215-22-03-000-000-000	Combustibles y Lubricantes	30.000.000	16.079.599	53.60
215-22-04-000-000-000	Materiales de Uso o Consumo	715.031.430	323.525.809	45.25
215-22-05-000-000-000	Servicios Básicos	312.637.193	180.010.700	57.58
215-22-06-000-000-000	Mantenimiento y Reparaciones	532.631.844	163.520.958	30.70
215-22-07-000-000-000	Publicidad y Difusión	3.000.000	1.222.661	40.76
215-22-08-000-000-000	Servicios Generales	154.168.300	149.567.360	97.02
215-22-09-000-000-000	Arriendos	72.800.000	0	0.0
215-22-10-000-000-000	Servicios Financieros y de Seguros	65.408.058	56.779.400	86.81
215-22-11-000-000-000	Servicios Técnicos y Profesionales	228.948.057	93.382.465	40.79



215-22-12-000-000-000	Otros Gastos en Bienes y Servicios de Consumo	10.450.000	2.912.612	27.87
215-23-01-000-000-000	Prestaciones Previsionales	177.115.600	139.727.552	78.89
215-24-01-000-000-000	Al Sector Privado	57,015.136	1.261.733	2.21
215-26-01-000-000-000	Devoluciones	26.000.000	11.117.821	42.76
215-26-02-000-000-000	Compensación por daños a terceros y/o a la propiedad	30,000,000	5.200.000	17.33
215-29-03-000-000-000	Vehículos	80.000.000	0	0.0
215-29-04-000-000-000	Mobiliario y Otros	85.300.000	50.016.156	58.64
215-29-05-000-000-000	Máquinas y Equipos	149.816.111	92.124.182	61.49
215-29-06-000-000-000	Equipos Informáticos	570.129.945	396.732.626	69.59
215-29-07-000-000-000	Programas Informáticos	5.000.000	4.284.000	85.68
215-31-01-000-000-000	Proyectos	62.215.350	12.215.350	19.63
215-34-07-000-000-000	Deuda Flotante	6.000.000	1.841.746	30.70
<b>TOTALES</b>		<b>9.644.500.309</b>	<b>7.574.717.668</b>	<b>78.54</b>

El mayor gasto del Área educación corresponde a gastos en personal por un total de \$5.865.851.943, que representa el 77.44% del total de gastos.

Es relevante destacar que las obligaciones previsionales con el personal de la Educación, se mantienen con un 100% de cumplimiento, las cuales son pagadas de forma mensual.

Pasivos del Área Educación Municipal al 31 de diciembre de 2021

CODIGO	DENOMINACION	A LA FECHA
215-22-11-003-001-000	Servicios informáticos F. Educación	1.133.657
<b>TOTAL</b>		<b>1.133.657</b>

No se registran pasivos al 31 de diciembre de 2021.

GASTOS EJECUTADOS CON FONDOS FAEP (FONDO DE APOYO A LA EDUCACION PUBLICA) AÑO 2021

11.7. EQUIPAMIENTO INFORMÁTICO

DESCRIPCIÓN GASTO EQUIPAMIENTO INFORMÁTICO	MONTO DOCUMENTO	TOTAL
ADQUISICIÓN DE TELEVISORES Y SOPORTES DE TV PARA LOS ESTABLECIMIENTOS EDUCACIONALES MUNICIPALES LICEO BICENTENARIO Y ESC. FERNANDO CARVAJAL PINTO DE LA COMUNA DE CURACAVÍ.	\$ 4.791.709.	\$408.292.270
ADQUISICIÓN DE CÁMARAS PARA CLASES HIBRIDAS PARA LOS ESTABLECIMIENTOS EDUCACIONALES DE LA COMUNA DE CURACAVÍ.	\$20.462.883.-	
ADQUISICIÓN DE EQUIPOS COMPUTACIONALES PARA LA SALA TÉCNICA DE LOS ESTABLECIMIENTOS EDUCACIONALES DE LA COMUNA DE CURACAVÍ.	\$55.422.946.-	
SERVICIOS DE CONECTIVIDAD Y TELEFONÍA PARA LOS ESTABLECIMIENTOS EDUCACIONALES, SALAS CUNAS Y JARDINES INFANTILES DEL DEPARTAMENTO DE ADMINISTRACIÓN DE EDUCACIÓN MUNICIPAL, COMUNA DE CURACAVÍ.	83.3 uf mensuales	
SUMINISTRO DE CONECTIVIDAD DE INTERNET MÓVIL (BAM) PARA LOS ESTABLECIMIENTOS EDUCACIONALES MUNICIPALES DE LA COMUNA.	\$7.867.685.- mensuales	
ADQUISICIÓN DE PENTABLETS PARA LOS ESTABLECIMIENTOS EDUCACIONALES MUNICIPALES DE LA COMUNA DE CURACAVÍ.	\$6.997.200.-	
SUMINISTRO DE EQUIPOS COMPUTACIONALES PARA LOS ESTABLECIMIENTOS EDUCACIONALES DE LA COMUNA.	\$310.109.735.	

INSUMOS EMERGENCIA SANITARIA COVID 19

Descripción Gasto Insumos emergencia sanitaria Covid 19	Monto Documento	Total
COMPRA DE EQUIPOS EXTRACTOR DE AIRE EN EL MARCO DE LOS FONDOS DEL FAEP 2019	\$226.11	\$70.649.513
COMPRA DE MASCARILLAS PARA LOS EE.EE. MUNICIPALES - COVID 2019 - FAEP 2020	\$6.414.100	
COMPRA INSUMOS (ALCOHOL) PARA LOS EE.EE. MUNICIPALES -COVID 2019- FAEP 2020	\$8.247.534	
COMPRA DE DISPENSADORES DE ALCOHOL PARA EE.EE. MUNICIPALES-COVID 2019- FAEP 2020	\$3.046.400	
COMPRA DE GUANTES DESECHABLES PARA LOS EE.EE. MUNICIPALES-COVID 2019- FAEP 2020	\$1.119.195	
COMPRA DE PERCHERAS PLIPROP. PARA PERSONAL DE LOS EE.EE. MUNICIPALES - COVID 2019-FAEP2020	1.113.840	
COMPRA ESCUDOS FACIALES PARA PERSONAL DE LOS EE.EE. MUNICIPALES - COVID 2019-	\$3.606.182	
COMPRA DE TERMOMETROS INFRARROJOS PARA EE.EE. MUNIC -COVID 16-.	\$1.539.384	
COMPRA MASCARILLA PARA LOS EE.EE. MUNIC. -COVID 19- FAEP 2020	\$1.046.681	
COMPRA DE CLORO CONCENTRADO PARA		
EE.EE. MUNIC-COVID 19-. FAEP 2018	\$14.073.368	
COMPRA ALCHOHOL GEL PARA LOS EE.EE. MUNICIPALES-COVID 19- FAEP 2018	\$10.089.022	
COMPRA OVEROLES DESECHABLES PARA LOS EE.EE. MUNIC. -COVID 19- FAPE 2018	\$9.859.400	
COMPRA ARTICULOS DE ASEO PARA LOS EE.EE. MUNICIPALES -COVID 16-FAEP 2018	\$10.268.299	



## NOVEDADES

### PROYECTO AULA SEGURA ILUSTRE MUNICIPALIDAD CURACAVI

**CURACAVI UNO DE LOS PRIMEROS MUNICIPIOS A NIVEL PAIS EN INCORPORAR  
ALTA TECOLOGIA DE VENTILACION**

### ¿SABÍAS QUE?

Sabías que el departamento de educación de la **ilustre municipalidad de Curacaví** en conjunto con los establecimientos educacionales han sido uno de los **primeros municipios a nivel país** en implementar el **proyecto aula segura**

### ¿En que consiste?

En conjunto con la empresa **DIGITALPRO** han implementado **sistema de purificación de aire de ultima generación** para **mantener el aire de las salas de clases libre de virus y bacterias**, Siendo este uno de los sistemas mas efectivos en la batalla contra el covid19.

### SEGURIDAD EN EL AULA

Este sistema permitirá mantener el aire y la ventilación de las salas de clases en estado optimo a través de un filtro que captura virus y bacterias **TRUE HEPA FILTRO**, permite la **renovación del aire cada una hora**, **NUESTROS ESTUDIANTES Y DOCENTES ESTARAN SEGUROS EN LA SALA DE CLASES.**



## Mi Air Purifier 3

More Effective and More Powerful

-  OLED Touch Display
-  True HEPA Filter
-  CADR of 380m³/h
-  360° Triple Layer Filtration
-  Covers up to 484sq.ft. of Area
-  Smart APP Control
-  Laser Particle Sensor
-  Works with Voice Assistant



## INFRAESTRUCTURA Y MANTENIMIENTO

Descripción Gasto	Monto Documento	Total
<b>Insumos emergencia sanitaria COVID 19</b>		
CONSERVACIÓN ESCUELA VALLE DE PUANGUE, CURACAVÍ	\$48.822.576.-	\$ 158.153.250
REPARACIÓN BUTACAS DE BUSES PARA EL TRASLADO ESCOLAR MUNICIPAL	13.799.999.-	
CONSERVACIÓN LICEO BICENTENARIO PDTE. BALMACEDA – RBD 10845-6, COMUNA CURACAVÍ	\$73.754.713.-	
CONSERVACIÓN RED DE AGUA POTABLE ESCUELA VALLE DE PUAGUE DE LA COMUNA CURACAVÍ	\$18.241.662.-	
SUMINISTRO E INSTALACIÓN DE ACRÍLICOS /POLICARBONATOS DE PROTECCIÓN DE COVIC 19 PARA LOS ESTABLECIMIENTOS EDUCACIONALES	\$ 35.343.000.-	







(Remodelación gimnasio escuela Cuyuncaví)



(Conservación Baños Escuela Valle de Puangue)



(Conservación Jardín infantil y sala cuna Araucarias)



CAPACITACIÓN A LOS DIRECTIVOS, DOCENTES, EQUIPOS MULTIDISCIPLINARIOS Y DE CONVIVENCIA

DESCRIPCIÓN GASTO CAPACITACIÓN A LOS DIRECTIVOS, DOCENTES, EQUIPOS MULTIDISCIPLINARIOS Y DE CONVIVENCIA	MONTO DOCUMENTO	TOTAL
CONTRATACIÓN SERVICIOS DE CAPACITACIÓN A DOCENTES Y/O ASISTENTES DE LA EDUCACIÓN DE LOS ESTABLECIMIENTOS EDUCACIONALES Y EQUIPO DE LA ADMINISTRACIÓN CENTRAL.	\$10.299.935	\$22.756.871
IMPLEMENTAR PROGRAMA DE EDUCACIÓN EMOCIONAL PARA DOCENTES, ASISTENTES Y ESTUDIANTES	\$8.582.934	
INSTALAR PLAN DE GESTIÓN DE CONFLICTO ENTRE ESTUDIANTES	\$3.874.002	